



แผนพัฒนาท้องถิ่น

(พ.ศ. 2566–2570)

เปลี่ยนแปลง ครั้งที่ 1 ประจำปี พ.ศ. 2568

องค์การบริหารส่วนตำบลไสกก่าม

159 หมู่ที่ 2 ตำบลไสกก่าม อำเภอเซกา จังหวัดบึงกาฬ 38150

โทรศัพท์/โทรสาร 042-088109

คำนำ

องค์การบริหารส่วนตำบลโลกก่าม มีภารกิจสำคัญในการปฏิบัติงานเพื่อพัฒนาคุณภาพชีวิตของประชาชนภายในตำบล ภายใต้บทบัญญัติของรัฐธรรมนูญแห่งราชอาณาจักรไทย พ.ศ. 2560 ประกอบกับระเบียบกระทรวงมหาดไทยว่าด้วยการจัดทำแผนพัฒนาขององค์กรปกครองส่วนท้องถิ่น พ.ศ.2548 ที่แก้ไขเพิ่มเติมถึง (ฉบับที่ 2) พ.ศ. 2559 และ (ฉบับที่ 3) พ.ศ. 2561 ได้กำหนดให้องค์กรปกครองส่วนท้องถิ่นมีอำนาจและหน้าที่ในการจัดทำแผนพัฒนาท้องถิ่นของตนเอง แผนพัฒนาท้องถิ่น หมายถึง แผนพัฒนาขององค์กรปกครองส่วนท้องถิ่น โดยคณะกรรมการพัฒนาท้องถิ่น รับทราบ ความต้องการ ประเด็น การพัฒนาและประเด็นที่เกี่ยวข้องตลอดจนความช่วยเหลือทางวิชาการและแนวทางปฏิบัติที่เหมาะสมกับสภาพพื้นที่ เพื่อนำมากำหนดแนวทางจัดทำแผนพัฒนาท้องถิ่น โดยให้นำข้อมูลพื้นฐานในการพัฒนาจากหน่วยงานต่างๆ และข้อมูลในการจัดทำแผนพัฒนาหมู่บ้านหรือแผนชุมชนมาพิจารณาประกอบการจัดทำแผนพัฒนาท้องถิ่น

ดังนั้นเพื่อให้การดำเนินการดังกล่าวเป็นไปตามระเบียบฯ องค์การบริหารส่วนตำบลโลกก่าม จึงได้ดำเนินการจัดทำแผนพัฒนาท้องถิ่น (พ.ศ. 2566-2570) เปลี่ยนแปลง ครั้งที่ 1 ประจำปี พ.ศ. 2568 ขึ้นเพื่อใช้เป็นเครื่องมือในการจัดทำงบประมาณรายจ่ายประจำปี งบประมาณรายจ่ายเพิ่มเติม จากประมาณจากเงินสะสมและงบประมาณเงินอุดหนุนพร้อมที่จะนำไปสู่การปฏิบัติ และสามารถใช้งบประมาณประมาณพัฒนาท้องถิ่นได้อย่างมีประสิทธิภาพและประสิทธิผลตามนโยบายที่คณะผู้บริหารหวังที่จะทำให้เกิดการพัฒนาท้องถิ่นอย่างยั่งยืน

องค์การบริหารส่วนตำบลโลกก่าม หวังเป็นอย่างยิ่งว่าแผนพัฒนาท้องถิ่น (พ.ศ. 2566-2570) เปลี่ยนแปลง ครั้งที่ 1 ประจำปี พ.ศ. 2568 ขององค์การบริหารส่วนตำบลโลกก่าม ฉบับนี้จะเป็นแนวทางในการพัฒนาตำบลโลกก่าม ให้มีประสิทธิภาพและสามารถตอบสนองความต้องการของประชาชนได้อย่างแท้จริง

องค์การบริหารส่วนตำบลโลกก่าม

สารบัญ

	หน้า
คำนำ	
สารบัญ	
สารบัญตาราง	
สารบัญรูปภาพ	
ส่วนที่ 1 สภาพทั่วไปและข้อมูลพื้นฐาน	
ด้านกายภาพ	1
ด้านการเมือง การปกครอง	2
ประชากร	5
- สภาพทางสังคม	5
- ระบบบริการพื้นฐาน	7
- ระบบเศรษฐกิจ	8
- ศาสนา ประเพณี วัฒนธรรม	13
- ทรัพยากรธรรมชาติ	13
- ข้อมูลเกี่ยวกับศักยภาพท้องถิ่น	16
ส่วนที่ 2 ยุทธศาสตร์การพัฒนาขององค์การปกครองส่วนท้องถิ่น	
- แผนยุทธศาสตร์ชาติ 20 ปี	21
- แผนพัฒนาเศรษฐกิจและสังคมแห่งชาติ ฉบับที่ 13 (พ.ศ.2566-2570)	24
- แผนพัฒนากรุงเทพมหานคร	28
- แผนพัฒนาจังหวัด	30
- กรอบยุทธศาสตร์การพัฒนา อปท. ในเขตจังหวัด	31
- ยุทธศาสตร์การพัฒนาขององค์การบริหารส่วนตำบลไสภักดิ์	31
ส่วนที่ 3 การนำแผนพัฒนาท้องถิ่นไปสู่การปฏิบัติ	
- ยุทธศาสตร์การพัฒนาและแผนงาน	52
สรุปบัญชีโครงการพัฒนา ตามแบบ ผ 01	66
สรุปบัญชีโครงการพัฒนา ตามแบบ ผ 02	69
สรุปบัญชีโครงการพัฒนา ตามแบบ ผ 02/1	202
สรุปบัญชีโครงการพัฒนา ตามแบบ ผ 02/2	218
- สรุปบัญชีโครงการพัฒนา ตามแบบ ผ 03	224
ส่วนที่ 4 การติดตามและประเมินผล	
- การติดตามและประเมินผลยุทธศาสตร์	236
- การติดตามและประเมินผลโครงการ	242
- สรุปผลการพัฒนาท้องถิ่น	247
- ข้อเสนอแนะในการจัดทำแผนพัฒนาท้องถิ่นในอนาคต	249

สารบัญตาราง

	หน้า
ตารางที่ 1 การแบ่งเขตการปกครอง	3
ตารางที่ 2 รายชื่อฝ่ายบริหาร	3
ตารางที่ 3 รายชื่อสมาชิกสภาท้องถิ่น	4
ตารางที่ 4 สรุปข้อมูลประชากร	4
ตารางที่ 5 ช่วงอายุและจำนวนประชากร	5
ตารางที่ 6 ข้อมูลสถานศึกษา	5
ตารางที่ 7 พืชการเกษตร	9
ตารางที่ 8 ข้อมูลเนื้อที่การปลูกยางพารา	10
ตารางที่ 9 ข้อมูลแสดงรายการทำประมงน้ำจืด	11
ตารางที่ 10 ข้อมูลแสดงรายการเลี้ยงปศุสัตว์	12
ตารางที่ 11 ข้อมูลที่สาธารณะประโยชน์	14
ตารางที่ 12 ข้อมูลจำนวนบุคลากร	16
ตารางที่ 13 ข้อมูลรายชื่ออัตรากำลัง	17

สารบัญรูปภาพ

	หน้า
ภาพที่ 1 แผนที่ตำบลโลกเก่า	1
ภาพที่ 2 โครงสร้างสายบังคับบัญชา	20

ส่วนที่ ๑

สภาพทั่วไปและข้อมูลพื้นฐาน

ส่วนที่ 1 สภาพทั่วไปและข้อมูลพื้นฐาน

1. ด้านกายภาพ

1.1 ที่ตั้งของตำบล (แผนที่ประกอบ)

ตำบลโสกก่าม แยกออกจากตำบลบ้านด้อง เมื่อวันที่ 11 พฤศจิกายน 2532 โดยมีจำนวนทั้งหมด 4 หมู่บ้าน และได้แยกบ้านโสกก่าม ออกเป็น 1 หมู่บ้าน คือบ้านหนองปลาตุง ตำบลโสกก่ามอยู่ห่างจากอำเภอเซกา ประมาณ 26 กิโลเมตร มีเนื้อที่ทั้งหมด 42.7 ตารางกิโลเมตร หรือ 26.670 ไร่ แยกเป็นพื้นที่การเกษตร 19,846 ไร่ ที่นที่อื่น ๆ 6,824 ไร่

ตั้งอยู่ที่ 159 หมู่ 2 ตำบลโสกก่าม อำเภอเซกา จังหวัดบึงกาฬ โทรศัพท์/โทรสาร 042-088109 ตั้งอยู่ทางทิศเหนือของอำเภอเซกาห่างจากตัวอำเภอเซกาประมาณ 26 กิโลเมตร มีอาณาเขตติดต่อกับ

ทิศเหนือ	ติดต่อกับ	ตำบลท่าตอกคำ อำเภอวังโขงหลง จังหวัดบึงกาฬ
ทิศใต้	ติดต่อกับ	ตำบลบ้านด้อง อำเภอเซกา จังหวัดบึงกาฬ
ทิศตะวันออก	ติดต่อกับ	ตำบลบึงโขงหลง อำเภอบึงโขงหลง จังหวัดบึงกาฬ
ทิศตะวันตก	ติดต่อกับ	ตำบลบ้านด้อง อำเภอเซกา จังหวัดบึงกาฬ

(ภาพที่ 1) แผนที่ตำบลโสกก่าม



1.2 ลักษณะภูมิประเทศ

ภูมิประเทศของตำบล มีลักษณะเป็นที่ราบสูงและราบลุ่มน้ำท่วมถึง เป็นพื้นที่สำหรับที่อยู่อาศัยประมาณ 30 % เป็นพื้นที่สำหรับการเกษตร 65 % และมีพื้นที่ส่วนอื่น 5 % มี 3 ฤดูกาล (ฤดูร้อน ฤดูฝน ฤดูหนาว)

1.3 ลักษณะภูมิอากาศ

ลักษณะภูมิอากาศมีลักษณะร้อนชื้น อากาศเปลี่ยนแปลงไปตามฤดู ซึ่งมี 3 ฤดู ดังนี้

ฤดูร้อน ระหว่างเดือนมีนาคม ถึงเดือนพฤษภาคม อากาศแห้งแล้ง มักเกิดไฟป่าเป็นประจำ อุณหภูมิเฉลี่ย 30 องศาเซลเซียส

ฤดูฝน ระหว่างเดือนมิถุนายน ถึงเดือนตุลาคม ฝนตกชุกทุกปี มีความชื้นเป็นสบาย ปริมาณน้ำฝนเฉลี่ยต่อปี ประมาณ 1,000 - 1,700 ลูกบาศก์เมตร อุณหภูมิเฉลี่ย 25 องศาเซลเซียส

ฤดูหนาว ระหว่างเดือนพฤศจิกายน ถึงเดือนกุมภาพันธ์ อากาศหนาวเย็น มีหมอก ปกคลุมโดยทั่วไป อุณหภูมิเฉลี่ย 20 องศาเซลเซียส

1.4 ลักษณะของดิน

สภาพดินพื้นล่างส่วนใหญ่เป็นดินทรายและดินลูกรัง ส่วนของหินบนหลังภูิว ส่วนมากเป็นหินทรายมีลักษณะเป็นลานหิน

1.5 ลักษณะของแหล่งน้ำ

มีแหล่งน้ำที่เป็นแหล่งน้ำที่เกิดขึ้นตามธรรมชาติและองค์การบริหารส่วนตำบลได้ดำเนินการปรับปรุงก่อสร้างขึ้นใหม่เพื่อให้เพียงพอกับการอุปโภคและบริโภคของประชาชน ดังนี้

ลำห้วย	5	แห่ง	สระน้ำ	3	แห่ง
หนองน้ำ	3	แห่ง	บ่อน้ำดิน	2	แห่ง
ลำคลอง	-	แห่ง	บ่อน้ำบาดาล	36	แห่ง
บึง	-	แห่ง	อ่างเก็บน้ำ	-	แห่ง
แม่น้ำ	-	แห่ง	ฝาย	9	แห่ง
อื่นๆ (สระ)	-	แห่ง	เหมือง	-	แห่ง

1.6 ลักษณะของไม้และป่าไม้

สภาพป่าส่วนใหญ่เป็นป่าดงแล้ง ป่าทุ่งหญ้า ป่าเบญจพรรณ ป่าเต็งรัง และป่าไผ่ กระจายทั่วไป พันธุ์ไม้สำคัญที่พบ มีดังนี้ ไม้ยาง ตะเคียนทอง ตะเคียนหิน พญา มะค่าโมง กระบาก ไม้ก่อ ส่วนไม้พื้นล่างเป็นไม้จำพวกหวาย ปาล์ม และไม้ไผ่

2. ด้านการเมือง/การปกครอง

องค์การบริหารส่วนตำบลแบ่งการปกครองเป็นหมู่บ้าน มีทั้งหมด 12 หมู่บ้าน โดยมีผู้ใหญ่บ้านทำหน้าที่ปกครองหมู่บ้าน และมีผู้ช่วยผู้ใหญ่บ้าน ผู้ใหญ่บ้านมีผู้ช่วยสองคน คนหนึ่งรับผิดชอบกิจการของรัฐและอีกคนหนึ่งรับผิดชอบกิจการความมั่นคง นอกจากนี้ยังมีคณะกรรมการหมู่บ้านที่ได้รับเลือกจากสมาชิกในหมู่บ้านทำหน้าที่เป็นหน่วยงานที่ปรึกษาของหมู่บ้านนั้น ประชาชนมีส่วนร่วมในการจัดตั้งผู้จัดการขององค์การบริหารส่วนตำบลและให้ความร่วมมือด้านการเลือกตั้งเป็นอย่างดี

จากผลการประชุมทุกครั้งที่องค์การบริหารส่วนตำบลจัดขึ้น มีประชาชนสนใจเข้าร่วมประชุม รวมทั้งแสดงความคิดเห็นที่หลากหลาย ส่งผลให้องค์การบริหารส่วนตำบลดำเนินงานตามความต้องการของประชาชน และประชาชนได้รับและมีส่วนร่วมในการพัฒนา โดยองค์การบริหารส่วนตำบล แบ่งเขตการปกครอง ดังนี้

2.1 เขตการปกครอง

องค์การบริหารส่วนตำบลแบ่งเขตการปกครองดังนี้

ตารางที่ 1 การแบ่งเขตการปกครอง

หมู่ที่	หมู่บ้าน	ผู้ใหญ่บ้าน	หมายเหตุ
1	บ้านโลกก่าม	นายจรณา พรหมพันห้า	
2	บ้านนาตาไ้	นายสาธิต นัตถกิจ	
3	บ้านยางเวียน	นายประดิษฐ์ ปัทม	
4	บ้านหนองระดัง	นายอนเรศ ยมโคตร	
5	บ้านบ่อพนา	นายคารมณ สิมวันตะ	
6	บ้านตงสว่าง	นายบุญเรือง บุญแสน	
7	บ้านโนนสำราญ	นางรำไพ คล่องดี	
8	บ้านหนองปลาตุก	นางภาณุจนา ทนภการิ	
9	บ้านถ้ำพระ	นางหนูเวียน ดิสงจันทร์	
10	บ้านโนนสำราญใต้	นายไมตรี ไชยบุตร	
11	บ้านโนนงาม	นายประครองศรี เชียงแสน	
12	บ้านเจริญสุข	นายประยวน ไส้จี่คำ	

2.2 การเลือกตั้ง

องค์การบริหารส่วนตำบล แบ่งเขตการเลือกตั้งนายกและสมาชิกสภาองค์การบริหารส่วนตำบล โลกก่าม ออกเป็น 12 เขต ตามเขตหมู่บ้าน ผู้มีสิทธิ์เลือกตั้ง จำนวน 4,756 คน ผู้มาใช้สิทธิ์ทั้งหมด จำนวน 3,461 คน คิดเป็นร้อยละ 72.77 (ข้อมูล ณ พฤศจิกายน 2564)

1. ฝ่ายบริหาร มีฝ่ายบริหารระกยบไปด้วย นายกองค์การบริหารส่วนตำบล จำนวน 1 คน รองนายกองค์การบริหารส่วนตำบล จำนวน 2 คน เลขานุการนายกองค์การบริหารส่วนตำบล จำนวน 1 คน รายละเอียดตามตารางที่ 2 รายชื่อฝ่ายบริหาร

ตารางที่ 2 รายชื่อฝ่ายบริหาร

ลำดับที่	ชื่อ-สกุล	ตำแหน่ง	วันดำรงตำแหน่ง
1	นายอุทิศ อินธิ	นายกองค์การบริหารส่วนตำบลโลกก่าม	28 พฤศจิกายน 2564
2	นายไพรวล สิทธิ	รองนายกองค์การบริหารส่วนตำบลโลกก่าม	27 ธันวาคม 2564
3	นายกิตติ ยมโคตร	รองนายกองค์การบริหารส่วนตำบลโลกก่าม	27 ธันวาคม 2564
4	นายเจริญทร์ ยันสิศา	เลขานุการ นายก อบต.โลกก่าม	27 ธันวาคม 2564

2. ฝ่ายสภาท้องถิ่น

ด้านการเมืองมีฝ่ายสภาท้องถิ่น ซึ่งประกอบด้วยสมาชิกสภาองค์การบริหารส่วนตำบล โลกก่าม รายละเอียดตามตารางที่ 3 รายชื่อสมาชิกสภาองค์การบริหารส่วนตำบลโลกก่าม

ตารางที่ 3 รายชื่อสมาชิกสภาองค์การบริหารส่วนตำบลโสกก่าม

ลำดับที่	ชื่อ-สกุล	ตำแหน่ง	วันดำรงตำแหน่ง
1	นายสุภาชัยต์ อุ่นคำ	สมาชิกสภา อบต. หมู่ที่ 1	28 พฤศจิกายน 2564
2	นายสมพงษ์ พระสังคร	สมาชิกสภา อบต. หมู่ที่ 2	28 พฤศจิกายน 2564
3	นางเพลินจิตร์ วงษ์อมรจินดา	สมาชิกสภา อบต. หมู่ที่ 3	28 พฤศจิกายน 2564
4	นายสำนวน แก้วเชียงขวาง	สมาชิกสภา อบต. หมู่ที่ 4	28 พฤศจิกายน 2564
5	นายพิสิฐ คุ้มสีมพันธ์	สมาชิกสภา อบต. หมู่ที่ 5 รองประธานสภา อบต.โสกก่าม	28 พฤศจิกายน 2564 27 ธันวาคม 2564
6	นายอุทัย ทอมหวล	สมาชิกสภา อบต. หมู่ที่ 6	28 พฤศจิกายน 2564
7	นายประชา ปัทม	สมาชิกสภา อบต. หมู่ 10 ประธานสภา อบต.โสกก่าม	28 พฤศจิกายน 2564 27 ธันวาคม 2564
8	นายบัณฑิต กลอนสล้า	สมาชิกสภา อบต. หมู่ที่ 8	28 พฤศจิกายน 2564
9	นายอินธิ์ แก้วดวงดี	สมาชิกสภา อบต. หมู่ที่ 9	28 พฤศจิกายน 2564
10	นายสันติ สุนทรวิสัย	สมาชิกสภา อบต. หมู่ที่ 10	28 พฤศจิกายน 2564
11	นางคำไฉ่ สีทา	สมาชิกสภา อบต. หมู่ที่ 11	28 พฤศจิกายน 2564
12	นายระศิษฐ์ พรหมจันทร์	สมาชิกสภา อบต. หมู่ที่ 12	28 พฤศจิกายน 2564
	เลขาธิการ อบต.โสกก่าม นายประเสริฐ ตั้งอุบละ	ปลัดองค์การบริหารส่วนตำบล	

3. ประชากร

3.1 ข้อมูลเกี่ยวกับจำนวนประชากร (ณ วันที่ 18 กุมภาพันธ์ 2568)

ตารางที่ 4 จำนวนประชากร

หมู่ที่	หมู่บ้าน	จำนวน ครัวเรือน	จำนวนประชากร		รวม
			ชาย	หญิง	
1	บ้านโสกก่าม	252	426	437	863
2	บ้านนาตาไก้	220	326	314	640
3	บ้านยางเวียน	146	209	193	402
4	บ้านหนองปะด่าง	47	71	63	134
5	บ้านช่องพญา	300	435	438	873
6	บ้านดงสว่าง	207	342	294	636
7	บ้านโพนสำราญ	245	351	364	715
8	บ้านหนองปลาตุก	121	171	179	350
9	บ้านถ้ำพระ	66	121	96	217
10	บ้านโนนสำราญใต้	151	285	274	559
11	บ้านโนนงาม	129	228	204	432
12	บ้านเจริญสุข	135	209	186	395
รวม		2,019	3,174	3,042	6,216

3.2 ช่วงอายุและจำนวนประชากร

ตารางที่ 5 ช่วงอายุและจำนวนประชากร (ณ มกราคม 2568)

ประชากร หมู่ 1-12	กลุ่มอายุ			รวมทั้งสิ้น
	อายุต่ำกว่า 18 ปี	อายุ 18-60 ปี	อายุมากกว่า 60 ปี	
ชาย	659	2,056	463	3,178
หญิง	604	1,922	516	3,042
รวมประชากรทั้งหมด				6,220

4. สภาพทางสังคม

4.1 การศึกษา

จากการสำรวจข้อมูลพื้นฐานพบว่า ประชากรอายุ 15-60 ปีเต็ม ร้อยละ 80 อ่าน เขียนภาษาไทยและคิดเลขอย่างง่ายได้ เด็กอายุ 6-14 ปี ร้อยละ 100 ได้รับการศึกษาภาคบังคับ 9 ปี ได้เรียนต่อชั้นมัธยมศึกษาปีที่ 4 หรือเทียบเท่า และที่ไม่ได้เรียนต่อมีงานทำ ร้อยละ 80 ด้านการศึกษาอยู่ในเกณฑ์พอใช้ ปัญหาคือ ยังไม่สามารถที่จะแข่งขันกับเมืองใหญ่ๆ ได้ การแก้ปัญหาขององค์การบริหารส่วนตำบลโลกกาม ได้จัดกิจกรรมให้กับเด็กของศูนย์พัฒนาเด็กเล็ก การสนับสนุนอาหารเสริมนม อาหารกลางวัน ให้กับโรงเรียนในเขตพื้นที่ และรวมกันจัดกิจกรรมต่างๆ ก็ทางโรงเรียน

ตารางที่ 6 ข้อมูลสถานศึกษา

ลำดับ ที่	ชื่อโรงเรียน/สถานศึกษา	จำนวนบุคลากร		ช่วงอายุ			รวม
		ข้าราชการ (คน)	พนักงาน จ้าง (คน)	2 ขวบ	3 ขวบ	4 ขวบ	
1	องค์การบริหารส่วนตำบลโลกกาม						
	ศูนย์พัฒนาเด็กบ้านโลกกาม	1	1	7	9	-	16
	ศูนย์พัฒนาเด็กบ้านโนน สำราญ	1	-	10	8	-	18
	ศูนย์พัฒนาเด็กบ้านยางเรียน	-	1	6	8	-	14
	ศูนย์พัฒนาเด็กบ้านดงสว่าง	-	1	4	1	9	14
	ศูนย์พัฒนาเด็กบ้านบ่อพนา	1	-	7	9	1	10
	ศูนย์พัฒนาเด็กบ้านนาเซาโก้	-	2	9	8	1	18
	รวม	3	5	46	42		88

สังกัดสำนักงานคณะกรรมการการศึกษาขั้นพื้นฐาน (สพฐ.) ปีงบประมาณ พ.ศ. 2568

ลำดับ ที่	ชื่อ สถานศึกษา (โรงเรียน)	ระดับชั้น									
		อ.1	อ.2	อ.3	ป.1	ป.2	ป.3	ป.4	ป.5	ป.6	รวม
1	บ้านโนน สำราญ- ยางเรียน	0	4	11	10	11	7	5	15	17	85
2	บ้านเทพา	0	15	15	19	18	20	23	26	23	157
3	บ้านโสกกุ่ม นาตาไ้	0	5	10	15	9	6	16	10	21	92
4	บ้านดงสว่าง	0	13	21	15	20	19	20	23	24	155
											489

4.2 สาธารณสุข

จากการสำรวจข้อมูลพื้นฐานพบว่า ประชาชนกรส่วนมากมีสุขภาพที่ดี มีการคัดกรองสุขภาพให้กับประชาชนกลุ่มเสี่ยง โรคที่มีก่เกิดแก่ประชากรในชุมชน เช่นกัน ได้แก่ โรคเบาหวาน ความดัน โรคเอดส์ โรคไข้เลือดออก มือ-ปาก-เท้าในเด็ก และโรคอื่นๆ อีกมาก มีสถิติเข้ารับการรักษาพยาบาล ปัญหาสื่อประชาชนบางรายไม่ยอมไปคัดกรองหรือตรวจสุขภาพประจำปี การแก้ไข้ปัญหา คือ องค์การบริหารส่วนตำบลและโรงพยาบาลส่งเสริมสุขภาพตำบลโสกกุ่ม ได้จัดกิจกรรมร่วมนรณรงค์ให้ชุมชนเห็นความสำคัญในเรื่องนี้ ซึ่งก็ได้ผลในระดับหนึ่ง ประชาชนให้ความร่วมมือเป็นอย่างดี แต่ต้องเป็นการดำเนินการอย่างต่อเนื่องเป็นประจำทุกปี สำหรับเด็กแรกเกิด - 6 ปี ผู้ปกครองสามารถเลี้ยงดูตรงตามเกณฑ์มาตรฐาน จากการสำรวจข้อมูลพื้นฐาน บางครัวเรือนไม่ได้กินอาหารที่ถูกสุขลักษณะ การให้ยื่ยเพื่อบำบัดอาการเจ็บป่วยที่ไม่เหมาะสม การออกกำลังก่ายยังไม่สม่ำเสมอ และประชากรส่วนมากไม่ได้รับการตรวจสุขภาพ ปัญหาเหล่านี้้องค์การบริหารส่วนตำบลโสกกุ่มพยายาม อย่างถึงที่จะแก้ไข โดยร่วมมือกับโรงพยาบาลส่งเสริมสุขภาพตำบลจัดกิจกรรมเพื่อแก้ไข้ปัญหา

หน่วยงานด้านสาธารณสุขในตำบล

- โรงพยาบาลส่งเสริมสุขภาพตำบล สังกัดกระทรวงสาธารณสุข จำนวน 1 แห่ง

4.3 อาชญากรรม

ตำบลโสกกุ่มไม่มีเหตุอาชญากรรมเกิดขึ้น แต่มีเหตุการณ์ลักขโมยทรัพย์สินประชาชน การสำรวจข้อมูลพื้นฐานพบว่า ส่วนมากครัวเรือนมีการป้องกันขุมบ้ด้อย่างถูกวิธี มีความปลอดภัยในชีวิตและทรัพย์สิน องค์การบริหารส่วนตำบลโสกกุ่ม ได้ตั้งจุดตรวจ จุดสกัด ชุดบริการ ในช่วงเทศกาลสำคัญ เช่น เทศกาลปีใหม่ และเทศกาลวันสงกรานต์ เพื่ออำนวยความสะดวกให้กับประชาชน แต่ปัญหาที่พบเป็นประจำ คือการทะเลาะวิวาทของกลุ่มวัยรุนโดยเฉาะในสถานที่จัดงานดนตรี งานมหรสพ เป็นปัญหาที่ชุมชนได้รับผลกระทบเป็นอย่างมาก การแก้ไข้ปัญหา คือการแจ้งเตือนให้ผู้ปกครองดูแลบุตรหลานของตน ประชาสัมพันธ์ให้ทราบถึงผลกระทบ ผลเสียหาย และโทษที่ได้รับ จากการเกิดเหตุทะเลาะวิวาท การขอความ

ร่วมมือไปยังผู้นำ การขอกำลังจาก ตำรวจ ผู้นำ ท.พ. เพื่อระงับเหตุไม่ให้เกิดความรุนแรง แต่จะไม่ให้เกิดขึ้นเลยยังเป็นปัญหาที่ปัจจุบันไม่สามารถที่จะแก้ไขได้ ทั้งที่มีการร่วมมือกับหลายฝ่าย เป็นเรื่องที่ทางองค์การบริหารส่วนตำบล จะต้องหาวิธีที่จะแก้ไขปัญหให้กับประชาชนต่อไปตามอำนาจหน้าที่ที่สามารถดำเนินการได้

4.4 ยาเสพติด

ปัญหายาเสพติดในเขตตำบล ข้อมูลจากสถานีตำรวจภูธรโลกก่าม พบว่าในชุมชนมีผู้ที่ติดยาเสพติดแต่เมื่อเทียบกับพื้นที่อื่นถือว่าน้อย เหตุผลก็เนื่องมาจากว่าได้รับความร่วมมือกับผู้นำ ประชาชน หน่วยงานราชการที่ช่วยสอดส่องดูแลอยู่เป็นประจำ การแก้ไข้ปัญหาทำให้เฉพาะตามอำนาจหน้าที่เท่านั้น เช่น การณรงค์ การประชาสัมพันธ์ การแจกเบาะแส การฝึกอบรมให้ความรู้ การเข้าค่ายบำบัด ถ้านอกเหนือจากอำนาจหน้าที่ ก็เป็นเรื่องของอำเภอหรือตำรวจแล้วแต่กรณี ทั้งนี้องค์การบริหารส่วนตำบลโลกก่าม ได้ให้ความร่วมมือมาโดยตลอด

4.5 การสังคมสงเคราะห์

องค์การบริหารส่วนตำบลได้ดำเนินการด้านสังคมสงเคราะห์ ดังนี้

1. ดำเนินการจ่ายเบี้ยยังชีพให้กับผู้สูงอายุ ผู้พิการ และผู้ป่วยเอดส์
2. ดำเนินรับลงทะเบียนและประสานโครงการเงินอุดหนุนเพื่อการเลี้ยงดูเด็กแรกเกิด
3. ดำเนินการประสานการทำบัตรผู้พิการ
4. ดำเนินโครงการช่วยเหลือผู้ยากจน ยากไร้ ไร้รายได้ น้อย และผู้ด้อยโอกาสไร้ที่พึ่ง
5. ดำเนินโครงการปรับปรุงซ่อมแซมที่อยู่อาศัยให้กับผู้ยากไร้

5. ระบบบริการพื้นฐาน

5.1 เส้นทางคมนาคม

ในเขตองค์การบริหารส่วนตำบลโลกก่าม มีเส้นทางคมนาคมในเขตพื้นที่เป็นถนนคอนกรีตเสริมเหล็ก ร้อยละ 70 เป้าหมายคือต้องการให้ได้มากกว่านี้หรือร้อยละ 100 โดยผู้บริหารมีนโยบายที่จะดำเนินการก่อสร้างถนนคอนกรีตเสริมเหล็กทุกสาย แต่ยังไม่สามารถดำเนินการได้เนื่องจากองค์การบริหารส่วนตำบลมีขีดจำกัดเรื่องงบประมาณ ราชการเยี่ยเส้นทางคมนาคมมีดังนี้

ถนนสายหลักที่เชื่อมกับอำเภอ (ถนนลาดยาง 65% และถนนลูกรัง 35%)

ถนนภายในหมู่บ้าน (ถนนคอนกรีตเสริมเหล็ก 70% และถนนลูกรัง 30%)

5.2 การไฟฟ้า

การขยายเขตไฟฟ้า ปัจจุบันมีไฟฟ้าใช้ทุกครัวเรือน คิดเป็น 100 เปอร์เซ็นต์ ปัญหาคือไฟฟ้าส่องสว่างทางหรือที่สาธารณะยังไม่สามารถดำเนินการครอบคลุมพื้นที่ได้ทั้งหมด .เนื่องจากมีข้อจำกัดด้านงบประมาณ การแก้ปัญหาคือ ประสานความร่วมมือกันในหลายๆ ฝ่าย เพื่อที่จะทำความเข้าใจกับประชาชนในพื้นที่

5.3 การประปา

องค์การบริหารส่วนตำบลโลกก่าม มีกิจการประปาเป็นขององค์การบริหารส่วนตำบลเอง สามารถให้บริการได้ครอบคลุมทุกหลังคาเรือน คิดเป็น 100 เปอร์เซ็นต์ และมีน้ำใช้ตลอดทั้งปี ปัญหาคือ มีข้อร้องเรียนเรื่องน้ำประปาขุ่นบ่อยครั้ง สาเหตุเนื่องมาจากเป็นท่อประปាក้นเกิดการตกตะกอนของน้ำ และแหล่งน้ำดิบในการผลิตประปามีความขุ่นเขิน น้ำประปาขององค์การบริหารส่วนตำบลยังไม่สามารถที่จะผลิตเป็นน้ำประปาสำหรับบริโภคได้ เพราะต้องใช้งบประมาณสูงมากในการดำเนินการ แต่ได้นำโครงการบรรจุน้ำ

แผนพัฒนาสามปีท้องถิ่น เพื่อที่จะพิจารณาตำแหน่งการในปีต่อไป เมื่อมีงบประมาณและความจำเป็นก็สามารถ
ดำเนินโครงการได้ต่อเนื่องเพื่อตอบสนองต่อความต้องการของประชาชนต่อไป

5.4 โทรศัพท์ ปัจจุบันมีการใช้โทรศัพท์เคลื่อนที่ (มือถือ) คิดเป็น 98 เปอร์เซ็นต์

5.5 ไปรษณีย์หรือการสื่อสารหรือการขนส่ง และวัสดุ ครุภัณฑ์

มีไปรษณีย์ จำนวน 1 แห่ง ให้บริการ เวลา 08.00 – 16.00 น. ในวันจันทร์ – เสาร์
(วันเสาร์ครึ่งวัน) หยุดวันอาทิตย์

6. ระบบเศรษฐกิจ

6.1 การเกษตร

ประชากรในเขตองค์การบริหารส่วนตำบลโสกก่าม ร้อยละ 80 ประกอบอาชีพเกษตรกรรม
ผลผลิตทางการเกษตรที่สำคัญ ได้แก่ ยางพารา ข้าว มันสำปะหลัง ฯลฯ รายละเอียดตามตารางที่ 7

ตารางที่ 7 ข้อมูลการเกษตร

หมู่ที่	หมู่บ้าน	ปลูกพืชเพื่อการเกษตร									
		ข้าว	พืชไร่	ไม้ผล	ไม้ยืนต้น	ยางพารา	พืชผัก	ไม้ดอก	สมุนไพร		
		พื้นที่ปลูก (ไร่)	พื้นที่ปลูก (ไร่)	พื้นที่ปลูก (ไร่)	พื้นที่ปลูก (ไร่)	พื้นที่ปลูก (ไร่)	พื้นที่ปลูก (ไร่)	พื้นที่ปลูก (ไร่)	พื้นที่ปลูก (ไร่)	พื้นที่ปลูก (ไร่)	
1	โสกคาม	708.75	0.00	9.00	2,226.09	2,142.09	0.00	0.00	0.00	0.00	
2	นาข่าโก้	836.75	0.00	11.00	1,978.25	1,886.50	0.00	0.00	0.00	0.00	
3	ยางเรือก.	357.75	0.00	36.00	2,193.10	2,135.10	0.00	0.00	0.00	0.00	
4	หนองบะด่าง	144.00	0.00	3.25	313.00	309.75	0.00	0.00	0.00	0.00	
5	บ่อพนา	3,378.75	5.00	42.75	3,406.12	3,296.62	2.00	0.00	0.00	0.00	
6	ดงสว่าง	686.50	16.00	106.00	3,142.25	3,017.50	0.00	0.00	0.00	0.00	
7	โนนสำเนา	503.25	10.00	12.00	3,395.36	3,366.36	0.00	0.00	0.00	0.00	
8	หนองบ่อตุ๊ก	199.00	0.00	14.75	642.25	598.25	0.00	0.00	0.00	0.00	
9	ดีพระ	39.75	0.00	9.00	562.50	558.50	0.00	0.00	0.00	0.00	
10	โนนสำราญใต้	316.75	0.00	2.00	1,972.25	1,935.75	0.00	0.00	0.00	0.00	
11	โนนงม	355.64	7.50	16.00	951.40	923.40	0.00	0.00	0.00	0.00	
12	เจริญสุข	150.50	0.00	3.00	491.25	481.25	0.00	0.00	0.00	0.00	
	รวม	5677.39	38.50	264.75	21,333.82	20,671.07	2.00	0.00	0.00	0.00	

ตารางที่ 8 ข้อมูลเนื้อที่ปลูกยางพาราตำบลโลกก่าม ประจำปี 2566-2568

หมู่ที่	หมู่บ้าน	ท.ศ.2566 - 2568		
		พื้นที่ปลูกทั้งหมด (ไร่)	พื้นที่เปิดกรีด (ไร่)	พื้นที่ไม่เปิดกรีด (ไร่)
1	โลกก่าม	2,192.94	2,192.04	0.50
2	นาตาโก้	1,915.80	1,915.05	0.75
3	ยางเรียน	1,685.35	1,685.35	0.00
4	หนองชะล้าง	258.75	258.75	0.00
5	บ่อพนา	3,339.52	3,269.84	69.68
6	คลองว่าง	3,014.75	3,014.75	0.00
7	โนนสำราญ	3,278.11	3,278.11	0.00
8	หนองปลาตุก	637.00	634.75	2.25
9	เจ้าพระ	604.50	604.50	0.00
10	โนนสำราญใต้	1,874.00	1,873.25	0.75
11	โนนงาม	956.65	956.65	0.00
12	เจริญสุข	508.75	508.75	0.00
รวม		20,266.12	20,192.19	73.93

6.2 การประมง

ประชากรในพื้นที่ยางโลกก่าม มีการประมงแบบพื้นบ้าน (Artisanal Fisheries) คือ การประมงเพื่อยังชีพหรือประมงขนาดเล็ก โดยทั่วไปใช้เรือขนาดเล็ก เช่น เรือพื้นบ้าน เป็นต้น ปัจจุบันส่วนใหญ่จะติดเครื่องยนต์เข้าไปด้วย ทำการประมงโดยใช้เครื่องมือประมง เช่น แหหรือเบ็ดแบบง่ายๆ ประมงพื้นบ้านเป็นการประมงเพื่อยังชีพ หาอาหาร สร้างรายได้ และก่อให้เกิดการสร้างงานในท้องถิ่น ซึ่งปริมาณการจับสัตว์น้ำจากการทำประมงที่นับคิดเป็นร้อยละ 5 จากปริมาณผลผลิตสัตว์น้ำจากการประมง

ตารางที่ 9 ข้อมูลแสดงรายการที่ทำประมงน้ำจืดที่จดทะเบียนถูกต้อง รายหมู่บ้านของตำบลโสกก้าม ประจำปี 2568

หมู่ที่	หมู่บ้าน	เกษตรกรเลี้ยงในบ่อดิน			ผลผลิตต่อไร่ (กก./บาท)	เกษตรกรเลี้ยงในกระชัง			ผลผลิตต่อ (กก./บาท)
		จำนวนราย	บ่อ	ไร่		จำนวนราย	กระชัง	รวม	
1	โสกก้าม	6	7	0.15	80	-	-	-	
2	นาตนาโก้	3	3	1.5	80	-	-	-	
3	นางรีเณ	1	1	0.75	80	-	-	-	
4	หนองชะวัง	-	-	-	-	-	-	-	
5	โสกพนา	21	22	10.75	80	-	-	-	
6	ตงสว่าง	15	17	7.0	80	-	-	-	
7	โนนสำราญ	6	6	7.5	80	-	-	-	
8	หนองโสกศก.	13	14	3.5	80	-	-	-	
9	ถ้ำพระ	1	1	0.75	80	-	-	-	
10	โนนสำราญใต้	22	22	15.0	80	-	-	-	
11	โสกงาม	10	15	8.0	80	-	-	-	
12	เจริญสุข	5	5	4.5	-	-	-	-	
	รวม	103	103	73.0	5,970	-	-	-	

6.3 การปรับสูตร

ประชากรในพื้นที่ต่างไฮเกอัม ส่วนหนึ่งมีการเลี้ยงสัตว์เพื่อประกอบอาชีพและเป็นการค้าหรือจำหน่าย บางส่วน การเลี้ยงสัตว์จึงเป็นอาชีพเสริมที่ทำควบคู่กับการเกษตร รายละเอียดตามตารางที่ 10

ตารางที่ 10 ข้อมูลแสดงรายการเลี้ยงสัตว์รายหมู่บ้านของตำบลโสกก่าม ประจำปี 2568

หมู่ที่	หมู่บ้าน	ประเภทสัตว์									
		โคเนื้อ	โคกระบือ	สุกร	ไก่	เป็ด	แพะ	นกกกระพา	โคนม	อื่นๆ	
1	โสกก่าม	12	9	1	70	1	-	-	-	-	
2	นาตาไ้	2	-	-	7	-	-	-	-	-	
3	ยางเวียน	4	4	-	11	-	-	-	-	-	
4	หนองเข้ห่าง	3	2	-	12	-	-	-	-	-	
5	บ่อพนา	6	1	1	36	1	-	-	-	-	
6	ดงสว่าง	2	-	-	35	-	-	-	-	-	
7	โนนสำราญ	4	-	-	10	-	-	-	-	-	
8	หนองปลาปาก	2	-	-	15	-	-	-	-	-	
9	ใต้พระ	2	-	-	11	-	-	-	-	-	
10	โนนสำราญใต้	6	-	-	22	-	-	-	-	-	
11	โนนงาม	5	2	-	18	-	-	-	-	-	
12	เจริญสุข	7	-	-	30	-	1	-	-	-	
รวม		55	18	2	277	2	1	-	-	-	

6.4 การบริการ

โอมสโตร์ หมู่บ้านเชิงวัฒนธรรม (บ้านโนนสำราญ/เจ้าพระ) เพื่อแลกเปลี่ยนวัฒนธรรม ความ
เป็นอยู่และการดำรงชีวิตในชุมชน ตลอดจนการสร้างอัตลักษณ์ให้เกิดขึ้นในชุมชน

6.5 การท่องเที่ยว

ในเขตองค์การบริหารส่วนตำบลโสกก่ามมีแหล่งท่องเที่ยวที่สำคัญคือ น้ำตกเจ้าพระ ซึ่งอยู่ใน
พื้นที่หมู่บ้านเจ้าพระ หมู่ 9 และได้ส่งเสริมการท่องเที่ยวให้เกิดขึ้นในชุมชน เช่น การจัดงานประเพณีต่างๆ

6.6 อุตสาหกรรม

- จำนวนกิจการอุตสาหกรรมขนาดเล็ก (โรงสีขนาดเล็ก) จำนวน 6 แห่ง

6.7 การพาณิชย์และกลุ่มอาชีพ

มีกลุ่มอาชีพ จำนวน 2 กลุ่ม คือกลุ่มเห็ดนางรม และแจ่วบองแม่บ้านเจริญสุข

7. ศาสนา ประเพณี วัฒนธรรม

7.1 การนับถือศาสนา

- ผู้ที่นับถือศาสนาพุทธ ร้อยละ 98
วัด 10 แห่ง
สำนักสงฆ์ 1 แห่ง
- ผู้ที่นับถือศาสนาคริสต์ ร้อยละ 2
สำนักคริสต์ 1 แห่ง

7.2 ประเพณีและงานประจำปี

- ประเพณีวันขึ้นปีใหม่ ประมาณเดือน มกราคม
- ประเพณีวันสงกรานต์ ประมาณเดือน เมษายน
- ประเพณีลอยกระทง ประมาณเดือน ตุลาคม พฤศจิกายน
- ประเพณีวันเข้าพรรษา ออกพรรษา ประมาณเดือน กรกฎาคม ตุลาคม

พฤศจิกายน

7.3 ภูมิปัญญาท้องถิ่น ภาษาถิ่น

ภูมิปัญญาท้องถิ่น ประชาชนในเขตตำบลโสกก่ามได้อนุรักษ์ภูมิปัญญาท้องถิ่น ได้แก่
วิธีการทำเครื่องจักสานใช้สำหรับใบครัวเรือน วิธีการเลี้ยงไหมและการทอผ้าไหม วิธีการทอเสื่อจากต้นกก
และวิธีการจับ ปลาธรรมชาติ

ภาษาถิ่น ส่วนมากร้อยละ 90 % พูดภาษาอีสาน

7.4 สินค้าพื้นเมืองและของที่ระลึก

ประชาชนในเขตตำบลโสกก่าม ได้ผลิตแจ่วบองเพื่อจำหน่ายในชุมชนและนักท่องเที่ยวที่มา
เที่ยวน้ำตกเจ้าพระ

8. ทรัพยากรธรรมชาติ

8.1 น้ำ ที่ใช้ในการอุปโภค-บริโภค เป็นน้ำที่ได้จากน้ำฝน ระบบประปาหมู่บ้านและแหล่งน้ำตาม
ธรรมชาติ ซึ่งมีไม่เพียงพอในด้านการเกษตร เนื่องจากเกิดปัญหาแหล่งน้ำตื้นเขินในฤดูแล้ง น้ำประปาของ
องค์การบริหารส่วนตำบลยังไม่สามารถที่จะผลิตเป็นน้ำประปาสำหรับบริโภคได้ เพราะต้องใช้งบประมาณสูง
มากในการดำเนินการ

8.2 ป่าไม้ ส่วนใหญ่เป็นป่าดิบแล้ง ป่าทุ่งหญ้า ป่าเบญจพรรณ ป่าเต็งรัง และป่าไม้ กระจุกกระจายทั่วไป พันธุ์ไม้สำคัญที่พบ มีดังนี้ ไม้ยาง ตะเคียนทอง ตะเคียนหิน พยอม มะค่าโมง กะบาก ไม้ก่อ ส่วนไม้พื้นล่างเป็นไม้จำพวกเหมา, ป่าล้ม และไม้ไผ่

8.3 กูเซา ในเขตตำบลเสกพ่าม มีกูเซาชื่อ กูวัว

8.4 ทรัพยากรธรรมชาติที่สำคัญขององค์กรปกครองส่วนท้องถิ่น

ในพื้นที่ของตำบลโลกเก่ามส่วนมากเป็นพื้นที่สำหรับเพาะปลูก ที่อยู่อาศัย พื้นที่สาธารณูปโภค ความสำคัญ ทรัพยากรธรรมชาติในพื้นที่ ก็ได้แก่ ดิน น้ำ ต้นไม้ อากาศที่ไม่มีมลพิษ น้ำในการเกษตรก็ต้องรอกูดฝน มีแหล่งน้ำใช้ในการเกษตรไม่เพียงพอ ปัญหาคือยังไม่สามารถหาแหล่งน้ำสำหรับการเกษตรได้เพิ่มขึ้น เพราะพื้นที่ส่วนมากเป็นของประชาชน เอกชน ปัญหาด้านขยะ เมื่อชุมชนแออัดขยะก็มากขึ้น การแก้ไขปัญหานี้ องค์การบริหารส่วนตำบลได้จัดทำโครงการเพื่อแก้ปัญหาให้กับประชาชนโดยให้ประชาชนมีส่วนร่วมในการบริหารจัดการเอง เช่น โครงการธนาคารขยะในชุมชน โครงการปลูกต้นไม้ในวันสำคัญต่างๆ ในพื้นที่ของตนเองและที่สาธารณะรวมทั้งปรับปรุงสภาพภูมิทัศน์ของตำบลให้ร่มรื่นสวยงาม ให้เป็นเมืองน่าอยู่ เป็นที่พักผ่อนหย่อนใจของประชาชน

ตารางที่ 11 ที่สาธารณประโยชน์

ลำดับ ที่	ชื่อที่ สาธารณประโยชน์	เลขที่ นสล.	หมู่ที่	ชื่อบ้าน	จำนวนเนื้อที่			หมายเหตุ
					ไร่	งาน	วา	
1	มท.ป่าช้ายางเรียน สาธารณประโยชน์	นค.0051	14	ยางเรียน	13	3	45	
2	มท.ที่สาธารณประโยชน์ แปลงที่ 2	นค.0052	10	ดงสว่าง	-	2	79	
3	มท.ป่าช้าดงสว่าง สาธารณประโยชน์	นค.0054	10	ดงสว่าง	33	2	99	
4	มท.ท่าแลเสียงสัตว์ แปลง 2 สาธารณชน	นค.0059	14	ยางเรียน	17	-	57	
5	มท.สาธารณประโยชน์ แปลงที่ 1	นค.0062	10	ดงสว่าง	-	2	28	
6	มท.ท่าแลเสียงสัตว์ แปลง 1	นค.0064	14	ยางเรียน	122	1	45	
7	มท.ป่าช้าดอนโจด สาธารณประโยชน์	นค.0122	7	โนนสำราญ	25	3	45	
8	ดงนทีละคร สาธารณประโยชน์	นค.0123	7	โนนสำราญ	14	-	98	
9	ดงนทีละคร สาธารณประโยชน์	นค.0124	7	โนนสำราญ	84	3	26	
10	มท.สนามกลางบ้าน สาธารณประโยชน์	นค.0125	7	โนนสำราญ	13	-	22	

ลำดับ ที่	ชื่อที่ สาธารณประโยชน์	เลขที่ นส.ล.	หมู่ที่	ชื่อน้ำบ	จำนวนเนื้อที่			หมายเหตุ
					ไร่	งาน	วา	
11	มท.ดินเกษตร สาธารณประโยชน์	นค.0126	7	โนนสำราญ	53	1	11	
12	มท.ป่าช้าโพนนา สาธารณประโยชน์	นค.0306	5	บ่อพนา	8	1	41	
13	มท.หนองวง สาธารณประโยชน์	นค.040๗	5	บ่อพนา	30	3	20	
14	มท.โคกขาว สาธารณประโยชน์	นค.0386	2	นาตาไ้	11	1	11	
15	มท.โคกหนองเม็ก ที่สาธารณประโยชน์	นค.0387	2	นาตาไ้	17	-	31	
16	มท.ศาลเจ้า สาธารณประโยชน์	นค.0388	2	นาตาไ้	3	3	23	
17	มท.โคกทอมงปะต้าง สาธารณประโยชน์	นค.0615	4	หนองปะต้าง	36	3	98	
18	กค.โรงเรียนบ้าน โสกก่าม-นาตาไ้	นค.1890	2	นาตาไ้	40	3	42	
19	กค.โรงเรียนบ้าน โนนสำราญ	นค.1891	7	โนนสำราญ	30	1	27	
20	กค.โรงเรียนบ้าน บ่อพนา	นค.1892	5	บ่อพนา	16	2	93	
21	กค.สถานีอนามัย ตำบลโสกก่าม	นค.1893	1	โสกก่าม	4	2	7	
22	กค.สถานีตำรวจ ตำบลโสกก่าม	นค.1894	1	โสกก่าม	18	0	94	
23	กค.โรงเรียนบ้าน ดงสว่าง	นค.2187	6	ดงสว่าง	37	0	36	
24	กค.โรงเรียนบ้าน ดงสว่าง	นค.2807	6	ดงสว่าง	37	-	36	
25	มท.ป่าช้านาตาไ้ สาธารณประโยชน์	24152	6	นาตาไ้	61	2	98	
26	มท.ป่าช้าโสกก่าม สาธารณประโยชน์	24153	5	โสกก่าม	24	1	69	
รวมทั้งหมด				26 แปลง	758	3	56	

9. ข้อมูลเกี่ยวกับศักยภาพของท้องถิ่นมีดังนี้

9.1 ข้อมูลด้านการบริหารภายใน ตามโครงสร้างการแบ่งส่วนราชการ

การบริหารงานองค์การบริหารส่วนตำบลโลกก่าม ประกอบด้วยนายกองค์การบริหารส่วนตำบลโลกก่ามเป็นฝ่ายบริหารงานด้านนโยบายมีรองนายกองค์การบริหารส่วนตำบลโลกก่าม จำนวน 2 คนและมีเลขานุการองค์การบริหารส่วนตำบล จำนวน 1 คนและฝ่ายปฏิบัติงานประจำมีปลัดองค์การบริหารส่วนตำบลเป็นผู้บังคับบัญชาสูงสุดและพนักงานองค์การบริหารส่วนตำบลโลกก่ามและลูกจ้างเป็นฝ่ายปฏิบัติติดตามนโยบายเห็นชอบองค์การบริหารส่วนตำบลเสนอขออนุมัติให้เป็นไปตามระเบียบแบบแผนที่กำหนด

ด้านการบริหารส่วนราชการขององค์การบริหารส่วนตำบลโลกก่าม

ส่วนราชการขององค์การบริหารส่วนตำบลโลกก่าม มีรองปลัดองค์การบริหารส่วนตำบลโลกก่ามเป็นผู้บังคับบัญชา โดยมีการจัดแบ่งส่วนราชการออกเป็น 5 กอง คือ

1. สำนักปลัด มีหัวหน้าสำนักปลัดองค์การบริหารส่วนตำบลเป็นผู้บังคับบัญชาดูแลสำนักงานปลัดองค์การบริหารส่วนตำบล
2. กองคลัง มีนักวิชาการเงินและบัญชี ศึกษาราชการในตำแหน่งผอ.กองฯ และดูแลกองคลัง
3. กองช่าง มีนายช่างโยธาปฏิบัติงาน ศึกษาราชการในตำแหน่งผอ.กองฯ และเป็นผู้ดูแลกองช่าง
4. กองการศึกษา ศาสนา และวัฒนธรรม มีนักบริหารการศึกษา ผอ.กองฯ ดูแลกองการศึกษา ศาสนา และวัฒนธรรม
5. กองสวัสดิการสังคม มีนักบริหารงานสวัสดิการ ผอ.กองฯ ดูแลกองสวัสดิการสังคม

ตารางที่ 12 จำนวนบุคลากร

บุคลากร	ข้าราชการ	ลูกจ้างประจำ	ลูกจ้างตามภารกิจ	ลูกจ้างทั่วไป	จ้างเหมาบริการ	หมายเหตุ
สำนักงานปลัด	8	-	3	2	4	
กองคลัง	3	1	5	-	1	
หน่วยตรวจสอบภายใน	1	-	-	-	-	
กองช่าง	1	-	2	3	7	
กองการศึกษา	5	1	3	2	2	
กองสวัสดิการสังคม	2	-	2	-	-	
รวม	18	2	15	7	14	
คณะผู้บริหาร (4)						
สมาชิกสภา (12)						
รวม (16)						

ตารางที่ 13 ข้อมูลรายชื่ออัตรากำลัง

ลำดับที่	ชื่อ-สกุล	ตำแหน่ง	หมายเหตุ
สำนักปลัด			
พนักงานส่วนตำบล			
1	นายประเสริฐ ตั้งอุปละ	ปลัดองค์การบริหารส่วนตำบลโสกก้าม	
2	สิบเอกอภิรักษ์ ลิขัยมูล	หัวหน้าสำนักปลัด	
3	นางสาวนุริน วิชาโชค	หัวหน้าฝ่ายบริหารงานทั่วไป	
4	นางสาววราภรณ์ ภูมิฏ	หัวหน้าฝ่ายแผนงานและงบประมาณ	
5	นายนักพ ไพบน	นักวิเคราะห์นโยบายและแผนชำนาญการ	
6	นางสาววารี แสนสุภา	นักทรัพยากรบุคคลชำนาญการ	
7	นายเอกนรินทร์ เหมะธูลีน	เจ้าพนักงานป้องกันและบรรเทาสาธารณภัยชำนาญงาน	
พนักงานจ้าง			
8	นางสาวกัทฉี ละมุล	ผู้ช่วยเจ้าหน้าที่ธุรการ	
9	นายเวียงไกร ละมุล	ผู้ช่วยเจ้าหน้าที่บันทึกข้อมูล	
10	นายชาตรี ชัยสมงาม	นักการภารโรง	
11	นายศรีหริวิชญ์ คำจุมพล	คนงานทั่วไป	
จ้างเหมาบริการ			
12	นางรุ่งมณี ออบวรรณ	แม่บ้าน	
13	นางสาวอุทัยรัฐ คล่องดี	ผู้ช่วยงานด้านป้องกันและบรรเทาสาธารณภัย	
14	นายวุฒิศักดิ์ อาจฉกรรจ์	ผู้ช่วยงานด้านป้องกันและบรรเทาสาธารณภัย	
15	นายชนะศิษฐ์ อึ้งเปา	ผู้ช่วยงานด้านป้องกันและบรรเทาสาธารณภัย	
16	นายรอง มีพรสวรรค์	ผู้ช่วยงานด้านป้องกันและบรรเทาสาธารณภัย	
กองคลัง			
พนักงานส่วนตำบล			
1	นางชลิตา ปัญญารส	นักวิชาการเงินและบัญชีชำนาญการ	
2	นางกิตติยาภา จันทโรจกร	เจ้าพนักงานพัสดุชำนาญงาน	
3	นางสาวนภาพร ไชยฤทธิ	เจ้าพนักงานจัดเก็บรายได้ปฏิบัติงาน	
ลูกจ้างประจำ			
4	นางสาวเสาวลักษณ์ ประจักษ์โก	เจ้าพนักงานการเงินและบัญชี	
พนักงานจ้าง			
5	นายบำรุง แจ้งไพโร	ผู้ช่วยเจ้าพนักงานการเงินและบัญชี	
6	นางสาวจรรยา โพธิ์งาม	ผู้ช่วยเจ้าหน้าที่การเงินและบัญชี	
7	นางสาวชมชนุช หัตถกิจ	ผู้ช่วยเจ้าหน้าที่พัสดุ	
8	นายศุภวัฒน์ พระภูมิ	ผู้ช่วยเจ้าหน้าที่จัดเก็บรายได้	
9	นายชมเชย ทาระชะจัด	พนักงานจดมาตรวัดน้ำ	
10	นางสาวสุกัญญา บุญแสน	ผู้ช่วยเจ้าหน้าที่ธุรการ	

หน่วยตรวจสอบภายใน			
พนักงานส่วนตำบล			
1	นางชุลีตา รัตนพลดี	นักวิชาการตรวจสอบภายในปฏิบัติการ	
กองช่าง			
พนักงานส่วนตำบล			
1	นายรุ่งโรจน์ จันทร์พุทธ	นายช่างโยธาปฏิบัติงาน	
พนักงานจ้าง			
2	นายจรุงเกียรติ คำสีทา	ผู้ช่วยช่างไฟฟ้า	
3	นางสาวอรัญญา เบียนสาย	ผู้ช่วยเจ้าหน้าที่ธุรการ	
4	นายนราศักดิ์ ป้องภัย	พนักงานผลิตน้ำประปา	
5	นายสุริยา โพธิ์สิงห์	พนักงานผลิตน้ำประปา	
จ้างเหมาบริการ			
6	นายศุภวิทย์ ผาดศรี	จัดเก็บข้อมูลภาคสนาม	
7	นายสุธิธัญพงศ์ สัทธี	ผู้ดูแลน้ำประปา	
8	นางไมตรี รูปคม	ผู้ดูแลน้ำประปา	
9	นายอนันดา อ่อนภูเขา	ผู้ดูแลน้ำประปา	
10	นายอุทิศ เหลาฉม	ผู้ดูแลน้ำประปา	
11	นายวีรวัฒน์ กุลไพศาล	ผู้ดูแลน้ำประปา	
12	นายวิเชียร นะธร	ผู้ดูแลน้ำประปา	
13	นายประจักษ์ ชะนะบุตร	ผู้ดูแลน้ำประปา	
14	นายรณกร จันทวงสี	ผู้ช่วยเจ้าหน้าที่ธุรการ	
กองสวัสดิการสังคม			
พนักงานส่วนตำบล			
1	นางวิภารัตน์ บุญชาญ	ผู้อำนวยการกองการสวัสดิการสังคม	
2	นางสาวชัญญาบุษ หนองสุรินทร์	นักพัฒนาชุมชนปฏิบัติการ	
พนักงานจ้าง			
3	นายโกศล โพธิ์งาม	ผู้ช่วยเจ้าหน้าที่พัฒนาชุมชน	
4	นายจตุรณ อุ่นคำ	ผู้ช่วยเจ้าหน้าที่ธุรการ	
กองการศึกษา ศาสนาและวัฒนธรรม			
พนักงานส่วนตำบล			
1	นายเทพบุตร เทพา	ผู้อำนวยการกองการศึกษา ศาสนาและวัฒนธรรม	
พนักงานครู อบต.			
2	นางเทวี มะลิทอง	ครูชำนาญการ	
3	นางกชพรรณ คำสีทา	ครูชำนาญการ	
4	นางสาวจรัญญา มารสชาว	ครู	
ลูกจ้างประจำ			
5	นายกิตติศักดิ์ ประจักษ์โก	นักวิชาการศึกษา	

พนักงานจ้าง			
6	นางสาววิภาวี วิชาโชค	ผู้ช่วยเจ้าหน้าที่ธุรการ	
7	นางอุบลรัตน์ กุลภา	ผู้ช่วยหัวหน้าศูนย์พัฒนาเด็กเล็ก	
8	นางวิมลลักษณ์ โพธิ์มุต	ผู้ดูแลเด็ก (ทักษะ)	
9	นางสาวอรบุษ เสือนเงิน	ผู้ดูแลเด็ก (ทักษะ)	
10	นางนริศรา ไกรรัตน์	ผู้ดูแลเด็ก (ทักษะ)	
11	นางสาวอรรรรณ ไกรรัตน์	ผู้ดูแลเด็ก (ทักษะ)	
12	นางสาวจินตนา คำสีทา	ผู้ดูแลเด็ก (ทักษะ)	
จ้างเหมาบริการ			
13	นางมยุรี ชัยสมภาร	พนักงานทำความสะอาดศูนย์พัฒนาเด็กเล็ก	
14	นางสาวรัชนิภา สิทธิ	พนักงานทำความสะอาดศูนย์พัฒนาเด็กเล็ก	
15	นางสาวตยกรัก หล้าคำ	พนักงานทำความสะอาดศูนย์พัฒนาเด็กเล็ก	

(ภาพที่ 2) โครงสร้างสายบังคับบัญชาของสภามหาวิทยาลัยโลกท่าม

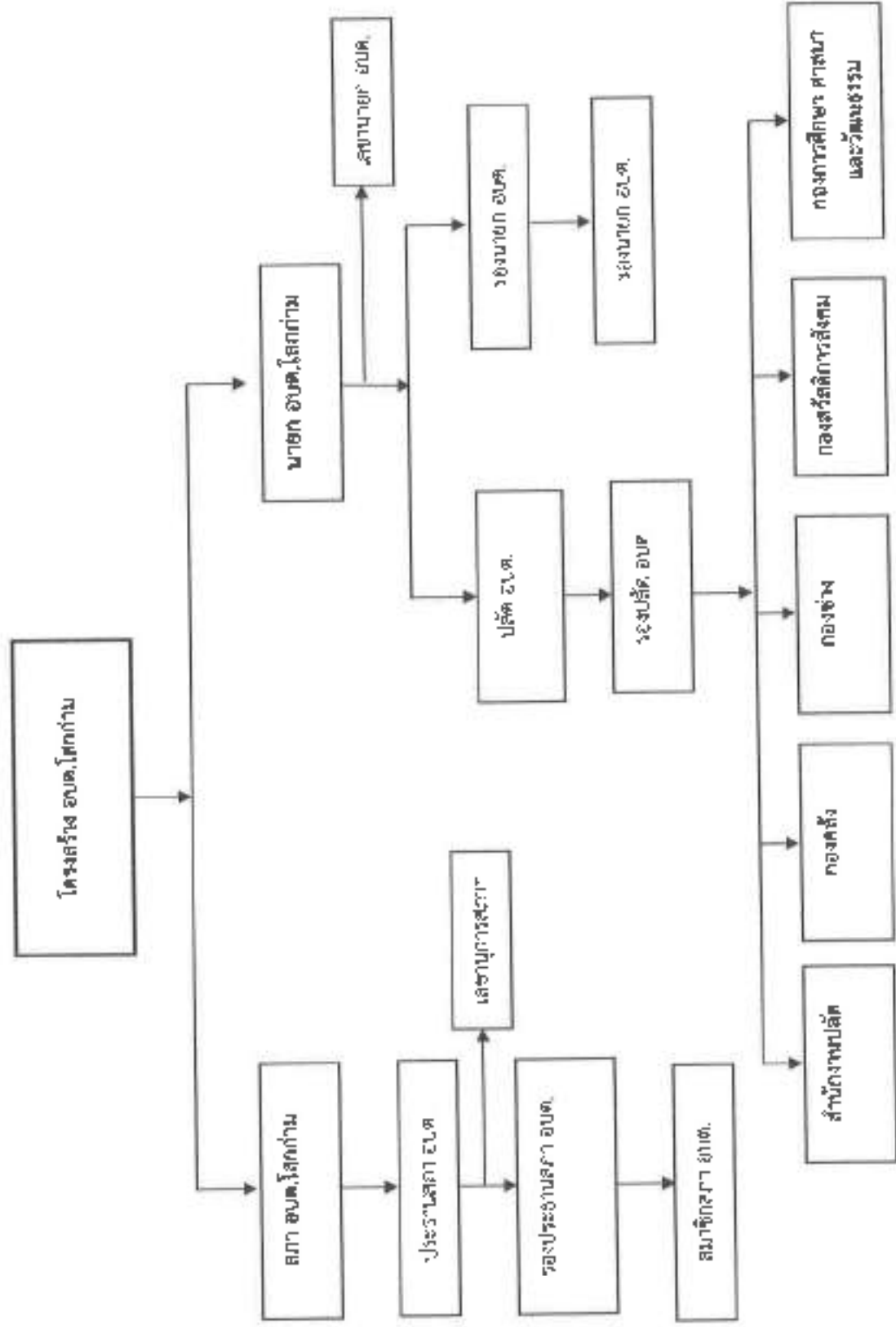

ส่วนที่ 2

ส่วนที่ ๒ ยุทธศาสตร์การพัฒนากองการปกครองส่วนท้องถิ่น

1. ความสัมพันธ์ระหว่างแผนพัฒนาระดับมหภาค

1. แผนยุทธศาสตร์ชาติ 20 ปี (พ.ศ.2561-2580)

วิสัยทัศน์ประเทศ : “ประเทศไทยมีความมั่นคง มั่งคั่ง ยั่งยืน เป็นประเทศพัฒนาแล้ว ด้วยการพัฒนาตามปรัชญาเศรษฐกิจพอเพียง” ประกอบด้วย 6 ยุทธศาสตร์

1. ยุทธศาสตร์ด้านความมั่นคง

1.1 เป้าหมาย

1. ประชาชนอยู่ดี กินดี และมีความสุข
2. บ้านเมืองมีความมั่นคงในทุกมิติและทุกระดับ
3. กองทัพ หน่วยงานด้านความมั่นคง ภาครัฐ ภาคเอกชน และภาคประชาชนมีความพร้อมในการป้องกันและแก้ไขปัญหาด้านความมั่นคง
4. ประเทศไทยมีบทบาทด้านความมั่นคงเป็นที่ชื่นชมและได้รับการยอมรับโดยประชาคม ระหว่างประเทศ
5. การบริหารจัดการความมั่นคงมีผลสำเร็จที่เป็นรูปธรรมอย่างมีประสิทธิภาพ

1.2 ตัวชี้วัด

1. ความสุขของประชากรไทย
2. ความมั่นคงปลอดภัยของประเทศ
3. ความพร้อมของกองทัพ หน่วยงานด้านความมั่นคง และการมีส่วนร่วมของภาครัฐ ภาคเอกชน และภาคประชาชนในการป้องกันและแก้ไขปัญหาด้านความมั่นคง
4. บทบาทและการยอมรับในด้านความมั่นคงของไทยในประชาคมระหว่างประเทศ
5. ประสิทธิภาพการบริหารจัดการความมั่นคงแบบองค์รวม

1.3 ประเด็นยุทธศาสตร์ชาติด้านความมั่นคง

1. การรักษาความสงบภายในประเทศ
2. การพัฒนาและเสริมสร้างคนในทุกภาคส่วนให้มีความเข้มแข็ง มีความพร้อมตระหนักในเรื่องความมั่นคง และมีส่วนร่วมในการแก้ไขปัญหา
3. การพัฒนาและเสริมสร้างความจงรักภักดีต่อสถาบันหลักของชาติ
4. การพัฒนาและเสริมสร้างการเมืองในระบอบประชาธิปไตยอันมีพระมหากษัตริย์ทรงเป็นประมุขที่มีเสถียรภาพและมีธรรมภิบาล เหนือกว่าประโยชน์ของประเทศชาติ มากกว่าประโยชน์ส่วนบุคคล
5. การพัฒนาและเสริมสร้างกลไกที่สามารถป้องกันและขจัดสาเหตุของประเด็นปัญหาด้านความมั่นคงที่สำคัญ
6. การป้องกันและแก้ไขปัญหาที่มีผลกระทบต่อความมั่นคง
7. การพัฒนาศักยภาพของประเทศให้พร้อมเผชิญภัยคุกคามที่กระทบต่อความมั่นคง

8. การบูรณาการความร่วมมือด้านความมั่นคงกับอาเซียนและนานาชาติ รวมถึงองค์กร ภาครัฐและที่มีใจภาครัฐ

9. การพัฒนากลไกการบริหารจัดการความมั่นคงแบบองค์รวม

2. ยุทธศาสตร์ด้านการสร้างความสามารถในการแข่งขัน

2.1 เป้าหมาย

1. ประเทศไทยเป็นประเทศที่พัฒนาแล้ว เศรษฐกิจเติบโตอย่างมีเสถียรภาพและยั่งยืน

2. ประเทศไทยมีขีดความสามารถในการแข่งขันสูงขึ้น

2.2 ตัวชี้วัด

1. รายได้ประชาชาติ การขยายตัวของผลิตภัณฑ์มวลรวมภายในประเทศ และการกระจายรายได้

2. ผลผลิตภาพการผลิตของประเทศ ทั้งในปัจจัยการผลิตและแรงงาน

3. การลงทุนเพื่อการวิจัยและพัฒนา

4. ความสามารถในการแข่งขันของประเทศ

2.3 ประเด็นยุทธศาสตร์

1. การเกษตรสร้างมูลค่า

2. อุตสาหกรรมและบริการแห่งอนาคต

3. สร้างความหลากหลายด้านการท่องเที่ยว

4. โครงสร้างพื้นฐาน เชื่อมไทย เชื่อมโลก

5. พัฒนาเศรษฐกิจบนพื้นฐานผู้ประกอบการยุคใหม่

3. ยุทธศาสตร์ชาติ ด้านการพัฒนาและเสริมสร้างศักยภาพทรัพยากรมนุษย์

3.1 เป้าหมาย

1. คนไทยเป็นคนดี คนเก่ง มีคุณภาพ พร้อมสำหรับวิถีชีวิตในศตวรรษที่ 21

2. สังคมไทยมีสภาพแวดล้อมที่เอื้อและสนับสนุนต่อการพัฒนาคนตลอดช่วงชีวิต

3.2 ตัวชี้วัด

1. การพัฒนาคุณภาพชีวิต สุขภาวะ และความเป็นอยู่ที่ดีของคนไทย

2. ผลสัมฤทธิ์ทางการศึกษาและการเรียนรู้ตลอดชีวิต

3. การพัฒนาสังคมและครอบครัวไทย

3.3. ประเด็นยุทธศาสตร์ชาติด้านการพัฒนาและเสริมสร้างศักยภาพทรัพยากรมนุษย์

1. การปรับเปลี่ยนค่านิยมและวัฒนธรรม

2. การพัฒนาศักยภาพคนตลอดช่วงชีวิต

3. ปฏิรูปกระบวนการเรียนรู้ที่ตอบสนองต่อการเปลี่ยนแปลงในศตวรรษที่ 21

4. การตระหนักถึงทศปัญญาของมนุษย์ที่หลากหลาย

5. การเสริมสร้างให้คนไทยมีสุขภาวะที่ดี

6. การสร้างสภาพแวดล้อมที่เอื้อต่อการพัฒนาและเสริมสร้างศักยภาพทรัพยากร

มนุษย์

7. การเสริมสร้างศักยภาพการกีฬาในการสร้างคุณค่าทางสังคมและพัฒนาประเทศ

4. ยุทธศาสตร์ชาติ ด้านการสร้างโอกาสและความเสมอภาคทางสังคม

4.1 เป้าหมาย

1. สร้างความเป็นธรรม และลดความเหลื่อมล้ำในทุกมิติ
2. กระจายศูนย์กลางความเจริญทางเศรษฐกิจและสังคม เพิ่มโอกาสให้ทุกภาคส่วนเข้ามา เป็นกำลังของการพัฒนาประเทศในทุกระดับ
3. เพิ่มขีดความสามารถของชุมชนท้องถิ่นในการพัฒนา การพึ่งตนเองและการจัดการตนเองเพื่อสร้างสังคมคุณภาพ

4.2 ตัวชี้วัด

1. ความแตกต่างของรายได้และการเข้าถึงบริการภาครัฐระหว่างกลุ่มประชากร
2. ความก้าวหน้าของการพัฒนาคน ความก้าวหน้าในการพัฒนาจังหวัดในการเป็นศูนย์กลางความเจริญทางเศรษฐกิจ สังคม และเทคโนโลยี
3. คุณภาพชีวิตของประชากรสูงอายุ 4

4.3 ประเด็นยุทธศาสตร์ชาติด้านการพัฒนาและเสริมสร้างศักยภาพทรัพยากรมนุษย์

1. ภาวลดความเหลื่อมล้ำ สร้างความเป็นธรรมในทุกมิติ
2. การกระจายศูนย์กลางความเจริญทางเศรษฐกิจ สังคม และเทคโนโลยี
3. การเสริมสร้างพลังทางสังคม
4. การเพิ่มขีดความสามารถของชุมชนท้องถิ่นในการพัฒนา การพึ่งตนเองและการจัดการตนเอง

5. ยุทธศาสตร์ชาติ ด้านการสร้างการเติบโตบนคุณภาพชีวิตที่เป็นมิตรต่อสิ่งแวดล้อม

5.1 เป้าหมาย

1. อนุรักษ์และรักษาทรัพยากรธรรมชาติ สิ่งแวดล้อม และวัฒนธรรม ให้คนรุ่นต่อไปได้ใช้ อย่างยั่งยืน มีสมดุล
2. ฟื้นฟูและสร้างใหม่ฐานทรัพยากรธรรมชาติและสิ่งแวดล้อม เพื่อลดผลกระทบทางลบ จากการพัฒนาสังคมเศรษฐกิจของประเทศ
3. ใช้ประโยชน์และสร้างการเติบโต บนฐานทรัพยากรธรรมชาติและสิ่งแวดล้อมให้สมดุล ภายในขีดความสามารถของระบบนิเวศ
4. ยกย่องกระบวนทัศน์ เพื่อกำหนดอนาคตประเทศด้านทรัพยากรธรรมชาติ สิ่งแวดล้อม และวัฒนธรรม เน้นหลักของการมีส่วนร่วม และธรรมาภิบาล

5.2 ตัวชี้วัด

1. พื้นที่สีเขียวที่เป็นมิตรกับสิ่งแวดล้อม
2. สภาพแวดล้อมและทรัพยากรธรรมชาติที่เสื่อมโทรมได้รับการฟื้นฟู
3. การเติบโตที่เป็นมิตรกับสิ่งแวดล้อม
4. ปริมาณก๊าซเรือนกระจก มูลค่าเศรษฐกิจฐานชีวภาพ

5.3 ประเด็นยุทธศาสตร์ชาติด้านการสร้างการเติบโตบนคุณภาพชีวิตที่เป็นมิตรต่อสิ่งแวดล้อม

1. สร้างการเติบโตอย่างยั่งยืนบนสังคมเศรษฐกิจสีเขียว
2. สร้างการเติบโตอย่างยั่งยืนบนสังคมเศรษฐกิจภาคทะเล
3. สร้างการเติบโตอย่างยั่งยืนบนสังคมที่เป็นมิตรต่อสภาพภูมิอากาศ

4. พัฒนาพื้นที่เมือง ชนบท เกษตรกรรมและอุตสาหกรรมเชิงนิเวศ มุ่งเน้นความยั่งยืน เมืองที่เติบโตอย่างต่อเนือง
5. พัฒนาความมั่นคงน้ำ พลังงาน และเกษตรที่เป็นมิตรต่อสิ่งแวดล้อม
6. ยกระดับกระบวนการตัดสินใจเพื่อกำหนดอนาคตประเทศ

6. ยุทธศาสตร์ชาติ ด้านการปรับสมดุลและพัฒนาระบบการบริหารจัดการภาครัฐ

6.1 เป้าหมาย

1. ภาครัฐมีวัฒนธรรมการทำงานที่มุ่งผลสัมฤทธิ์และผลประโยชน์ส่วนรวม ตอบสนอง ความต้องการของประชาชนได้อย่างสะดวก รวดเร็ว โปร่งใส
2. ภาครัฐมีขนาดที่เล็กลง พร้อมปรับตัวให้ทันต่อการเปลี่ยนแปลง
3. ภาครัฐมีความโปร่งใส ปลอดการทุจริตและประพฤติมิชอบ
4. กระบวนการยุติธรรม เป็นไปเพื่อประโยชน์ต่อส่วนรวมของประเทศ

6.2 ตัวชี้วัด

1. ระดับความพึงพอใจของประชาชนต่อการให้บริการสาธารณะของภาครัฐ
2. ประสิทธิภาพของการบริการภาครัฐ
3. ระดับความโปร่งใส การทุจริต ประพฤติมิชอบ
4. ความเสมอภาคในกระบวนการยุติธรรม

6.3 ประเด็นยุทธศาสตร์ด้านการปรับสมดุลและพัฒนาระบบการบริหารจัดการภาครัฐ

1. ภาครัฐที่ยึดประชาชนเป็นศูนย์กลาง ตอบสนองความต้องการ และให้บริการอย่าง สะดวกรวดเร็ว โปร่งใส
2. ภาครัฐบริหารงานแบบบูรณาการโดยมียุทธศาสตร์ชาติเป็นเป้าหมายและ เชื่อมโยง การพัฒนาในทุกระดับ ทุกประเด็น ทุกภารกิจ และทุกพื้นที่
3. ภาครัฐมีขนาดเล็กลง เหมาะสมกับภารกิจ ส่งเสริมให้ประชาชนและทุกภาคส่วน มีส่วนร่วมในการพัฒนาประเทศ
4. ภาครัฐมีความทันสมัย
5. บุคลากรภาครัฐเป็นคนดีและเก่ง ยึดหลักคุณธรรม จริยธรรม มีจิตสำนึก มีความสามารถสูง
6. ภาครัฐมีความโปร่งใส ปลอดการทุจริตและประพฤติมิชอบ
7. กฎหมายมีความสอดคล้องเหมาะสมกับบริบทต่างๆ และมีเท่าที่จำเป็น
8. กระบวนการยุติธรรมเคารพสิทธิมนุษยชนและปฏิบัติต่อประชาชนโดยเสมอภาค

2. แผนพัฒนาเศรษฐกิจและสังคมแห่งชาติ ฉบับที่ 13 (พ.ศ.2566-2570)

การดำเนินงานเพื่อขับเคลื่อนการพัฒนาเศรษฐกิจและสังคมของประเทศก่อนที่จะมีการประกาศใช้ยุทธศาสตร์ชาติ 20 ปี (พ.ศ.2561-2580) ได้อาศัยแผนพัฒนาเศรษฐกิจและสังคมแห่งชาติเป็นแผนหลักเพื่อเป็นกรอบในการวางแผนปฏิบัติราชการและแผนในระดับปฏิบัติต่างรวมถึงการจัดทำคำขอ งบประมาณรายจ่ายประจำปีให้มีความสอดคล้องเชื่อมโยงกัน แผนพัฒนาเศรษฐกิจและสังคมแห่งชาติในอดีตที่ผ่านมา จึงมีลักษณะครอบคลุมประเด็นพัฒนาประเทศในทุกมิติอย่างรอบด้าน (Comprehensive Plan) เพื่อให้หน่วยงานภาครัฐทุกระดับสามารถเชื่อมโยงภารกิจและดำเนินการจัดทำแผนปฏิบัติราชการและคำขอ

งบประมาณให้เชื่อมโยงสนับสนุนเป้าหมายของแผนฯ การพัฒนาประเทศภายใต้กรอบแผนพัฒนาฯ ที่ผ่านมาจึงให้ความสำคัญกับมิติการพัฒนาประเทศทุกด้านอย่างเท่าเทียมและสมดุลกัน โดยจุดเน้นของแต่ละยุทธศาสตร์ การพัฒนาจะมุ่งเน้นการบรรลุเป้าหมายของมิติการพัฒนาแต่ละด้านเป็นหลัก เพื่อมุ่งหมายให้การบรรลุผลตามเป้าหมายในภาพรวมภายใต้แผนฯ ที่กำหนดขึ้นได้

เป้าหมายการพัฒนาประเทศในระยะของแผนพัฒนาฯ ฉบับที่ 13 (พ.ศ.2566-2570) สิ่งที่ต้องทำเพื่อนำไปสู่เป้าหมายดังกล่าว

2.1 วิสัยทัศน์และเป้าหมายการพัฒนา

การพัฒนาประเทศในระยะ 5 ปี ของแผนพัฒนาฯ ฉบับที่ 13 ให้สามารถก้าวข้ามความท้าทายที่เป็นอุปสรรคต่อการบรรลุเป้าหมายตามยุทธศาสตร์ชาติ จำเป็นจะต้องเร่งแก้ไขจุดอ่อนและข้อจำกัดของประเทศที่มีอยู่เดิม รวมทั้งเพิ่มศักยภาพในการรับมือกับความเสี่ยงสำคัญที่มาจาก การเปลี่ยนแปลงของบริบททั้งจากภายนอกและภายใน ตลอดจนการเสริมสร้างความสามารถในการสร้างสรรค์ประโยชน์จากโอกาสที่เกิดขึ้นได้อย่างเหมาะสมและทันที่ด้วยเหตุนี้ การกำหนดทิศทางการพัฒนาประเทศในระยะของแผนพัฒนาฯ ฉบับที่ 13 จึงมีวิสัยทัศน์เพื่อ พลิกโฉมประเทศไทยสู่ “สังคมก้าวหน้า เศรษฐกิจสร้างมูลค่าอย่างยั่งยืน” ซึ่งหมายถึงการสร้างการเปลี่ยนแปลงที่ครอบคลุมตั้งแต่ระดับโครงสร้าง นโยบาย และกลไก เพื่อมุ่งเสริมสร้างสังคมที่ก้าวทันพลวัตของโลก และเกื้อหนุนให้คนไทยมีโอกาสที่จะพัฒนาตนเองได้อย่างเต็มศักยภาพ พร้อมกับการยกระดับกิจกรรมการผลิตและการให้บริการให้สามารถสร้างมูลค่าเพิ่มที่สูงขึ้น โดยอยู่บนพื้นฐานของความยั่งยืนทางสิ่งแวดล้อม เพื่อให้เป็นไปตามวิสัยทัศน์อย่างต้น แผนพัฒนาฯ ฉบับที่ 13 จึงได้กำหนดเป้าหมายหลักของการพัฒนาจำนวน 5 ประการ ประกอบด้วย

1.1 การปรับโครงสร้างภาคการผลิตและบริการสู่เศรษฐกิจฐานนวัตกรรม มุ่งยกระดับขีดความสามารถในการแข่งขันของภาคการผลิตและบริการสำคัญ ผ่านการผลักดันส่งเสริมการสร้างมูลค่าเพิ่ม โดยใช้นวัตกรรม เทคโนโลยี และความคิดสร้างสรรค์ ที่ตอบโจทย์พัฒนาการของสังคมยุคใหม่และเป็นมิตรต่อสิ่งแวดล้อม พร้อมทั้งให้ความสำคัญกับการเชื่อมโยงเศรษฐกิจท้องถิ่นและผู้ประกอบการรายย่อยกับห่วงโซ่มูลค่าของภาคการผลิตและบริการเป้าหมาย รวมถึงพัฒนาระบบนิเวศที่ส่งเสริมการค้าการลงทุนและนวัตกรรม

1.2 การพัฒนาคนสำหรับโลกยุคใหม่ มุ่งพัฒนาให้คนไทยมีทักษะและคุณลักษณะที่เหมาะสมกับโลกยุคใหม่ ทั้งทักษะในด้านความรู้ ทักษะทางพฤติกรรม และคุณลักษณะตามบรรทัดฐานที่ดีของสังคม และเร่งรัดการเตรียมพร้อมกำลังคนให้มีคุณภาพสอดคล้องกับความต้องการของตลาดแรงงาน และเอื้อต่อการปรับโครงสร้างเศรษฐกิจไปสู่ภาคการผลิตและบริการเป้าหมายที่มีศักยภาพและผลิตภาพสูงยิ่งขึ้น รวมทั้งให้ความสำคัญกับการสร้างหลักประกันและความคุ้มครองทางสังคมที่สามารถส่งเสริมความมั่นคงในชีวิต

1.3 การมุ่งสู่สังคมแห่งโอกาสและความเป็นธรรม มุ่งลดความเหลื่อมล้ำทางเศรษฐกิจและสังคม ทั้งในเชิงรายได้พื้นที่ความมั่งคั่งและการแข่งขันของภาคธุรกิจด้วยการสนับสนุนช่วยเหลือกลุ่มเปราะบางและผู้ด้อยโอกาสให้มีโอกาสในการเลื่อนสถานะทางเศรษฐกิจและสังคมกระจายโอกาสทางเศรษฐกิจและจัดให้มีบริการสาธารณะที่มีคุณภาพอย่างทั่วถึงและเท่าเทียมในทุกพื้นที่พร้อมทั้งเพิ่มโอกาสในการแข่งขันของภาคธุรกิจให้เปิดกว้างและเป็นธรรม

1.4 การเปลี่ยนผ่านการผลิตและบริการไปสู่ความยั่งยืน มุ่งลดการก่อมลพิษ ควบคู่ไปกับการผลักดันให้เกิดการใช้ทรัพยากรธรรมชาติอย่างมีประสิทธิภาพและสอดคล้องกับขีดความสามารถในการรองรับของระบบนิเวศตลอดจนลดปริมาณการปล่อยก๊าซเรือนกระจกเพื่อให้ประเทศไทยบรรลุเป้าหมายความเป็นกลางทางคาร์บอนภายในปี 2593 และบรรลุเป้าหมายการปล่อยก๊าซเรือนกระจกสุทธิเป็นศูนย์ภายในปี 2608

1.5 การเสริมสร้างความสามารถของประเทศในการรับมือกับการเปลี่ยนแปลงและความเสี่ยงภายใต้บริบทโลกใหม่ มุ่งสร้างความพร้อมในการรับมือและแสวงหาโอกาสจากการเป็นสังคมสูงวัย การเปลี่ยนแปลงสภาพภูมิอากาศ ภัยโรคระบาด และภัยคุกคามทางไซเบอร์ พัฒนาโครงสร้างพื้นฐานและกลไกทางสถาบันที่เอื้อต่อการเปลี่ยนแปลงสู่ดิจิทัล รวมทั้งปรับปรุงโครงสร้างและระบบการบริหารงานของภาครัฐให้สามารถตอบสนองต่อการเปลี่ยนแปลงของบริบททางเศรษฐกิจ สังคม และเทคโนโลยีได้อย่างทันเวลา มีประสิทธิภาพ และมีธรรมาภิบาล

โดยตัวชี้วัดและค่าเป้าหมายของแต่ละเป้าหมายหลัก มีดังนี้

เป้าหมายหลัก	ตัวชี้วัด	สถานะปัจจุบัน	ค่าเป้าหมาย ในปี 2570
1. การปรับโครงสร้างภาคการผลิตและบริการสู่เศรษฐกิจฐานนวัตกรรม	รายได้ประชากรชาติต่อหัว	4,097 เหรียญสหรัฐต่อปี (227,000 บาท) ในปี 2564	9,300 เหรียญสหรัฐต่อปี (300,000 บาท)
2. การพัฒนาคนสำหรับโลกยุคใหม่	ดัชนีความก้าวหน้าของคน (ประกอบด้วยตัวชี้วัดใน 8 ด้าน ได้แก่ สุขภาพ การศึกษา ชีวิต การงาน รายได้ ที่อยู่อาศัยและสภาพแวดล้อม ชีวิตครอบครัว และชุมชน การคมนาคมและการสื่อสาร และการมีส่วนร่วม)	0.6501 (ความก้าวหน้าของคนอยู่ในระดับปานกลาง) ในปี 2563	0.7209 (ความก้าวหน้าของคนอยู่ในระดับสูง)
3. การมุ่งสู่สังคมแห่งโอกาสและความเป็นธรรม	ความแตกต่างของความเป็นอยู่ (รายจ่าย) ระหว่างกลุ่มประชากรที่มีฐานะทางเศรษฐกิจสูงสุด ร้อยละ 10 และต่ำสุดร้อยละ 40	5.68 เท่า ในปี 2563	ต่ำกว่า 5 เท่า
4. การเปลี่ยนผ่านการผลิตและบริการไปสู่ความยั่งยืน	ปริมาณการปล่อยก๊าซเรือนกระจก	ในปี 2562 การปล่อยก๊าซเรือนกระจกในภาคพลังงานและขนส่ง ลดลงร้อยละ 17 เมื่อเทียบกับปริมาณการปล่อยก๊าซเรือนกระจกในการเปิดปี	การปล่อยก๊าซเรือนกระจกโดยรวม (ครอบคลุมภาคพลังงาน/คมนาคม และขนส่ง/กระบวนการทางอุตสาหกรรม/การจัดการของเสีย) ลดลงไม่น้อยกว่าร้อยละ 20 เมื่อเทียบกับปริมาณการปล่อย ก๊าซเรือนกระจกในกรณีปกติ

5. การเสริมสร้าง ความสามารถของ ประเทศในการรับมือ กับการเปลี่ยนแปลง และความเสี่ยงภายใต้ บริบทโลกใหม่	ดัชนีรวมสะท้อนความสามารถในการรับมือกับการเปลี่ยนแปลง ประกอบด้วย 4 ตัวชี้วัดย่อย ได้แก่		
	1) ชีตความสามารถของ การปฏิบัติตามกฎอนามัยระหว่าง ประเทศและการเตรียมความพร้อม ฉุกเฉินด้านสุขภาพ	ร้อยละ 85 ในปี 2563	ร้อยละ 90 โดยสมรรถนะหลัก แต่ละด้านไม่ต่ำกว่า ร้อยละ 80
	2) อันดับความเสี่ยงด้านภูมิอากาศ	อันดับที่ 38 ในปี 2564	อันดับเฉลี่ย 5 ปี (2566-2570) ไม่น้อยกว่า 40
	3) อันดับความสามารถ ในการแข่งขันด้านดิจิทัล	อันดับที่ 38 ในปี 2564	อันดับที่ 30
	4) อันดับประสิทธิภาพของรัฐบาล	อันดับที่ 20 ในปี 2564	อันดับที่ 15

ทั้งนี้ ตัวชี้วัดและค่าเป้าหมายของแต่ละเป้าหมายหลัก เป็นตัวชี้วัดร่วมที่ต้องการอาศัยการดำเนินงาน
จากหลายชุดมาตรการพัฒนาประกอบกัน และใช้ในการวัดผลสัมฤทธิ์ของแผนในภาพรวม

2.2 วัตถุประสงค์การพัฒนา

เพื่อถ่ายทอดเป้าหมายหลักไปสู่ภาพของการขับเคลื่อนที่ชัดเจนในลักษณะของวาระการพัฒหน้าที่เอื้อให้
เกิดการดำเนินงานร่วมกันของหลายหน่วยงานและหลายภาคส่วนในการผลักดันการพัฒนาเรื่องใดเรื่องหนึ่งให้เกิด
ผลได้อย่างเป็นรูปธรรม แผนพัฒนา ฉบับที่ 13 จึงได้กำหนดวัตถุประสงค์การพัฒนา จำนวน 13 วัตถุประสงค์ ซึ่ง
เป็นการบ่งบอกถึงสิ่งที่ประเทศไทย ปรารถนาจะ "เป็น" หรือมุ่งหวังจะ "มี" เพื่อสะท้อนประเด็นการพัฒนาที่
มีลำดับความสำคัญสูงต่อการพลิกโฉมประเทศไทยสู่ "สังคมก้าวหน้า เศรษฐกิจสร้างมูลค่าอย่างยั่งยืน"

3. แผนพัฒนาภาค/แผนพัฒนาภูมิภาค/แผนพัฒนาจังหวัด

3.1 แผนพัฒนาภูมิภาคภาคตะวันออกเฉียงเหนือตอนบน กลุ่มที่ 1 (หนองคาย หนองบัวลำภู เลย อุดรธานี และบึงกาฬ)

วิสัยทัศน์

“เกษตรอุตสาหกรรมชั้นนำ ศูนย์กลางการค้าและโลจิสติกส์ การท่องเที่ยวมาตรฐานสากล เมืองน่าอยู่อย่างยั่งยืน”

เป้าหมายประสงค์การพัฒนา

1. เศรษฐกิจของกลุ่มจังหวัดมีการเติบโตอย่างต่อเนื่องและยั่งยืน
2. ยกระดับความสามารถในการแข่งขันทางการผลิต การค้า การลงทุน การค้าชายแดน และการท่องเที่ยวโดยใช้ภูมิปัญญาท้องถิ่น เทคโนโลยีและนวัตกรรม
3. ทักษะสมรรถนะทรัพยากรธรรมชาติและสิ่งแวดล้อมเพื่อการพัฒนาที่ยั่งยืน
4. ยกระดับการพัฒนาคุณภาพชีวิต

ประเด็นการพัฒนาภูมิภาค (ประเด็นยุทธศาสตร์) 5 ประเด็น ดังนี้

ประเด็นที่ 1 การพัฒนาและส่งเสริมการท่องเที่ยวในกลุ่มจังหวัดสภายดีให้ได้มาตรฐานสากล

วัตถุประสงค์	ตัวชี้วัดและค่าเป้าหมาย	กลยุทธ์
1. พัฒนาโครงสร้างพื้นฐานสิ่งอำนวยความสะดวกเพื่อรองรับการท่องเที่ยวน 2. ยกระดับการท่องเที่ยวของกลุ่มจังหวัดสภายดีให้ได้มาตรฐาน 3. เพื่อส่งเสริมการประชาสัมพันธ์การท่องเที่ยวของกลุ่มจังหวัด	1. เติบโตรายขยายตัวรายได้จากการท่องเที่ยวเพิ่มขึ้นร้อยละ 52 รายได้จากการท่องเที่ยวเพิ่มขึ้นร้อยละ 5	1. พัฒนาและยกระดับโครงสร้างพื้นฐานและสิ่งอำนวยความสะดวกด้านการท่องเที่ยวให้ได้มาตรฐานสากล 2. ส่งเสริมความร่วมมือและพัฒนาทักษะบุคคลด้านการท่องเที่ยวเพื่อเชื่อมโยงเส้นทางทางการท่องเที่ยวของกลุ่มจังหวัดภาคตะวันออกเฉียงเหนือตอนบน 1 และประเทศในอนุภาคร่วมน้ำโขงอ่างเป็นรูปธรรม 3. พัฒนาประชาสัมพันธ์ด้านการท่องเที่ยวและเพิ่มขนาดของตลาด

ประเด็นที่ 2 เพิ่มขีดความสามารถในการแข่งขันด้านการค้า การลงทุน และการค้าชายแดน

วัตถุประสงค์	ตัวชี้วัดและค่าเป้าหมาย	กลยุทธ์
1. พัฒนาความสามารถการแข่งขันด้านการผลิต การค้า การลงทุน การค้าชายแดนและการตลาดทั้งในและต่างประเทศ 2. เพื่อเพิ่มมูลค่าภาคอุตสาหกรรมมุ่งสู่มาตรฐานเศรษฐกิจ BCG ของกลุ่มจังหวัด 3. เพิ่มเพิ่มมูลค่าการค้าชายแดน	1. อัตราการเพิ่มขึ้นของมูลค่าการค้าของกลุ่มจังหวัดสภายดีเพิ่มขึ้นร้อยละ 5 2. อัตราการขยายภาคอุตสาหกรรมเพิ่มขึ้นร้อยละ 5 3. ร้อยละที่เพิ่มขึ้นของมูลค่าค้าชายแดนของกลุ่มสภายดีเพิ่มขึ้นร้อยละ 5	1. พัฒนาระบบโครงสร้างพื้นฐานและระบบสาธารณูปโภคเพื่อรองรับการขยายตัวทางเศรษฐกิจ การค้า การลงทุน และการค้าชายแดน 2. พัฒนาระบบการบริหารจัดการน้ำให้มีประสิทธิภาพและครอบคลุมในทุกพื้นที่ 3. ยกระดับและพัฒนาศักยภาพสินค้าและบริการให้มีมาตรฐานในการแข่งขัน 4. ส่งเสริมและพัฒนาความร่วมมือด้านการค้า การลงทุน การค้าชายแดนเชื่อมโยงทั้งภายในและระหว่างประเทศ

ประเด็นที่ 3 การพัฒนาและยกระดับสินค้าเกษตรปลอดภัยสู่เกษตรอินทรีย์อย่างเป็นระบบ

วัตถุประสงค์	ตัวชี้วัดและค่าเป้าหมาย	กลยุทธ์
<ol style="list-style-type: none"> พัฒนาเกษตรกรกับผลิตภัณฑ์สินค้าเกษตรปลอดภัยสู่เกษตรอินทรีย์ให้ได้มาตรฐานสากล เพิ่มช่องทางการตลาดการผลิตสินค้าและการจำหน่ายสินค้าเกษตรให้มีมูลค่าสูง 	<ol style="list-style-type: none"> ผลผลิตทางการเกษตรภายในกลุ่มจังหวัดสวายดีเพิ่มขึ้นร้อยละ 5 อัตราการขยายตัวภาคเกษตร เพิ่มขึ้นร้อยละ 5 	<ol style="list-style-type: none"> เพิ่มมาตรฐานสินค้าการเกษตรในการป้องกันเฝ้าระวังโรคอุบัติใหม่ในพืชสู่การบริการให้ได้มาตรฐาน ยกระดับและส่งเสริมการผลิต แปรรูปผลิตภัณฑ์ทางการเกษตรด้วยเทคโนโลยีและนวัตกรรมการผลิตที่ทันสมัยเพื่อการส่งออก เพิ่มช่องทางการจัดจำหน่ายสินค้าในรูปแบบที่หลากหลาย

ประเด็นที่ 4 การรักษาสมดุลทรัพยากรธรรมชาติและสิ่งแวดล้อมเพื่อการพัฒนาอย่างยั่งยืน

วัตถุประสงค์	ตัวชี้วัดและค่าเป้าหมาย	กลยุทธ์
<ol style="list-style-type: none"> ฟื้นฟูและอนุรักษ์พื้นที่ป่าที่มีความอุดมสมบูรณ์เพิ่มขึ้น เพื่อส่งเสริมศักยภาพในการรับมือกับการเปลี่ยนแปลงสภาพภูมิอากาศของโลกและภัยพิบัติในรูปแบบต่างๆ ตามสถานการณ์โลก เพื่อเพิ่มประสิทธิภาพของการบริหารจัดการน้ำทั้งระบบ 	<ol style="list-style-type: none"> ผลผลิตทางการเกษตรภายในกลุ่มจังหวัดสวายดีเพิ่มขึ้นร้อยละ 5 สัดส่วนพื้นที่สีเขียวในกลุ่มจังหวัดสวายดีเพิ่มขึ้นร้อยละ 5 	<ol style="list-style-type: none"> พัฒนาและส่งเสริมการบริหารจัดการน้ำทั้งระบบ ส่งเสริมการบริหารจัดการระบบอนุรักษ์ ฟื้นฟูและป้องกันการทำลายทรัพยากรกลุ่มน้ำแบบบูรณาการของกลุ่มจังหวัด การเตรียมความพร้อมรับมือการเปลี่ยนแปลงสภาพภูมิอากาศของโลก(Climat change) และภัยพิบัติในรูปแบบต่างๆ ตามสถานการณ์โลก

ประเด็นที่ 5 พัฒนาทุนมนุษย์และยกระดับคุณภาพชีวิตในทุกช่วงวัยอย่างเท่าเทียม

วัตถุประสงค์	ตัวชี้วัดและค่าเป้าหมาย	กลยุทธ์
<ol style="list-style-type: none"> เพื่อยกระดับศักยภาพแรงงานและผู้ประกอบการในกลุ่มจังหวัดสวายดี เพื่อให้ประชาชนในกลุ่มจังหวัดสวายดีมีคุณภาพชีวิตที่ดีขึ้น 	<ol style="list-style-type: none"> อัตราการขยายตัวของผลผลิตภาพแรงงานเพิ่มขึ้นร้อยละ 3 สัดส่วนรายได้ต่อหนี้สินต่อครัวเรือนของกลุ่มจังหวัดสวายดีเพิ่มขึ้นร้อยละ 5 พื้นที่ที่มีปัญหาแพร่ระบาดของยาเสพติดเสริมสร้างให้เป็นพื้นที่ปลอดภัย ร้อยละ 3 	<ol style="list-style-type: none"> ลดปัญหาครอบครัว ยาเสพติดในชุมชน ปัญหาเด็กและเยาวชนที่เสียมล้ำในสังคม พัฒนาและยกระดับศักยภาพแรงงานและผู้ประกอบการให้มีทักษะฝีมือได้มาตรฐาน พัฒนาคนไว้พร้อมรับกับการเปลี่ยนแปลงสถานการณ์โลก

4. แผนพัฒนาจังหวัดบึงกาฬ 5 ปี (พ.ศ.2566-2570)

1. วิสัยทัศน์ :

“เมืองอย่างทارا การเกษตรก้าวหน้า ประชูปการก้าวหน้า และท่องเที่ยววิถีชีวิตลุ่มน้ำโขง”

2. พันธกิจ :

1. พัฒนาระดับการผลิตการแปรรูปอาหาร การเกษตรกรรมด้วยเทคโนโลยีและนวัตกรรม
2. พัฒนาโครงสร้างพื้นฐานและสิ่งอำนวยความสะดวกอย่างเป็นระบบเพื่อรองรับการเจริญเติบโตของเมืองชายแดนและเพิ่มขีดความสามารถในการแข่งขันการค้า การบริการ และการลงทุน
3. พัฒนาและส่งเสริมการท่องเที่ยววิถีชีวิตลุ่มน้ำโขงและการบริหารจัดการทรัพยากรธรรมชาติและสิ่งแวดล้อม
4. พัฒนาศักยภาพและยกระดับคุณภาพชีวิตของคนทุกช่วงวัย

3. ประเด็นยุทธศาสตร์การพัฒนา

ประกอบด้วย

ยุทธศาสตร์ที่ 1 ส่งเสริมและพัฒนาเกษตรกรรมและการแปรรูปอาหารแบบครบวงจร

กลยุทธ์ที่ 1.1 พัฒนาโครงสร้างพื้นฐานการผลิตการแปรรูปสินค้าเกษตรด้านเทคโนโลยีและนวัตกรรมเพื่อประสิทธิภาพการผลิตและการบริหารจัดการด้านการตลาด

กลยุทธ์ที่ 1.2 พัฒนาศักยภาพเกษตรกร กลุ่มเกษตรกร และสถานการณ์ทางการเกษตร

กลยุทธ์ที่ 1.3 ส่งเสริมศักยภาพเกษตรกร กลุ่มเกษตรกร และสถานการณ์ทางการเกษตร

ยุทธศาสตร์ที่ 2 พัฒนาโครงสร้างพื้นฐานและเพิ่มขีดความสามารถในการแข่งขัน

กลยุทธ์ที่ 2.1 พัฒนาโครงสร้างพื้นฐานสาธารณูปโภคและโลจิสติกส์เพื่อรองรับการเจริญเติบโตของเมืองชายแดนและเชื่อมโยงการค้า การบริการและการลงทุน

กลยุทธ์ที่ 2.2 บูรณาการความร่วมมือด้านการค้า การลงทุน การท่องเที่ยวกับประเทศเพื่อนบ้านในอนุภาคลุ่มน้ำโขง

กลยุทธ์ที่ 2.3 พัฒนาระบบบริหารจัดการเทคโนโลยีสารสนเทศและพลังงานทดแทน

กลยุทธ์ที่ 2.4 พัฒนาผู้ประกอบการบริหารจัดการตลาด สินค้า และการบริการ

ยุทธศาสตร์ที่ 3 พัฒนาและส่งเสริมการท่องเที่ยวและการจัดการทรัพยากรธรรมชาติและ

สิ่งแวดล้อมอย่างยั่งยืน

กลยุทธ์ที่ 3.1 ปรับปรุงโครงสร้างพื้นฐานแหล่งท่องเที่ยวและสิ่งอำนวยความสะดวกเพื่อรองรับนักท่องเที่ยว

กลยุทธ์ที่ 3.2 พัฒนาและส่งเสริมอุตสาหกรรมการท่องเที่ยว

กลยุทธ์ที่ 3.3 อนุรักษ์ฟื้นฟูทรัพยากรธรรมชาติและสิ่งแวดล้อมอย่างยั่งยืน

กลยุทธ์ที่ 3.4 ส่งเสริมการอนุรักษ์ฟื้นฟู ศิลปวัฒนธรรม ขนบธรรมเนียมประเพณีเพื่อส่งเสริมการท่องเที่ยววิถีชีวิตอารยธรรมลุ่มน้ำโขง

ยุทธศาสตร์ที่ 4 การพัฒนาคน ชุมชนและความมั่นคงสู่สังคมสงบสุข

กลยุทธ์ที่ 4.1 พัฒนาศักยภาพและยกระดับคุณภาพชีวิตของคนทุกช่วงวัยด้านการศึกษา แรงงาน สาธารณสุข สังคม ผู้ด้อยโอกาส ผู้พิการ และผู้สูงอายุ

กลยุทธ์ที่ 4.2 เสริมสร้างความสัมพันธ์กับประเทศเพื่อนบ้าน การบูรณาการบริหารจัดการพื้นที่ชายแดนและป้องกันปราบปรามภัยคุกคามตามความมั่นคง

กลยุทธ์ที่ 4.3 ขับเคลื่อนและขยายผลโครงการตามแนวพระราชดำริ

กลยุทธ์ที่ 5.1 พัฒนาสมรรถนะบุคลากรเพื่อเสริมสร้างกลไกการบริหารจัดการบ้านเมืองที่ดี
กลยุทธ์ที่ 5.2 พัฒนาและส่งเสริมการบริการประชาชนด้วยระบบเทคโนโลยีที่ทันสมัยมุ่งสู่

ความเป็นเมืองอัจฉริยะ(Smart city)

5. ยุทธศาสตร์การพัฒนาขององค์กรปกครองส่วนท้องถิ่นในเขตจังหวัด

1. วิสัยทัศน์ :

“ท้องถิ่นน่าอยู่ ท่องเที่ยวก้าวหน้า ประชาชนอยู่ดี มีความสุขอย่างยั่งยืน”

2. พันธกิจ

พันธกิจที่ 1 ส่งเสริม สนับสนุนการพัฒนาระบบคมนาคมขนส่ง ระบบสาธารณูปโภค สาธารณูปการ พลังงานทดแทน และการผังเมืองให้ได้มาตรฐาน มีประสิทธิภาพเพื่อรองรับการขยายตัวของเมืองในอนาคตและเศรษฐกิจของท้องถิ่น

พันธกิจที่ 2 ส่งเสริมการสร้างรายได้และพัฒนาคุณภาพของคนในครอบครัวและชุมชนให้เข้มแข็งสามารถพึ่งตนเองได้ ตามแนวทางปรัชญาเศรษฐกิจพอเพียง

พันธกิจที่ 3 เพิ่มประสิทธิภาพในการจัดการทรัพยากรธรรมชาติและสิ่งแวดล้อมที่ส่งเสริมการท่องเที่ยว การกีฬา เพื่อการพัฒนาที่ยั่งยืน

พันธกิจที่ 4 พัฒนาระบบการศึกษา เทคโนโลยีสารสนเทศ และสาธารณสุข ตลอดจนอนุรักษ์ศิลปวัฒนธรรม ประเพณี และภูมิปัญญาของท้องถิ่น

พันธกิจที่ 5 สร้างระบบบริหารจัดการที่ดี โดยให้ประชาชนมีส่วนร่วมในการตัดสินใจในการวางแผนพัฒนา การตรวจสอบติดตามประเมินผลเพื่อให้เกิดความโปร่งใสในการบริหารงานและงบประมาณ

3. ยุทธศาสตร์การพัฒนา :

ยุทธศาสตร์ที่ 1 การพัฒนาด้านโครงสร้างพื้นฐาน การผังเมือง การบริหารจัดการน้ำและส่งเสริมพลังงานทดแทน

ยุทธศาสตร์ที่ 2 ส่งเสริมการเกษตร อาชีพ และคุณภาพชีวิตของประชาชน

ยุทธศาสตร์ที่ 3 ส่งเสริมการท่องเที่ยว กีฬา นันทนาการ อนุรักษ์ทรัพยากรธรรมชาติและสิ่งแวดล้อม

ยุทธศาสตร์ที่ 4 ส่งเสริมการศึกษา เทคโนโลยีสารสนเทศ สาธารณสุข ตลอดจนอนุรักษ์ศิลปวัฒนธรรม ประเพณี และภูมิปัญญาของท้องถิ่น

ยุทธศาสตร์ที่ 5 การพัฒนาระดับการบริหารจัดการภาครัฐ

6. วิสัยทัศน์ พันธกิจ ยุทธศาสตร์และแนวทางการพัฒนาองค์การบริหารส่วนตำบลโลกเก่า

1. วิสัยทัศน์การพัฒนา

“ พัฒนาโครงสร้างพื้นฐาน บริหารชุมชนน่าอยู่ เชิดชูคุณธรรม นำการศึกษา ”

2. พันธกิจ

พันธกิจที่ 1 ปรับปรุงและพัฒนาระบบคมนาคมขนส่ง ระบบสาธารณูปโภค สาธารณูปการให้ได้มาตรฐาน มีประสิทธิภาพและเพียงพอต่อความต้องการของประชาชน เพื่อรองรับการขยายตัวของเมืองในอนาคตและเศรษฐกิจของท้องถิ่น

พันธกิจที่ 2 การส่งเสริมและพัฒนาคุณภาพของคน ครอบครัว และชุมชนให้เข้มแข็งสามารถพึ่งตนเองได้

พันธกิจที่ 3 การสร้างระบบบริหารจัดการที่ดี โดยให้ประชาชนมีส่วนร่วมในการตัดสินใจ การวางแผนพัฒนา การตรวจสอบ เพื่อให้เกิดความโปร่งใสในการบริหารและการปกครอง

พันธกิจที่ 4 ปรับปรุงและพัฒนาาระบบการศึกษาและสาธารณสุข ตลอดจนอนุรักษ์และพัฒนาศิลปวัฒนธรรมอันดีงามและภูมิปัญญาของท้องถิ่น

พันธกิจที่ 5 การพัฒนาเทคโนโลยีสารสนเทศเพื่อการบริหารและการบริการให้มีประสิทธิภาพยิ่งขึ้น เพื่อสนับสนุนการบริหารจัดการที่ดี

พันธกิจที่ 6 การเพิ่มประสิทธิภาพในการจัดการด้านการท่องเที่ยว และการจัดการทรัพยากรธรรมชาติและสิ่งแวดล้อมที่ดีเพื่อการพัฒนาที่ยั่งยืน

พันธกิจที่ 7 การสร้างความเข้มแข็งด้านการเงินการคลัง โดยการปรับปรุงกระบวนการบริหารการเงินการคลังให้สอดคล้องกับอำนาจหน้าที่และภารกิจที่มีอยู่เดิม และที่ได้รับโอนจากการกระจายอำนาจจากรัฐบาล

พันธกิจที่ 8 การเพิ่มศักยภาพของผังเมืองให้เป็นเครื่องมือที่นำและสนับสนุนการพัฒนาเมืองอย่างมีประสิทธิภาพโดยไม่ก่อให้เกิดความขัดแย้งหรือเป็นอุปสรรคต่อการพัฒนาด้านอื่นๆ

พันธกิจที่ 9 ส่งเสริมและพัฒนาการค้า การลงทุนและการท่องเที่ยว

3. ยุทธศาสตร์การพัฒนา

1. การพัฒนาด้านโครงสร้างพื้นฐาน
2. การพัฒนาด้านการเกษตรและการพัฒนาคุณภาพชีวิต
3. การพัฒนาด้านการจัดระเบียบชุมชนสังคมและการรักษาความสงบเรียบร้อย
4. การพัฒนาด้านการค้าการลงทุนการท่องเที่ยวและกีฬา
5. การพัฒนาด้านการบริหารจัดการและอนุรักษ์ทรัพยากรธรรมชาติและสิ่งแวดล้อม
6. การพัฒนาด้านศิลปวัฒนธรรมจารีตประเพณีและภูมิปัญญาท้องถิ่น
7. การพัฒนาด้านระบบการบริหารจัดการบ้านเมืองที่ดี

4. เป้าประสงค์

1. ระบบสาธารณูปโภค สาธารณูปการ การคมนาคมขนส่ง มีประสิทธิภาพ สามารถตอบสนองความต้องการของประชาชนอย่างทั่วถึง
2. ส่งเสริมพัฒนาอาชีพ สร้างงาน เพิ่มรายได้ พัฒนาคุณภาพชีวิตและดูแลผู้ด้อยโอกาสทางสังคมให้ได้รับบริการและสวัสดิการจากองค์กรปกครองส่วนท้องถิ่นอย่างทั่วถึง เป็นหมู่บ้านปลอดยาเสพติด
3. ประชาชนมีความสามัคคี สามารถป้องกันและรับมือจากสาธารณภัยต่างๆได้ ปัญหายาเสพติดลดลงและมีความปลอดภัยในชีวิตและทรัพย์สิน
4. ประชาชนยึดถือและปฏิบัติตามแนวทางปรัชญาเศรษฐกิจพอเพียง พัฒนาแหล่งท่องเที่ยวที่มีอยู่ในท้องถิ่นให้เป็นสถานที่ท่องเที่ยวที่มีชื่อเสียง
5. ประชาชนมีส่วนร่วมในการดูแลรักษาทรัพยากรธรรมชาติและสิ่งแวดล้อม
6. ประชาชนมีส่วนร่วมในวันสำคัญทางศาสนา และร่วมอนุรักษ์ รักษาศิลปวัฒนธรรมจารีตประเพณีและภูมิปัญญาของท้องถิ่น
7. องค์กรมีการบริหารจัดการภาครัฐที่ดีและมีส่วนร่วมจากทุกภาคส่วน

5. ตัวชี้วัด

1. จำนวนโครงการด้านโครงสร้างพื้นฐานในด้านต่างๆที่จัดให้มีขึ้นในแต่ละปี

2. จำนวนประชาชนในเขตพื้นที่ มีความรู้และเข้ามามีส่วนร่วมในการพัฒนาการท่องเที่ยว ศาสนา ศิลปวัฒนธรรมประเพณีและกีฬาเพิ่มขึ้น

3. จำนวนผู้สูงอายุ ผู้พิการ และประชาชนโดยทั่วไปที่มีสิทธิและลงทะเบียนเพื่อขอรับสิทธิได้รับ บริการอย่างทั่วถึงทุกคน

4. จำนวนกลุ่มส่งเสริมอาชีพเพิ่มขึ้นเพื่อให้ประชาชนในท้องถิ่นมีรายได้เพิ่มขึ้น และพึ่งตนเองได้ มากขึ้น

5. จำนวนครัวเรือนสามารถบริหารจัดการขยะได้ด้วยตนเองเพิ่มขึ้น

6. ประชาชนผู้ประสบสาธารณภัยมีความพึงพอใจในการแก้ไขปัญหาคความเดือดร้อน

7. ปัญหาเสียดังกล่าวในพื้นที่ลดลง

8. องค์กรมีผลการปฏิบัติงานที่มีประสิทธิภาพและประสิทธิผลเพิ่มขึ้น

6. ค่าเป้าหมาย

1. ประชาชนมีความพึงพอใจต่อการบริหารจัดการด้านโครงสร้างพื้นฐานใน ร้อยละ 70

2. ประชาชนในท้องถิ่นมีรายได้เพิ่มขึ้น และพึ่งตนเองได้มากขึ้น

3. ประชาชนมีความปลอดภัยในชีวิตและทรัพย์สิน ปัญหาเสียดังกล่าวที่เกิดขึ้นในพื้นที่ลดลง ร้อย ละ 5 ต่อปี

4. ประชาชนมีส่วนร่วมในการพัฒนาการท่องเที่ยว ร้อยละ 80

5. ประชาชนมีส่วนร่วมอนุรักษ์ทรัพยากรธรรมชาติ สามารถบริหารจัดการขยะได้ ร้อยละ 90

6. ประชาชนมีส่วนร่วมในงานประเพณีท้องถิ่น ร้อยละ 80

7. ผู้สูงอายุ ผู้พิการ และผู้ป่วยเอดส์สามารถลงทะเบียนได้อย่างทั่วถึง ร้อยละ 100

8. องค์กรมีผลการปฏิบัติงานที่มีประสิทธิภาพและประสิทธิผล ร้อยละ 60

7. กลยุทธ์

1. ปรับปรุงและพัฒนาระบบคมนาคมขนส่ง ระบบสาธารณูปโภค สาธารณูปการให้ได้มาตรฐาน มีประสิทธิภาพและเพียงพอต่อความต้องการของประชาชน

2. พัฒนาแหล่งน้ำเพื่อการอุปโภค-บริโภค และทำการเกษตรตามแนวทางปรัชญาเศรษฐกิจ พอเพียง

3. ส่งเสริมและสนับสนุนด้านการศึกษา สาธารณสุข และการกีฬา

4. ส่งเสริมและพัฒนาคุณภาพชีวิตเด็ก เยาวชน สตรี ผู้สูงอายุ ผู้พิการ ผู้ยากไร้ ผู้ป่วยเอดส์ และ ผู้ด้อยโอกาส

5. ส่งเสริมและพัฒนากลุ่มอาชีพให้มีความเข้มแข็ง สามารถพึ่งตนเองได้

6. สนับสนุนการป้องกัน บำบัด ฟื้นฟู ติดตามและช่วยเหลือเกี่ยวกับยาเสพติด

7. สนับสนุนการปฏิบัติงานด้านความปลอดภัยในชีวิตและทรัพย์สินของประชาชน

8. ส่งเสริมให้ประชาชนเข้ามามีส่วนร่วมในการพัฒนาท้องถิ่น และสร้างเครือข่ายประชาธิปไตย

9. ส่งเสริมและพัฒนาด้านการเกษตร ด้านการท่องเที่ยว

10. ส่งเสริมให้ประชาชนมีส่วนร่วมในการอนุรักษ์ ฟื้นฟูทรัพยากรธรรมชาติและสิ่งแวดล้อม

11. ส่งเสริมให้ประชาชนมีส่วนร่วมในการอนุรักษ์ สืบสานศาสนา ศิลปวัฒนธรรม จารีต ประเพณี และภูมิปัญญาท้องถิ่น

12. ส่งเสริมให้องค์กรมีการบริหารจัดการภาครัฐที่ดีและมีส่วนร่วมจากทุกภาคส่วน

8. ความเชื่อมโยงยุทธศาสตร์การพัฒนาขององค์กรปกครองส่วนท้องถิ่น

ยุทธศาสตร์	แผนงาน	เป้าหมาย/ผลลัพธ์/กลยุทธ์	ความเชื่อมโยงตามยุทธศาสตร์		
			ยุทธศาสตร์ชาติ 20 ปี	แผนพัฒนาฯ ฉบับ 13	ยุทธศาสตร์กลุ่มจังหวัด
1. การพัฒนาด้านโครงสร้างพื้นฐาน	1.1 แผนงานอุตสาหกรรมและการค้า และโยธา 1.2 แผนงานเกษตรและชุมชน 1.3 แผนงานการศึกษา 1.4 แผนงานสังคมสงเคราะห์	ระบบสาธารณูปโภค สาธารณูปการ อาคาร การคมนาคมขนส่ง มี ประสิทธิภาพ สาธารณสุขอนามัย ความต้องการของประชาชนอย่าง ทั่วถึง หมายเหตุ 1. ปรับปรุงและพัฒนาระบบคมนาคม ขนส่ง อาคาร ระบบสาธารณูปโภค สาธารณูปการให้ได้มาตรฐาน มี ประสิทธิภาพและเพียงพอต่อความ ต้องการของประชาชน 2. พัฒนาระบบขนส่งเพื่อการอุปโภค- บริโภค และช่วยการเกษตรตาม แนวทางปรัชญาเศรษฐกิจพอเพียง	ยุทธศาสตร์ที่ 2 การสร้าง ความสามารถในการแข่งขัน 2.1 การเกษตรสร้างมูลค่า 2.2 อุตสาหกรรมและบริการ แห่งอนาคต 2.3 สร้างความหลากหลาย ด้านการท่องเที่ยว 2.4 โครงสร้างพื้นฐานเชื่อมโยง ไทยเชื่อมโยง 2.5 พัฒนาระบบสุขภาพฐาน ผู้ประกอบการยุคใหม่	1. ระบบการปรับโครงสร้าง ภาคการเกษตรกรรมผลิตและ บริการสู่เศรษฐกิจฐาน นวัตกรรม หมายเหตุที่ 4 การเปลี่ยน ผ่านการผลิตและบริโภคไปสู่ ความทันสมัย โดย : หมายเหตุที่ 5 ไทยเป็นประตูการค้า-การ ลงทุนและยุทธศาสตร์ทางโล จักรที่สำคัญของภูมิภาค หมายเหตุที่ 2 การพัฒนา โครงสร้างพื้นฐานและวิจัย สับสนุนเพื่อเป็นประจ ก-การค้าการลงทุนและ ฐานเศรษฐกิจสำคัญของ ภูมิภาค	ยุทธศาสตร์ที่ 2 พัฒนา โครงสร้างพื้นฐานและเพิ่ม ขีดความสามารถในการ แข่งขันด้านการค้า การ ลงทุน และการค้า ขยายเขต หมายเหตุที่ 2.1 พัฒนาระบบ โครงสร้างพื้นฐาน สาธารณูปโภคและโลจิส ติกส์ให้รองรับการค้า เจริญเติบโตของเมือง ขยายเขตและเชื่อมโยง การค้า การบริการ และกา ลงทุน

ความเชื่อมโยงตามยุทธศาสตร์

ยุทธศาสตร์	แผนงาน	เป้าหมาย/หมุดหมาย/กลยุทธ์	ยุทธศาสตร์ชาติ 20 ปี	แผนพัฒนาฯ ฉบับ 13	ยุทธศาสตร์นำผู้จังหวัด	ยุทธศาสตร์จังหวัด
2.การพัฒนาด้านคุณภาพชีวิต	2.1 แผนงานส่งเสริมเศรษฐกิจ 2.2 แผนงานการศึกษา 2.3 แผนงานสาธารณสุข 2.4 แผนงานเกษตร	ส่งเสริมพัฒนาอาชีพ สร้างงาน เพิ่มรายได้ พัฒนาคุณภาพชีวิตและดูแลผู้ด้อยโอกาสทางสังคมที่ได้รับบริการ และส่งเสริมการออกองค์ประกอบองค์งษท้องถิ่นอย่างยั่งยืน เป็นหมู่บ้านผลิต ยกระดับ ยกระดับ	ยุทธศาสตร์ที่ 3 ด้านการพัฒนาและเสริมสร้างศักยภาพทรัพยากรมนุษย์ 3.1 การปรับเปลี่ยนค่านิยมและวัฒนธรรม 3.2 การพัฒนาศักยภาพคนและสู่สภาพผู้นำคน 3.3 ปฏิรูปกระบวนการเรียนรู้ที่ตอบสนองต่อการเปลี่ยนแปลงในศตวรรษที่ 21 3.4 การระดมกำลังคน ปัญหาของมนุษย์ที่หลากหลาย 3.5 การเสริมสร้างสังคมไทยที่มีคุณธรรม จริยธรรม คุณธรรมพื้นฐาน สติปัญญา และสังคม	เป้าหมายย่อยที่ 2 การพัฒนาคน สำหรับโลกยุคใหม่ หมายเหตุที่ 4 ไทยเป็นศูนย์กลางทางการค้า และสู่สภาพผู้นำคน เป้าหมายที่ 1-4 เป้าหมายย่อยที่ 3 การมุ่งสู่สังคมแห่งโอกาสและความเป็นธรรม หมายเหตุที่ 9 ไทยมีความภาคภูมิใจกับบุคคลและมีความสัมพันธ์ทางสังคมที่เที่ยงพอ เสมอภาค หมายเหตุที่ 12 ไทยมีกำลังคนสมรรถนะสูง มุ่งเรียนรู้อย่างต่อเนื่อง ตอบโจทย์การพัฒนาแห่งยุค	ยุทธศาสตร์นำผู้จังหวัด ยุทธศาสตร์แก้ปัญหาความยากจนและคุณภาพชีวิตผู้ได้รับรายได้ 4.1 พัฒนาและยกระดับคุณภาพชีวิตของชนทุกช่วงวัยด้านการศึกษา แรงงาน สาธารณสุข สังคม ผู้ด้อยโอกาส ผู้พิการ และผู้สูงอายุ 4.2 การเสริมสร้าง	ยุทธศาสตร์ที่ 4 การพัฒนาคน สังคม และคุณภาพชีวิต 4.1 พัฒนาและยกระดับคุณภาพชีวิตของชนทุกช่วงวัยด้านการศึกษา แรงงาน สาธารณสุข สังคม ผู้ด้อยโอกาส ผู้พิการ และผู้สูงอายุ 4.2 การเสริมสร้าง

ความเชื่อมโยงตามยุทธศาสตร์

ยุทธศาสตร์	แผนงาน	เป้าหมาย/ผลผลิต/กลยุทธ์	ยุทธศาสตร์ชาติ 20 ปี	แผนพัฒนาฯ ฉบับที่ 13	ยุทธศาสตร์กลุ่มจังหวัด	ยุทธศาสตร์จังหวัด
3 การพัฒนา ด้านการจัดระเบียบ ชุมชน/สังคม และการ รักษาความสงบ เรียบร้อย	3.1 แผนงานรักษาความสงบ ภายใน 3.2 แผนงานสร้างความ เข้มแข็งของชุมชน	ประชาชนมีความสามัคคี สามารถ ป้องกันและระงับโจรจากสาธารณภัย ต่างๆได้ ปัญหา ยาเสพติดลดลงและมี ความปลอดภัยในชีวิตและทรัพย์สิน น้อยลง 1. ส่งเสริมและพัฒนากลุ่มอาชีพให้มีความ เข้มแข็ง สามารถพึ่งตนเองได้ 2. สนับสนุนการป้องกัน ข่าภัย ที่ผู้ ติดตามและช่วยเหลือเกี่ยวกับยาเสพติด	ยุทธศาสตร์ที่ 1 ยุทธศาสตร์ ด้านความมั่นคง ยุทธศาสตร์ที่ 2 ยุทธศาสตร์ การสร้างความสามารถใน การแข่งขัน ยุทธศาสตร์ที่ 3 ยุทธศาสตร์ ด้านการพัฒนาและ เสริมสร้างศักยภาพ ทรัพยากรมนุษย์	เป็นแผนย่อยที่ 2 การ พัฒนาฯ สำหรับโลกยุค ใหม่ แผนย่อยที่ 1-4 ไทยเป็น ศูนย์กลางทางการแพทย์ และสุขภาพมูลค่าสูง เป็นแผนย่อย 1-4 ฝึกอบรม มัธยม : ที่ 3 การมุ่งสู่สังคม แห่งโอกาสและความเป็น ธรรม	ยุทธศาสตร์แก้ปัญหา ความยากจนและพัฒนา คุณภาพชีวิตผู้มีรายได้ น้อย เพื่อลดความ เหลื่อมล้ำทางสังคม	ยุทธศาสตร์ที่ 4 การพัฒนา ชน ชีวม และความมั่นคง สิ่งแวดล้อม 4.1 พัฒนาและยกระดับ คุณภาพชีวิตของชนทุกช่วง วัยด้านการศึกษา แรงงาน สาธารณสุข สังคม ผู้ด้อยโอกาส ผู้พิการ และ ผู้สูงอายุ

ความเชื่อมโยงตามยุทธศาสตร์

ยุทธศาสตร์	แผนงาน	เป้าหมาย/ผลผลิต/กลยุทธ์	ยุทธศาสตร์ชาติ 20 ปี	แผนพัฒนาฯ ฉบับที่ 13	ยุทธศาสตร์กลุ่มจังหวัด	ยุทธศาสตร์จังหวัด
4. การพัฒนา ด้านการวางแผน การ ส่งเสริมการลงทุน ทางชายฝั่ง การ ท่องเที่ยววิถีน้ำและ นันทนาการ	4.1 และงานบริหารงานทั่วไป 4.2 และงานการตลาด วัฒนธรรม และวิสาหกิจ วิสาหกิจ	3. สนับสนุนการปฏิบัติอย่างมีความ ปลอดภัยในชีวิตและทรัพย์สินของ ประชาชน	ยุทธศาสตร์ที่ 4 ยุทธศาสตร์ ด้านการปรับสมดุลและ พัฒนาระบบบริหารจัดการ ภาครัฐ ยุทธศาสตร์ที่ 5 ยุทธศาสตร์ ด้านการสร้างการเติบโต คุณภาพชีวิตที่เป็นมิตรกับ สิ่งแวดล้อม	แผนพัฒนาฯ ฉบับที่ 9 โดยมีความ อย่างสูงที่มุ่งสู่สังคมและมี ความคุ้มครองทางสังคมที่ เพียงพอ เพาะสม ผลิต แผนฯที่ 12 โดยมีกำลังคน สูง ขณะสูง มุ่งวิจัยวิจัยอย่าง ต่อเนื่อง คงใจเพียร พัฒนาแห่งอนาคต	ยุทธศาสตร์แก้ปัญหา ความยากจนและ พัฒนาคุณภาพชีวิตผู้ รายได้น้อย เพื่อลด ความเหลื่อมล้ำทางสังคม	4.2 การเสริมสร้าง ความสัมพันธ์กับประเทศ เพื่อนบ้าน การบูรณาการ บริหารจัดการพื้นที่ชายแดน และการป้องกันปราบปราม ภัยคุกคามด้านความมั่นคง 4.3 การขับเคลื่อนและ ขยายผลโครงการชาย เมืองมาจากพระราชดำริ
4. การพัฒนา ด้านการวางแผน การ ส่งเสริมการลงทุน ทางชายฝั่ง การ ท่องเที่ยววิถีน้ำและ นันทนาการ	4.1 และงานบริหารงานทั่วไป 4.2 และงานการตลาด วัฒนธรรม และวิสาหกิจ วิสาหกิจ	ประชาชนมีส่วนร่วมในการพัฒนา ที่ยั่งยืน ส่งเสริมการเติบโตอย่าง ยั่งยืน 1. ส่งเสริมให้ประชาชนเข้ามามีส่วน ร่วมในการพัฒนาท้องถิ่น และสร้าง เครือข่ายประชาชน 2. ส่งเสริมและพัฒนาศูนย์ เรียนรู้	ยุทธศาสตร์ที่ 1 ยุทธศาสตร์ ด้านความมั่นคง ยุทธศาสตร์ที่ 2 การสร้าง ความสามัคคีและการแข่งขัน ยุทธศาสตร์ที่ 3 ด้านการ พัฒนาและเสริมสร้าง ศักยภาพทรัพยากรมนุษย์	แผนพัฒนาฯ ฉบับที่ 10 : ที่ 2 การ พัฒนา สำหรับโลกยุค ใหม่ แผนพัฒนาฯ ฉบับที่ 11 : 4.1 ศูนย์ราชการแห่งการแพทย์ และสุขภาพยุคดิจิทัล แผนพัฒนาฯ ฉบับที่ 12-14 : 4.1 แผนฯที่ 1-3 การมุ่งสู่สังคม แห่งโอกาสและความเป็น ธรรม	ยุทธศาสตร์ที่ 4 การพัฒนา คน สังคม และความมั่นคง สังคม 4.1 พัฒนาและยกระดับ คุณภาพชีวิตของชนทุกช่วง วัยด้านการศึกษา แรงงาน สาธารณสุข สังคม ผู้ด้อยโอกาส ผู้พิการ และ ผู้สูงอายุ	ยุทธศาสตร์ที่ 4 การพัฒนา คน สังคม และความมั่นคง สังคม 4.1 พัฒนาและยกระดับ คุณภาพชีวิตของชนทุกช่วง วัยด้านการศึกษา แรงงาน สาธารณสุข สังคม ผู้ด้อยโอกาส ผู้พิการ และ ผู้สูงอายุ

ความเชื่อมโยงความยุทธศาสตร์

ยุทธศาสตร์	แผนงาน	เป้าหมาย/ผลผลิต/กลยุทธ์	ยุทธศาสตร์ชาติ 20 ปี	แผนพัฒนาฯ ฉบับ 13	ยุทธศาสตร์กลุ่มจังหวัด	ยุทธศาสตร์จังหวัด
<p>5. การพัฒนา ด้านงานบริหารจัดการ และอนุรักษ์ ทรัพยากรธรรมชาติ</p>	<p>5.1 แผนงานบริหารงานทั่วไป 5.2 แผนงานการเกษตร</p>	<p>ประชาชนมีส่วนร่วมในการดูแลสุขภาพ ทรัพยากรธรรมชาติและสิ่งแวดล้อม อย่างยั่งยืน ส่งเสริมให้ประชาชนมีส่วนร่วมในการ อนุรักษ์ ที่อนุรักษ์ทรัพยากรธรรมชาติและ สิ่งแวดล้อม</p>	<p>ยุทธศาสตร์ที่ 4 ยุทธศาสตร์ ด้านการปรับสมดุลและ พัฒนาระบบบริหารจัดการ ภาครัฐ ยุทธศาสตร์ที่ 5 ยุทธศาสตร์ ด้านการสร้างการเติบโต คุณภาพชีวิตที่เป็นมิตรกับ สิ่งแวดล้อม</p>	<p>แผนพัฒนาฯ ฉบับ 13 หมวดนโยบายที่ 9 ไทยมีความ ก้าวหน้าด้านระดับกลางและ ความคุ้มครองทางสังคมที่ เพียงพอ เหมาะสม ยั่งยืน นโยบายที่ 12 ไทยมีกำลังคน สมรรถนะสูง มุ่งเรียนรู้อย่าง ต่อเนื่อง ตอบโจทย์ทาง พัฒนาอนาคต</p>	<p>ยุทธศาสตร์ส่งเสริมด้าน การศึกษา อนุรักษ์ ศิลปวัฒนธรรม ภูมิปัญญาท้องถิ่นและ ทรัพยากรธรรมชาติและ สิ่งแวดล้อมอย่างสมดุล และยั่งยืน</p>	<p>4.2 การเสริมสร้าง ความเข้มแข็งกับประเทศ เพื่อนบ้าน การบูรณาการ บริหารจัดการพื้นที่ชายแดน และการป้องกันปราบปราม ภัยคุกคามด้านความมั่นคง 4.3 การขับเคลื่อนและ ขยายผลโครงการอัน เนื่องมาจากพระราชดำริ</p>
			<p>ยุทธศาสตร์การส่งเสริม ความสามารถในการแข่งขัน 5.1 การเติบโตอย่างยั่งยืน บนสังคม เศรษฐกิจสีเขียว 5.2 การสร้างการเติบโต อย่างยั่งยืนบนเศรษฐกิจทาง ทะเล 5.3 การสร้างการ เติบโตอย่างยั่งยืนบนสังคมที่ เป็นมิตรต่อสภาพภูมิอากาศ และสิ่งแวดล้อม</p>	<p>นโยบายที่ 1 การปรับ โครงสร้าง ภาคการผลิต และบริการสู่เศรษฐกิจฐาน นวัตกรรม นโยบายที่ 1 การเกษตร และการแปรรูปมูลค่าสูง นโยบายที่ 5 ปรองดอง การลงทุน นโยบายที่ 7 ผลิตกิจ ขนาดกลางและขนาดย่อมที่ เข้มแข็งและแข่งขันได้</p>	<p>ยุทธศาสตร์ที่ 2 พัฒนา โครงสร้างพื้นฐานและเพิ่ม ขีดความสามารถในการ แข่งขันด้านการค้าและการ ลงทุน 2.1 พัฒนาระบบโครงสร้าง พื้นฐาน สาธารณูปโภคและ โลจิสติกส์เพื่อรองรับการ เจริญเติบโตของเมือง ชายแดนและเชื่อมโยง</p>	

ความเชื่อมโยงความยุทธศาสตร์						
ยุทธศาสตร์	แผนงาน	เป้าหมาย/ผลผลิต/กลยุทธ์	ยุทธศาสตร์ชาติ 20 ปี	แผนพัฒนาฯ ฉบับที่ 13	ยุทธศาสตร์กลุ่มจังหวัด	ยุทธศาสตร์จังหวัด
			<p>ยุทธศาสตร์ชาติ 20 ปี</p> <p>5.4 การพัฒนาพื้นที่เมือง ชนบท เมืองธรรมและ อุตสาหกรรมเชิงนิเวศน์ เน้นความเป็นเมืองที่เติบโต อย่างพอเพียง 5.5 พัฒนา ความมั่นคงทางน้ำ พลังงาน และเกษตรที่เป็นมิตรต่อ สิ่งแวดล้อม 5.6 ยกระดับ กระบวนการผลิตเพื่อภาค อนาคตประเทศ</p>			<p>ยุทธศาสตร์ความร่วมมือ ด้านการค้าการลงทุน ประเทศเพื่อนบ้านในอนุภาค ลุ่มน้ำโขง 2.3 การพัฒนา ระบบการบริหารจัดการและ เทคโนโลยีสารสนเทศ 2.4 การพัฒนาผู้ประกอบการ การบริหารจัดการด้านสินค้า และบริการและการตลาด อุตสาหกรรม 3 สิ่งเสริม พัฒนาการท่องเที่ยวและ จัดการทรัพยากรธรรมชาติ และสิ่งแวดล้อมและ พลังงานอย่างยั่งยืน</p>

ความเชื่อมโยงตามยุทธศาสตร์

ยุทธศาสตร์	แผนงาน	เป้าหมาย/ผลเชิงกลยุทธ์	ยุทธศาสตร์ที่ 20 ปี	แผนพัฒนาฯ ฉบับ 13	ยุทธศาสตร์กลุ่มจังหวัด	ยุทธศาสตร์จังหวัด
<p>6 การพัฒนาด้าน สิ่งแวดล้อมและภูมิ ประเพณีและภูมิ ปัญญาท้องถิ่น</p>	<p>6.1 แผนงานการศึกษา วัฒนธรรมและภูมิปัญญา ท้องถิ่น</p>	<p>ประชาชนมีส่วนร่วมในอันสำคัญทาง ศาสนา และร่วมอนุรักษ์ รักษา ศิลปวัฒนธรรมจารีตประเพณีและภูมิ ปัญญาของท้องถิ่น อนุรักษ์ ส่งเสริมให้ประชาชนมีส่วนร่วมในการ อนุรักษ์ สืบสานศาสนา ศิลปะวัฒนธรรม จารีตประเพณี และ ภูมิปัญญาท้องถิ่น</p>	<p>ยุทธศาสตร์ที่ 1 ยุทธศาสตร์ ด้านความมั่นคง ยุทธศาสตร์ที่ 2 ยุทธศาสตร์ การสร้างความสามารถในการ แข่งขัน ยุทธศาสตร์ที่ 3 ยุทธศาสตร์ การด้านการพัฒนาและ เสริมสร้างศักยภาพ ทรัพยากรมนุษย์ ยุทธศาสตร์ที่ 4 ยุทธศาสตร์ ด้านการรับสมดุลและ พัฒนาระบบบริหารจัดการ ภาครัฐ ยุทธศาสตร์ที่ 5 ยุทธศาสตร์ ด้านการสร้างการเติบโต คุณภาพชีวิตที่เป็นมิตรกับ สิ่งแวดล้อม</p>	<p><u>เป้าหมายหลัก</u> : ที่ 2 การ พัฒนาคน สำหรับโลกยุค ใหม่ <u>หมุดหมายที่ 4</u> มุ่งเป้า ศูนย์กลางทางการแพทย์ และสุขภาพมูลค่าสูง <u>เป้าหมายที่ 1-4</u> <u>เป้าหมาย</u> ย่อย : ที่ 3 การมุ่งสู่สังคม แห่งโอกาสและความเป็น ธรรม มุ่งสู่สังคมแห่งโอกาส และความเป็นธรรม <u>หมุดหมายที่ 9</u> <u>ไทยมีความ</u> ยากจนขั้นรุนแรงลดลงและมี ความคุ้มครองทางสังคมที่ เพียงพอ เจตนาสม ภูมิ <u>หมุดที่ 12</u> ไทยมีกำลังคน สมรรถนะสูง มุ่งเรียนรู้อย่าง ต่อเนื่อง คอบใจพ่อกับ พัฒนาแห่งอนาคต</p>	<p>ยุทธศาสตร์แก้ปัญหา ความยากจนและพัฒนา คุณภาพชีวิตผู้ไร้รายได้ น้อย เพื่อลดความ เหลื่อมล้ำทางสังคม</p>	<p>ยุทธศาสตร์ที่ 4 การพัฒนา คน สังคม และความมั่นคง สังคม 4.1 พัฒนาและยกระดับ คุณภาพชีวิตของชนทุกช่วง วัยด้านการศึกษา แรงงาน สาธารณสุขสังคม ผู้ด้อยโอกาส ผู้พิการ และ ผู้สูงอายุ 4.2 การเสริมสร้าง ความเข้มแข็งกับประเทศ เพื่อนบ้าน การบูรณาการ บริหารจัดการที่มีชายแดน และปกป้องภัยพิบัติธรรมชาติและ ภัยคุกคามด้านความมั่นคง 4.3 การขับเคลื่อนและขยาย ผลโครงการอันเนื่องมาจาก พระราชดำริ</p>

ความเชื่อมโยงตามยุทธศาสตร์

ยุทธศาสตร์	แผนงาน	เป้าหมาย/ผลผลิต/กลยุทธ์	ยุทธศาสตร์ชาติ 20 ปี	แผนพัฒนาฯ ฉบับ 13	ยุทธศาสตร์กลุ่มจังหวัด	ยุทธศาสตร์จังหวัด
7. การพัฒนาตัวเมือง บริหารกิจการ บ้านเมืองที่ดี	7.1 แผนงานบริหารงานทั่วไป 7.2 แผนงานอุตสาหกรรมและ การค้าโยธา 7.3 แผนงานงบกลาง	องค์กรมีการบริหารจัดการภาครัฐที่ดี และมีส่วนร่วมจากทุกภาคส่วน ร้อยละ ส่งเสริมให้องค์กรมีการบริหารจัดการ ภาครัฐที่ดีและมีส่วนร่วมจากทุกภาค ส่วน	ยุทธศาสตร์ที่ 3 ด้านการ พัฒนาและเสริมสร้าง ศักยภาพทรัพยากรมนุษย์ 1. การปรับเปลี่ยนค่านิยม และวัฒนธรรม 2. การพัฒนาศักยภาพคน ตลอดช่วงชีวิต 3. นวัตกรรมกระบวนการเรียนรู้ ที่ตอบสนองต่อองค์กร เปลี่ยนแปลงในศตวรรษที่ 21 4. การตระหนักถึงทุก ปัญหาของมนุษย์ที่ หลากหลาย 5. การเสริมสร้างให้คนไทยมี สุขภาวะที่ดี ตลอดศตวรรษที่ ด้านภายใต้ สติปัญญา และ สังคม	เป้าหมายย่อยหลัก: การมุ่งสู่สังคมแห่ง โลก และความ เป็นธรรม ตามแผนฯที่ 13 ไทยมี ภาครัฐที่ทันสมัย มี ประสิทธิภาพ และชอบ ใจของประชาชน กลยุทธ์ที่ 1-4	ยุทธศาสตร์การรักขา ความสงบ ความมั่นคง และพัฒนาคนสู่สังคม คุณภาพ ภายใต้หลัก ปรัชญาของเศรษฐกิจ พอเพียง	ยุทธศาสตร์ที่ 5 การพัฒนา และยกระดับการบริหาร จัดการภาครัฐ 5.1 การเสริมสร้างกลไกและ พัฒนาสมรรถนะในการ บริหารจัดการบ้านเมืองที่ดี 5.2 ส่งเสริมพัฒนาและ ยกระดับนวัตกรรม บริการประชาชนด้วยระบบ ดิจิทัล และเทคโนโลยีที่ ทันสมัยสู่ความเป็นเมือง อัจฉริยะ (Smart City)

ยุทธศาสตร์	แผนงาน	เป้าหมาย/ผลผลิต/กลยุทธ์	ความเชื่อมโยงของแผนยุทธศาสตร์		
			ยุทธศาสตร์ชาติ 20ปี	แผนพัฒนาฯ ฉบับ 13	ยุทธศาสตร์กลุ่มจังหวัด
			<p>ยุทธศาสตร์ชาติ 20ปี</p> <p>6. การสร้างสภาพแวดล้อมที่ยืดต่อการพัฒนาและเสริมสร้างศักยภาพทรัพยากรมนุษย์</p> <p>7. การเสริมสร้างศักยภาพการกีฬาเป็นการสร้างคุณค่าทางสังคมและพัฒนาศุภผล</p>		

ตารางที่ตัวชี้วัด ค่าเป้าหมาย กตยर्थ แยกตามแผนยุทธศาสตร์การพัฒนาด

ยุทธศาสตร์	เป้าประสงค์	ตัวชี้วัด	ค่าเป้าหมาย	กตยर्थ
1. การพัฒนาตำบลโครงสร้างพื้นฐาน 1.1 แผนงานยุทธศาสตร์รวมการและโยธา 1.2 แผนงานถนนและชุมชน 1.3 แผนงานการศึกษา 1.4 แผนงานส่งเสริมสตรี	ระบบสาธารณูปโภค สาธารณูปการ ระบบอาคาร การคมนาคมขนส่ง มีประสิทธิภาพ สามารถตอบสนองความต้องการของประชาชนอย่างทั่วถึง	จำนวนโครงการด้านโครงสร้างพื้นฐานในระดับพื้นที่ที่ได้เพิ่มขึ้นในแต่ละปี	ประชาชนมีความพึงพอใจต่อการบริหารจัดการด้านโครงสร้างพื้นฐานใน ร้อยละ 80	ปรับปรุงและพัฒนาระบบคมนาคมขนส่ง อาคาร ระบบสาธารณูปโภค สาธารณูปการให้ได้มาตรฐาน มีประสิทธิภาพและเพียงพอต่อความต้องการของประชาชน เพื่อรองรับการขยายตัวของเมืองในอนาคต และเศรษฐกิจของท้องถิ่น
2. การพัฒนาตำบลคุณภาพชีวิต 2.1 แผนงานส่งเสริมสตรี 2.2 แผนงานการศึกษา 2.3 แผนงานสาขานอกสาขา 2.4 แผนงานงบกลาง	ส่งเสริมพัฒนาอาชีพ สร้างงาน เพิ่มรายได้ พัฒนาคุณภาพชีวิตและดูแลผู้ด้อยโอกาสทางสังคมให้ผู้ด้อยโอกาสทางสังคมได้รับการบริการและส่งเสริมการจากองค์กรปกครองส่วนท้องถิ่นอย่างทั่วถึง เป็นหมู่บ้านปลอดขยะเสด็จ	จำนวนผู้สูงอายุ ผู้พิการ และประชาชนโดยทั่วไปที่มีสิทธิและลงทะเบียนเพื่อขอรับสิทธิได้รับบริการอย่างทั่วถึงทุกคน จำนวนกลุ่มส่งเสริมอาชีพเพิ่มขึ้นเพื่อให้ประชาชนในท้องถิ่นมีรายได้เพิ่มขึ้น และพึ่งตนเองได้มากขึ้น	ร้อยละของกลุ่มอาชีพที่ได้รับบริการส่งเสริมและพัฒนา ร้อยละของประชากรที่ได้รับบริการด้านสวัสดิการ ร้อยละของบุคลากรที่ได้รับการพัฒนาการศึกษา ร้อยละของประชากรที่เข้าถึงบริการด้านสาธารณสุข ที่ได้มาตรฐาน	- ส่งเสริมและสนับสนุนด้านการศึกษา สาธารณสุข และ การกีฬา - ส่งเสริมและพัฒนาคุณภาพชีวิตเด็ก เยาวชน สตรี ผู้สูงอายุ ผู้พิการ ผู้ยากไร้ ผู้ป่วยเอชไอวี และผู้ด้อยโอกาส

ตารางที่ตัวชี้วัด คำเป้าหมาย กลยุทธ์ แยกตามแผนยุทธศาสตร์การพัฒนา (ต่อ)

ยุทธศาสตร์	เป้าประสงค์	ตัวชี้วัด	คำเป้าหมาย	กลยุทธ์
3. การพัฒนาด้านการจัดระเบียบชุมชน/สังคม และการรักษาความสงบเรียบร้อย 3.1 แผนงานรักษาความสงบภายใน 3.2 แผนงานสร้างความปลอดภัยของชุมชน	ประชาชนมีความสามัคคี สามารถป้องกันและรับมือจากสาธารณภัยต่างๆได้ ปัญหาอาชญากรรมลดลงและมีความปลอดภัยในชีวิตและทรัพย์สิน	- ประชาชนผู้ประสบสาธารณภัยมีความพึงพอใจในการแก้ปัญหาความเดือดร้อน - ปัญหาอาชญากรรมในพื้นที่ลดลง - ประชาชนในชุมชนเกิดความสามัคคี	- ประชาชนมีความปลอดภัยในชีวิตและทรัพย์สิน ปัญหาอาชญากรรมที่เกิดขึ้นในพื้นที่ลดลง ร้อยละ 5 ต่อปี - ประชาชนมีส่วนร่วมในกิจกรรม และเกิดความสามัคคี ร้อยละ 80	- ส่งเสริมและพัฒนากลุ่มอาชีพที่มีศักยภาพเข้มแข็ง สามารถพึ่งตนเองได้ - สนับสนุนการป้องกัน บำบัด พิษฟู ติดตามและช่วยเหลือเกี่ยวกับยาเสพติด - สนับสนุนการปฏิบัติงานด้านความปลอดภัยในชีวิตและทรัพย์สินของประชาชน
4. การพัฒนาด้านการวางแผนโครงสร้างชุมชน 4.1 แผนงานบริการงานทั่วไป 4.2 แผนงานการคมนาคมวัฒนธรรม และนันทนาการ	การค้า การลงทุน การท่องเที่ยว มีศักยภาพ	- จำนวนที่เพิ่มขึ้นของแหล่งเงินทุน - จำนวนบุคลากรที่พร้อมที่จะให้บริการพัฒนา/จำนวนนักท่องเที่ยวเพิ่มขึ้น - จำนวนศูนย์กลางการค้าขายที่เพิ่มขึ้น - จำนวนสถานรับอุปถัมภ์ใน การสนับสนุนเพิ่มขึ้น	การค้า การลงทุน การท่องเที่ยว มีศักยภาพ	- ส่งเสริมให้ประชาชนเข้ามามีส่วนร่วมในการพัฒนาท้องถิ่น และสร้างเครือข่ายประชาชนโดย - ส่งเสริมและพัฒนาด้านการเกษตร ด้านการท่องเที่ยว - ส่งเสริมให้ประชาชนมีส่วนร่วมในการอนุรักษ์สิ่งแวดล้อม ศิลปวัฒนธรรม จารีตประเพณี และภูมิปัญญาท้องถิ่น

ตารางที่ ๑๖ ตัวชี้วัด ค่าเป้าหมาย กลยุทธ์ ยุทธศาสตร์แผนยุทธศาสตร์พัฒนา (ต่อ)

ยุทธศาสตร์	เป้าประสงค์	ตัวชี้วัด	คำเป้าหมาย	กลยุทธ์
5. การพัฒนาด้านการบริการจัดการและอนุรักษ์ทรัพยากรธรรมชาติ	ประชาชนมีส่วนร่วมในการดูแลรักษาทรัพยากรธรรมชาติและสิ่งแวดล้อม	- จำนวนครัวเรือนสหกรณ์การเกษตรที่จัดการขยะได้ด้วยตนเองเพิ่มขึ้น - จำนวนชุมชนที่มีการอนุรักษ์สิ่งแวดล้อมที่ยั่งยืนเพิ่มขึ้น	- ประชาชนมีส่วนร่วมอนุรักษ์ทรัพยากรธรรมชาติ สามารถบริหารจัดการขยะได้ ร้อยละ 90	- ส่งเสริมให้ประชาชนมีส่วนร่วมในการอนุรักษ์ที่ชุมชนทรัพยากรธรรมชาติและสิ่งแวดล้อม
5.1 แผนงานบริการงานทั่วไป				
5.2 แผนงานการเกษตร				
6. การพัฒนาด้านศิลปวัฒนธรรม จารีตประเพณี และภูมิปัญญาท้องถิ่น	ประชาชนมีส่วนร่วมในวันสำคัญทางศาสนา และร่วมอนุรักษ์ ศึกษาศิลปะวัฒนธรรม จารีตประเพณีและภูมิปัญญาของท้องถิ่น	- จำนวนประชากรที่ได้รับบริการพัฒนา การส่งเสริม อนุรักษ์ วัฒนธรรม ประเพณีและ ภูมิปัญญาท้องถิ่น - จำนวนประชาชนเป็นแหล่งพัฒนา ความรู้และเข้ามามีส่วนร่วม งานประเพณี	ทางศาสนา และร่วมอนุรักษ์ ศึกษาศิลปะวัฒนธรรมจารีต ประเพณีและภูมิปัญญาของท้องถิ่น	- ส่งเสริมให้ประชาชนมีส่วนร่วมในการอนุรักษ์ ศิลปวัฒนธรรม จารีตประเพณี และภูมิปัญญาท้องถิ่น
6.1 แผนงานการศึกษา วัฒนธรรมและภูมิปัญญาท้องถิ่น				
7. การพัฒนา ระบบระบบบริหารจัดการ การที่ดี	องค์กรมีการบริหารจัดการภาครัฐที่ดีและมีส่วนร่วมจากทุกภาคส่วน	องค์กรมีผลการทำงานที่มีประสิทธิภาพและประสิทธิผลเพิ่มขึ้น	สิทธิภาพและประสิทธิผล ร้อย ละ 60	- ส่งเสริมให้องค์กรมีการบริหารจัดการภาครัฐที่ดี และมีส่วนร่วมจากทุกภาคส่วน
7.1 แผนงานบริหารงานทั่วไป				
7.2 แผนงานอุตสาหกรรมและการโยธา				
7.3 แผนงานงบกลาง				

9. จุดยืนทางยุทธศาสตร์

1) ตำบลโสกก่าม มีเนื้อที่ประมาณ 42.70 ตารางกิโลเมตร เป็นที่ราบสูงและราบลุ่มน้ำท่วมถึงติดกับเขตอนุรักษ์พันธุ์สัตว์ป่าภูวูว ติดกับเขตพื้นที่ชุ่มน้ำโลกบึงโขงหลง มีลำห้วยหลายสายและมีหนองคลองบึงเหมาะแก่การทำเกษตรกรรม เช่น ทำนา และทำสวนยางพารา ฯลฯ

2) พื้นที่ขององค์การบริหารส่วนตำบลโสกก่าม อยู่ติดตำบลท่าดอกคำ ตำบลบ้านด้อง ตำบลบึงโขงหลง ซึ่งมีเส้นทางการจราจรหลายสายที่สามารถเดินทางไปยังอำเภอที่อยู่ใกล้เคียง ทำให้มีความสะดวกในการเดินทางและในการขนส่งผลิตภัณฑ์จากเมืองสู่ท้องถิ่นและสินค้าเกษตรสู่อำเภอใกล้เคียง

3) มีศูนย์การเรียนรู้ชุมชน ทำให้มีการรวมกลุ่มอาชีพต่างๆและเรียนรู้ในการประกอบอาชีพ ประกอบกับมีบุคลากรจากหน่วยงานของรัฐที่คอยให้คำแนะนำทำให้มีศักยภาพในการเพิ่มผลผลิตทางการเกษตร

4) มีสถาบันการศึกษา โรงเรียนประถมศึกษา 4 โรงเรียน โรงเรียนมัธยมศึกษา 1 โรงเรียน และศูนย์พัฒนาเด็กเล็ก 6 ศูนย์การเรียนรู้ต่อเนื่องในระดับมัธยมศึกษาสามารถเดินทางได้สะดวกรวดเร็ว ทำให้สามารถส่งเสริมพัฒนาการศึกษาเป็นไปด้วยความสะดวกรวดเร็วและมีประสิทธิภาพ

5) ประชาชนมีการพึ่งพาอาศัยซึ่งกันและกัน ช่วยเหลือเกื้อกูลมีความปรองดอง มีความสามัคคี ซึ่งจะสามารถส่งเสริมความเข้มแข็งของชุมชนและการมีส่วนร่วมในการพัฒนาของประชาชนเป็นไปได้ง่ายและมีประสิทธิภาพ

6) มีการรวมกลุ่มประชาชนในการพัฒนาอาชีพและรายได้หลายกลุ่มและมีการดำเนินการอย่างจริงจังซึ่งหากได้รับการส่งเสริมสนับสนุนจะสามารถพัฒนาอาชีพและสามารถสร้างรายได้ให้แก่ชุมชนได้เป็นอย่างดี

7) มีขนบธรรมเนียมประเพณีท้องถิ่นอันดีงามที่ได้สืบทอดกันมายาวนาน ได้แก่ ประเพณีบุญมหาชาติ ประเพณีสงกรานต์ ประเพณีเข้าพรรษา เป็นต้น

8) ตำบลโสกก่าม มีทรัพยากรป่าไม้ ซึ่งมีพืชสมุนไพรหลากหลายชนิดเหมาะแก่การศึกษาค้นคว้าและวิจัย

9) มีแหล่งท่องเที่ยวที่มีชื่อเสียงหลายแห่ง เช่น เขตอนุรักษ์พันธุ์สัตว์ป่าภูวูว น้ำตกถ้ำพระและบึงโขงหลง พร้อมมีสำนักสงฆ์หลายแห่งตั้งอยู่ตามเชิงเขา ซึ่งเหมาะแก่การเผยแพร่พุทธศาสนา

10. การวิเคราะห์เพื่อพัฒนาท้องถิ่น

1. การวิเคราะห์กรอบการจัดทำยุทธศาสตร์ขององค์กรปกครองส่วนท้องถิ่น

ในการจัดทำแผนพัฒนาท้องถิ่นขององค์การบริหารส่วนตำบล ได้ใช้การวิเคราะห์ SWOT Analysis/Demand (Demand Analysis)/Global Demand และ Trend ปัจจัยและสถานการณ์การเปลี่ยนแปลงที่มีผลต่อการพัฒนา อย่างน้อยต้องประกอบด้วย การวิเคราะห์ศักยภาพด้านเศรษฐกิจ ด้านสังคม ด้านทรัพยากรธรรมชาติและสิ่งแวดล้อม ซึ่งมีรายละเอียดดังนี้

1.1 จุดแข็ง (Strength)

1. ตำบลโสกก่าม มีเนื้อที่ประมาณ 42.70 ตารางกิโลเมตร เป็นที่ราบสูงและราบลุ่มน้ำท่วมถึงติดกับเขตอนุรักษ์พันธุ์สัตว์ป่าภูวูว ติดกับเขตพื้นที่ชุ่มน้ำโลกบึงโขงหลง มีลำห้วยหลายสายและมีหนองคลองบึงเหมาะแก่การทำเกษตรกรรม เช่น ทำนา และทำสวนยางพารา ฯลฯ

2. มีศูนย์การเรียนรู้ชุมชน ทำให้มีการรวมกลุ่มอาชีพต่างๆและเรียนรู้ในการประกอบอาชีพ ประกอบกันมีบุคลากรจากหน่วยงานของรัฐที่คอยให้คำแนะนำทำให้มีศักยภาพในการเพิ่มผลผลิตทางการเกษตร

3. ประชาชนมีการพึ่งพาอาศัยซึ่งกันและกัน ช่วยเหลือเกื้อกูลมีความปรองดอง มีความสามัคคี ซึ่งจะสามารถส่งเสริมความเข้มแข็งของชุมชนและการมีส่วนร่วมในการพัฒนาของประชาชนเป็นไปได้อย่างมีประสิทธิภาพ

4. มีขนบธรรมเนียมประเพณีท้องถิ่นอันดีงามที่ได้สืบทอดกันมายาวนาน ได้แก่ บระเพณีบุญมหาชาติ ประเพณีสงกรานต์ ประเพณีเข้าพรรษา เป็นต้น

5. มีแหล่งท่องเที่ยวที่มีชื่อเสียงหลายแห่ง เช่น เขตอนุรักษ์พันธุ์สัตว์ป่าภูวัว น้ำตกถ้ำพระและมีสำนักสงฆ์หลายแห่งตั้งอยู่ตามเชิงเขา ซึ่งเหมาะแก่การเผยแพร่พุทธศาสนา

1.2 จุดอ่อน (Weak)

1. การคมนาคมสัญจรไปมาลำบากโดยเฉพาะฤดูฝน
2. ประชาชนในท้องถิ่นมีรายได้น้อยมีฐานะยากจน เกิดปัญหาหนี้สิน
3. ขาดแหล่งเก็บกักน้ำเพื่อการอุปโภคบริโภคและเพื่อการเกษตร
4. เด็กและผู้สูงอายุขาดความอบอุ่นทางด้านจิตใจขาดคนคอยดูแลเอาใจใส่
5. ประชาชนไม่สามารถรวมกลุ่มกันเพื่อดำเนินการตำบลเศรษฐกิจของชุมชนในรูปของกลุ่มอาชีพอย่างเข้มแข็งและยั่งยืน

6. มีการใช้สารเคมีในการทำเกษตรมาก ทำให้มีผลต่อระบบร่างกายและระบบนิเวศน์

1.3 โอกาส (Opportunity)

1. มีสถานที่ท่องเที่ยวสำคัญ คือ น้ำตกถ้ำพระ ซึ่งอยู่ในเขตอนุรักษ์พันธุ์ภูวัว ซึ่งหากได้มีการวางแผนบริหารจัดการปรับปรุงพัฒนาให้เป็นแหล่งท่องเที่ยวเชิงอนุรักษ์แล้วจะทำให้สามารถพัฒนาได้ทั้งด้านการศึกษาค้นคว้าระบบนิเวศน์ พืชสมุนไพรต่างๆ ส่งเสริมการท่องเที่ยว ด้านอาชีพและรายได้

2. ตำบลโลกก่าม มีลำห้วย มีหนอง บึง แหล่งน้ำธรรมชาติ ซึ่งหากมีโครงการทำฝายน้ำล้น มีการขุดลอก ห้วย หนอง คลอง บึง จะทำให้ประชาชนมีน้ำเพียงพอต่อการอุปโภคและบริโภคและสามารถทำการเกษตรได้ทุกฤดูกาลและเป็นการแก้ปัญหาการอพยพเข้าไปทำงานในเมืองใหญ่ๆ

3. พื้นที่องค์การบริหารส่วนตำบลโลกก่าม อยู่ใกล้กับแหล่งพื้นที่ชุ่มน้ำโลกบึงโขงหลงซึ่งเป็นอ่างเก็บน้ำขนาดใหญ่และมีน้ำปริมาณมากตลอดปี หากได้รับการสนับสนุนจากภาครัฐและหน่วยงานราชการที่ใช้ประโยชน์พื้นที่ชุ่มน้ำโลกบึงโขงหลงในด้านการสร้างคลองชลประทาน จะทำให้ประชาชนในเขตองค์การบริหารส่วนตำบลและพื้นที่ใกล้เคียงมีแหล่งน้ำเพื่อการเกษตรตลอดปี

1.4 อุปสรรค / ภัยคุกคาม / ข้อจำกัด (Threat)

1. เส้นทางคมนาคมต่างๆ ในพื้นที่ส่วนใหญ่เป็นถนนลูกรัง ทำให้มีความไม่สะดวกในการสัญจรไปมา การติดต่อค้าขาย การล่าเหยื่อผลผลิตทางการเกษตรไปยังจุดจำหน่าย

2. สินค้าอุปโภคและบริโภค มีราคาสูงขึ้นแต่ราคาสผลผลิตทางการเกษตรต่ำ

3. องค์กรได้รับการจัดสรรงบประมาณไม่เพียงพอเมื่อเทียบกับภารกิจหน้าที่ต่างๆตามกฎหมายที่กำหนดให้เป็นอำนาจหน้าที่ตามกฎหมายอื่น ตามภารกิจถ่ายโอนฯ ตามนโยบายท้องถิ่น นโยบายจังหวัดและนโยบายรัฐบาล

2. การประเมินสถานการณ์สภาพแวดล้อมภายนอกที่เกี่ยวข้อง

ในการจัดทำแผนพัฒนาท้องถิ่นขององค์การบริหารส่วนตำบลโลกก่าม นั้น ได้ทำการประเมินสถานการณ์สภาพแวดล้อมภายนอกที่เกี่ยวข้อง ซึ่งมีรายละเอียดดังนี้

ยุทธศาสตร์	สถานการณ์สภาพแวดล้อมภายนอกที่เกี่ยวข้อง	ข้อช่วยและอุปสรรคของปัญหา/ ความต้องการ	พื้นที่เป้าหมาย/ กลุ่มเป้าหมาย	ความคาดหวังและแนวโน้มนโยบาย
1. โครงการสร้างพื้นฐาน	<p>สถานการณ์สภาพแวดล้อมภายนอกที่เกี่ยวข้อง</p> <p>1. ขาดแคลนแหล่งน้ำในการเกษตรและน้ำประปาสำหรับใช้อุปโภค-บริโภคยังไม่พอเพียง และยังไม่ได้มาตรฐาน</p> <p>2. ไฟฟ้าส่องสว่าง ยังไม่สามารถดำเนินการครบ คมน้ำที่ใต้ทั้งหมด</p> <p>3. ระบบระบายน้ำยังไม่ได้มาตรฐาน เกิดการอุดตัน ส่งกลิ่นเหม็นกับควมรำคาญ</p> <p>4. ประชาชนต้องการเส้นทางในการสัญจรไปมาที่มีความปลอดภัย ปลอดภัยได้มาตรฐาน</p>	<p>ความต้องการ</p> <p>- แหล่งน้ำในการเกษตรและน้ำประปาสำหรับอุปโภค-บริโภค</p> <p>- ไฟฟ้า</p> <p>- รางท่อระบายน้ำ</p> <p>- เส้นทางคมนาคม</p>	<p>กลุ่มเป้าหมาย</p> <p>- ในเขต อบต.</p> <p>- 12 หมู่บ้าน</p> <p>- ในเขต อบต.</p>	<p>ความคาดหวังและแนวโน้มนโยบาย</p> <p>- ประชาชนมีแหล่งน้ำและมีน้ำประปาใช้อย่างพอเพียงมีคุณภาพตามมาตรฐานมากขึ้น</p> <p>- บริเวณทางแยกถนนในหมู่บ้านและที่สาธารณะมีแสงสว่างเพียงพอประชาชนจะได้รับความสะดวกในการสัญจรไปมาและป้องกันความปลอดภัยและสุขภาพอนามัยได้</p> <p>- มีรางระบายน้ำสามารถระบายน้ำได้สะดวก ไม่อุดตัน ไม่ส่งกลิ่นเหม็นกับควมรำคาญ</p> <p>- มีเส้นทางในการคมนาคมเพียงพอและ ประชาชนได้รับความสะดวกในการสัญจรไปมา</p>

จุดประสงค์	สถานการณ์ / สภาพแวดล้อม	ขอบข่ายและปริมาณของปัญหา/ ความต้องการ	พื้นที่เป้าหมาย/ กลุ่มเป้าหมาย	ความคาดหวังและแนวโน้มอนาคต
2. ด้านงานส่งเสริมคุณภาพชีวิต	สถานการณ์ / สภาพแวดล้อม 1. สื่อการเรียนการสอนยังไม่เพียงพอ 2. ผู้ยากไร้ได้รับความช่วยเหลือยังไม่ทั่วถึง 3. ประชาชนในพื้นที่ป่วยเป็นโรคเรื้อรัง 4. กลุ่มอาชีพในชุมชนยังไม่เข้มแข็งมี สามารถพึ่งตนเองได้	สื่อการเรียน - การส่งเสริม - โรคเรื้อรัง - ความเข้มแข็งพึ่งตนเองได้	เด็กนักเรียนในเขต อบต. - ผู้พิการในเขต อบต. - ประชาชนกลุ่มเสี่ยงและผู้ป่วย กลุ่มอาชีพในชุมชนพื้นที่	มีสื่อการเรียนการสอนที่เพียงพอต่อจำนวนเด็ก - ผู้ยากไร้ได้รับความช่วยเหลืออย่างทั่วถึง - ประชาชนในพื้นที่ยังป่วยเป็นโรคเรื้อรังแม้มีโรคประจำตัวและมีสุขภาพแข็งแรง - กลุ่มอาชีพในชุมชนมีความเข้มแข็งและสามารถพึ่งตนเองได้
3. ด้านการจัดระเบียบชุมชนและการรักษาความสงบเรียบร้อย	สถานการณ์ / สภาพแวดล้อม 1. การจราจรบนถนนมีปริมาณที่หนาแน่นทำให้เกิดอุบัติเหตุ 2. มีการลักลอบจำหน่ายของผิดกฎหมายและ 3. ข้างป่าท้ายพื้นที่ของทางราชการ 4. เกิดปัญหาขยะมูลฝอยในชุมชน	การจราจร - การกีดขวางการสัญจรในชุมชนและ หรือภัยอันตรายของประชาชน - ป้องกันและบรรเทาสาธารณภัย - ป้องกันและบำบัดผู้ติดยาเสพติด	ประชาชนที่สัญจรไปมา - ประชาชนและส่วนราชการ - ประชาชนในเขตพื้นที่ - ชาวชนในเขตพื้นที่	มีระบบควบคุมการจราจร เช่น ติดตั้งสัญญาณไฟจราจรเพื่อเตือนให้ระมัดระวัง - มีการป้องกันและรักษาความปลอดภัยในชีวิตและทรัพย์สินของประชาชนและส่วนราชการ - มีการตรวจ สอบความเสียหายและประสานกับเจ้าเมืองเพื่อหาแนวทางการช่วยเหลือเกษตรกร - มีการรณรงค์และเข้าค่าย กำจัด ซึบหมู ผู้ติดยาเสพติด ไม่สามารถดำรงชีพและอยู่ร่วมกับชุมชนได้ - สนับสนุนการปฏิบัติงานของเจ้าหน้าที่ตำรวจในพื้นที่
บุคลากร	สถานการณ์ / สภาพแวดล้อม 1. ขาดแหล่งเงินลงทุนในการทำกิจการและประกอบอาชีพ 2. ประชาชนขาดความรู้/ ทัศนคติ	ข้อจำกัดและปริมาณของปัญหา/ ความต้องการ - การลงทุน - การพาณิชย์	พื้นที่เป้าหมาย / กลุ่มเป้าหมาย - ประชาชนในเขตตำบล - ร้านค้าแม่ตงอย	ความคาดหวังและแนวโน้มนาคต มีแหล่งเงินทุนในการทำกิจการและประกอบอาชีพ - ร้านค้าแม่ตงอยมีสถานะที่ในกาขายจำหน่ายสินค้า

<p>ทนายธรรมและการ ท่องเที่ยว</p>	<p>3. ผลผลิตทางการเกษตรราคาตกต่ำและ ต้นทุนในการผลิตสูง</p> <p>4. ค่าแรงต่ำค่าครองชีพสูงขาดแคลนการจ้าง งาน</p>	<p>- ผลผลิตการเกษตร</p> <p>- ค่าแรง/ค่าจ้าง</p> <p>- สิ่งแวดล้อม</p> <p>- สิ่งแวดล้อม</p>	<p>- ผลผลิตมีราคาสูงขึ้นและสามารถลดต้นทุนในการผลิต ได้</p> <p>- ค่าแรงสูงขึ้นเหมาะสมกับค่าครองชีพ มีการจ้างงาน มากขึ้น</p> <p>- ภาษีเงินได้ที่เพิ่มขึ้นประชาชนมีส่วนร่วมในการ ปลูกต้นไม้เพิ่มพื้นที่สีเขียวในชุมชน</p> <p>- ปัญหาขยะบริเวณแหล่งท่องเที่ยวที่สภาพแวดล้อม ผู้ประกอบการและนักท่องเที่ยวสามารถกำจัดขยะเองได้ โดยไม่ส่งผลกระทบต่อชุมชน</p>	<p>- เกษตรกรในพื้นที่</p> <p>- ผู้ประกอบการอาชีพรับจ้าง</p> <p>- พื้นที่ อบต. อบต.</p> <p>- ผู้ประกอบการและ ชุมชนในเขตพื้นที่</p> <p>- ประชาชนในเขต อบต.</p> <p>- ประชาชนในเขตตำบล</p> <p>- ประชากรในพื้นที่ที่มีคุณภาพชีวิตที่ดีขึ้น</p>
<p>5. ด้านการบริหาร จัดการและการอนุรักษ์ ทรัพยากรธรรมชาติและ สิ่งแวดล้อม</p>	<p>1. ภาษีเงินได้ที่ลดลง</p> <p>2. มีปัญหาเรื่องขยะบริเวณแหล่งท่องเที่ยว ป่าตองห้วย</p>	<p>- ศิลปะ วัฒนธรรม จารีต ประเพณี และภูมิปัญญาท้องถิ่น</p>	<p>- บกย่อง เชิดชูคนดีหรือปราชญ์ชาวบ้านในโอกาสต่าง เพื่อเป็นตัวอย่างแก่ชาวบ้าน</p> <p>- ประชาชนมีส่วนร่วมในการอนุรักษ์ ศิลปะ วัฒนธรรม</p> <p>- มีงบประมาณในการบริหารจัดการเพิ่มขึ้น</p> <p>- ประชากรในพื้นที่ที่มีคุณภาพชีวิตที่ดีขึ้น</p>	<p>- งบประมาณในเขตตำบล</p> <p>- ภาครัฐ</p> <p>- หน่วยงานสนับสนุน</p> <p>- คำนึงถึง</p>
<p>6. ด้านศิลปะ วัฒนธรรม จารีตประเพณีและภูมิ ปัญญาท้องถิ่น</p>	<p>1. ศิลปะ วัฒนธรรม จารีต ประเพณีและ ภูมิปัญญาท้องถิ่นถูกหลงลืมไปมาก</p>	<p>- รายได้ในการจัดเก็บภาษีน้อย</p> <p>- งบประมาณที่ได้รับจากการอุดหนุนมี จำนวนจำกัด</p>	<p>- ประชาชนในเขตตำบล</p> <p>- ภาครัฐ</p> <p>- หน่วยงานสนับสนุน</p> <p>- คำนึงถึง</p>	<p>- งบประมาณในเขตตำบล</p> <p>- ภาครัฐ</p> <p>- หน่วยงานสนับสนุน</p> <p>- คำนึงถึง</p>
<p>7. ด้านระบบการ บริหารจัดการภายใน เมืองที่ดี</p>	<p>1. มีพื้นที่รับผิดชอบเป็นบริเวณกว้าง</p> <p>2. พื้นที่ส่วนมากเป็นเขต สปก.</p>	<p>- ภาษีเงินได้ที่รับผิดชอบเป็นบริเวณกว้าง</p> <p>- พื้นที่ส่วนมากเป็นเขต สปก.</p>	<p>- ภาษีเงินได้ที่เพิ่มขึ้นประชาชนมีส่วนร่วมในการ ปลูกต้นไม้เพิ่มพื้นที่สีเขียวในชุมชน</p>	<p>- ภาษีเงินได้ที่เพิ่มขึ้นประชาชนมีส่วนร่วมในการ ปลูกต้นไม้เพิ่มพื้นที่สีเขียวในชุมชน</p>

ส่วนที่ 3 การนำแผนพัฒนาท้องถิ่นไปสู่การปฏิบัติ

1 ยุทธศาสตร์การพัฒนาและแผนงาน

ที่	ยุทธศาสตร์	ด้าน	ด้าน	หน่วยงานที่รับผิดชอบ	หน่วยงานสนับสนุน
1	การพัฒนาบ้าน โครงสร้างพื้นฐาน	ด้านเศรษฐกิจ ด้านบริการชุมชนและ สังคม	<p>1.1. แผนงานอุตสาหกรรมและ การโยธา</p> <p>1.1.1 งานบริหารทั่วไปเกี่ยวกับ อุตสาหกรรมและการโยธา</p> <ul style="list-style-type: none"> - การบริหารงานบุคคล - การบริหารงานทั่วไป - การวางแผน - การจัดทำผังเมือง - ระเบียบข้อบัญญัติ - การติดตามและประเมินผลการ ดำเนินงาน - การประชาสัมพันธ์ ฯลฯ <p>1.1.2 งานก่อสร้าง</p> <ul style="list-style-type: none"> - การบริหารงานบุคคล - การควบคุมงานก่อสร้าง - การตรวจสอบงานก่อสร้าง - ศูนย์เครื่องจักรกล - การควบคุมอาคารผังเมือง - การควบคุมการขอมัติทาง/ เครื่องจักร <p>การวางแผน สักราง ออกแบบ การก่อสร้าง ซ่อมแซม ต่อเติม ปรับปรุง รื้อถอน สาธารณูปโภค สาธารณูปการ</p> <ul style="list-style-type: none"> - การขยายเขตไฟฟ้า ประปา - การขอใบอนุญาต - ระบบการจัดเก็บข้อมูลขยะมูล ฝอยมูลสิ่งปฏิกูล - การจัดทำสถิติ และการวางแผน - ระบบการจัดเก็บข้อมูลขยะมูล ฝอยและสิ่งปฏิกูล - ระบบการกำจัดขยะมูลฝอย ฯลฯ 	กองช่าง	<ul style="list-style-type: none"> - อบจ.บึงกาฬ - สำนักงาน จังหวัดบึงกาฬ - กรมส่งเสริม การปกครอง ท้องถิ่น - กรมทรัพยากร น้ำอุตรธานี - กรมทางหลวง ชนบทจังหวัด บึงกาฬ - กรมพัฒนา ที่ดิน

ที่	ยุทธศาสตร์	ด้าน	แผนงาน	หน่วยงาน ที่รับผิดชอบ	หน่วยงาน สนับสนุน
			<p>1.2.5 งานบำบัดน้ำเสีย</p> <ul style="list-style-type: none"> - การบริหารงานบุคคล - ระบบควบคุมบำบัดน้ำเสีย - ราคามารรักษาความสะอาด <p>คูคลอง ระบายน้ำ</p> <ul style="list-style-type: none"> - ก่อสร้าง ซ่อมแซม ต่อเติม - ปรับปรุง รื้อถอน ระบายน้ำทิ้งน้ำเสีย <p>การอุดหนุนงบประมาณเพื่อการบำบัดน้ำเสีย</p>		
2	การพัฒนาตำบลงานส่งเสริมคุณภาพชีวิต	ด้านบริการชุมชนและสังคมด้านการดำเนินงานอื่น	<p>2.1 แผนงานสังคมสงเคราะห์</p> <p>2.1.1 งานบริหารทั่วไปเกี่ยวกับสังคมสงเคราะห์</p> <ul style="list-style-type: none"> - การบริหารงานบุคคล - การบริหารงานทั่วไป - การบริการสาธารณะ - การสำรวจและวางแผนสถิติ <p>ด้านสังคมสงเคราะห์ต่าง ๆ</p> <ul style="list-style-type: none"> - การติดตามและประเมินผลการดำเนินงาน - การประชาสัมพันธ์ ฯลฯ <p>2.1.2 งานสวัสดิการสังคมและสังคมสงเคราะห์</p> <ul style="list-style-type: none"> - การบริหารงานบุคคล - การสังคมสงเคราะห์สตรี เด็ก เยาวชน ผู้สูงอายุ ผู้พิการ และผู้ด้อยโอกาส - การจัดสวัสดิการสตรี เด็ก เยาวชน ผู้สูงอายุ ผู้พิการและผู้ด้อยโอกาส - การจัดสวัสดิการสังคม - การช่วยเหลือสงเคราะห์ผู้ป่วยยากไร้ - การช่วยเหลือประชาชนด้านพัฒนาคุณภาพชีวิต ฯลฯ 	นางสวัสดิการ	ชมจ.บึงกาฬ บ้านพักเด็ก และครอบครัว บึงกาฬ -เหล่ากาชาด จังหวัดบึงกาฬ -ศูนย์คุ้มครอง คนไร้ที่พึ่งบึง กาฬ

ที่	ยุทธศาสตร์	ด้าน	แผนงาน	หน่วยงาน ที่รับผิดชอบ	หน่วยงาน สนับสนุน
			<p>2.2 แผนงานการศึกษา</p> <p>2.2.1 งานบริหารทั่วไปเกี่ยวกับ การศึกษา</p> <ul style="list-style-type: none"> - การบริหารงานบุคคล - การบริหารทั่วไป - การบริหารการศึกษา - การวางแผน และสถิติ - การเงินและการบัญชี - การติดตามและประเมินผลการ ดำเนินงาน - การประชาสัมพันธ์ ฯลฯ <p>2.2.2 งานระดับก่อนวัยเรียนและ ประถมศึกษา</p> <ul style="list-style-type: none"> - การบริหารงานบุคคล - โรงเรียน - การนิเทศ - กิจกรรมเด็กและเยาวชน - การบริหารผลิตสื่อการสอน - การวางแผนการจัดการศึกษา ศูนย์พัฒนาเด็กเล็ก <p>2.2.3 งานมัธยมศึกษา</p> <ul style="list-style-type: none"> - การบริหารงานบุคคล - ศึกษารักเรียน - การผลิตสื่อการสอน - การวางแผนการจัดการศึกษา ฯลฯ <p>2.2.4 งานศึกษาไม่กำหนดระดับ</p> <ul style="list-style-type: none"> - การบริหารงานบุคคล - กิจกรรมนักเรียน - การนิเทศ - การริเริ่มสนับสนุนการศึกษา - การส่งเสริมพัฒนาหลักสูตร - การศึกษาอื่นๆ - การศึกษาตามอัธยาศัย ฯลฯ 	กองการศึกษา	<p>สำนักงาน: ใต้</p> <ul style="list-style-type: none"> - กองช่าง - กรมส่งเสริม - การปกครอง ท้องถิ่น - โรงเรียนในเขต ตำบลโสภณ

ที่	ยุทธศาสตร์	ด้าน	แผนงาน	หน่วยงาน ที่รับผิดชอบ	หน่วยงาน สนับสนุน
			<p>2.3 แผนงานสาธารณสุข</p> <p>2.3.1 งานบริหารงานทั่วไป เกี่ยวกับสาธารณสุข</p> <ul style="list-style-type: none"> - การบริหารงานบุคคล - การบริหารงานทั่วไป - การติดตามและประเมินผลการ ดำเนินงาน - การประชาสัมพันธ์ ฯลฯ <p>3.2 งานโรงพยาบาล</p> <ul style="list-style-type: none"> - การบริหารงานบุคคล - การศึกษาพยาบาล - การเภสัชกรรม - การเวชสังคม - การบริการส่งเสริมอนามัย - การสอนทักพื้น - การชันสูตรรังสีวิทยา - การป้องกันและบำบัดรักษาโรค - เภรป้องกันและบำบัดยาเสพติด - การป้องกัน ควบคุม และระงับ โรค ยับยั้งโรคติดต่อ โรคระบาด ฯลฯ <p>2.3.3 งานบริการสาธารณสุขและ งานสาธารณสุขอื่น</p> <ul style="list-style-type: none"> - การบริหารงานบุคคล - การบริการสาธารณสุข - การสาธารณสุขอื่น - การวิจัยสาธารณสุข - การช่วยเหลือประชาชนด้าน สาธารณสุข - การจัดระบบการแพทย์ฉุกเฉิน - การป้องกัน ควบคุม และระงับ ยับยั้งโรคติดต่อ โรคระบาด ฯลฯ - การจัดสถานที่กักกันเพื่อเฝ้า ระวังโรคติดต่อ ฯลฯ 	สำนักงานเขต	โรงพยาบาลส่งเสริมสุขภาพตำบลใกล้เคียง

ที่	ยุทธศาสตร์	ด้าน	แผนงาน	หน่วยงาน ที่รับผิดชอบ	หน่วยงาน สนับสนุน
			<p>2.3.4 งานศูนย์บริการสาธารณสุข</p> <ul style="list-style-type: none"> - การบริหารงานบุคคล - การให้บริการรักษาพยาบาลในและนอกสถานที่ <p>การวางแผนควบคุมการปฏิบัติงานและประเมินผลตามแผน</p> <ul style="list-style-type: none"> - การส่งเสริม รักษา ฟื้นฟูด้านสุขภาพ ฯลฯ <p>2.4 งานงบบุคลากร</p> <p>2.4.1 งานงบบุคลากร</p> <ul style="list-style-type: none"> - การชำระหนี้เงินกู้ - ค่าชำระดอกเบี้ย - เงินสมทบกองทุนประกันสังคม-เงินสมทบกองทุนเงินทดแทน - เงินสนับสนุนประมาณรายจ่ายกิจการประปา - เงินสนับสนุนงบประมาณรายจ่ายกิจการสถานธนาปุบะ - เงินสนับสนุนจากกิจการสถานีขนส่งหรือกิจการท่าเรือ - เงินสนับสนุนโรงพยาบาลและหน่วยบริการสาธารณสุขขององค์กรปกครองส่วนท้องถิ่น - เงินสนับสนุนงบประมาณรายจ่ายกิจการสาธารณสุขอื่นๆ <p>รายจ่ายตามข้อผูก</p> <ul style="list-style-type: none"> - เงินช่วยเหลือพิเศษ ฯลฯ 	กองคลัง	

ที่	ยุทธศาสตร์	ด้าน	แผนงาน	หน่วยงาน ที่รับผิดชอบ	หน่วยงาน สนับสนุน
3	การพัฒนาด้านการจัดระเบียบชุมชนสังคมและการรักษาความสงบเรียบร้อย	ด้านบริหารทั่วไป ด้านบริการชุมชนและสังคม	<p>3.1 แผนงานรักษาความสงบภายใน</p> <p>3.1.1 งานบริหารทั่วไปเกี่ยวกับการรักษาความสงบภายใน</p> <ul style="list-style-type: none"> - การบริหารงานบุคคล - การบริหารงานทั่วไป - การวางแผนป้องกันภัยและบรรเทาสาธารณภัย - การประชาสัมพันธ์ป้องกันภัย <p>3.1.2 งานเทศกิจ</p> <ul style="list-style-type: none"> - การบริหารงานบุคคล - การบริหารและบังคับการเทศกิจ - กิจกรรมด้านนิติการ - การรักษาความสงบเรียบร้อย - การบังคับให้เป็นไปตามกฎหมายท้องถิ่น - การรักษาความปลอดภัยสถานที่อาคาร <p>3.1.2 งานเทศกิจ</p> <ul style="list-style-type: none"> - การบริหารงานบุคคล - การบริหารและบังคับการเทศกิจ - กิจกรรมด้านนิติการ - การรักษาความสงบเรียบร้อย - การบังคับให้เป็นไปตามกฎหมายท้องถิ่น - การรักษาความปลอดภัยสถานที่อาคาร <p>3.1.3 งานป้องกันและบรรเทาสาธารณภัย</p> <ul style="list-style-type: none"> - การบริหารงานบุคคล - การป้องกันและบรรเทาสาธารณภัย - การรักษาความสงบเรียบร้อย - การเยียวยาช่วยเหลือประชาชน - ศูนย์วิทยุสื่อสาร 	สำนักงานปลัด กองคลัง กองสวัสดิการ	สถานีตำรวจ ตำรวจ ตำบลไทรก่าเม

ที่	ยุทธศาสตร์	ด้าน	แผนงาน	หน่วยงาน ที่รับผิดชอบ	หน่วยงาน สนับสนุน
			<ul style="list-style-type: none"> - ศูนย์ประสานงานป้องกันภัยฝ่ายพลเรือน - ศูนย์จิตอาสาฯ ฯลฯ 3.1.4 งานจราจร - การบริหารงานบุคคล - การวางแผนจราจร - การจัดการแก้ไขปัญหาการจราจร - การสนับสนุนการจราจร - การณรงค์กิจกรรมด้านจราจร 3.2 แผนงานสร้างความเข้มแข็งชุมชน 3.2.1 การบริหารทั่วไปเกี่ยวกับสร้างความเข้มแข็งของชุมชน - การบริหารงานบุคคล - การบริหารทั่วไป - การจัดตั้งประชาคม - การประชาสัมพันธ์ - การจัดเก็บสถิติข้อมูล - การติดตามและประเมินผล ฯลฯ 3.2.2 งานส่งเสริมและสนับสนุนความเข้มแข็งชุมชน - การบริหารงานบุคคล - การจัดประชุม สัมมนา สภรรม - กิจกรรมการให้ความรู้ทางด้านวิชาการ - การรณรงค์กิจกรรมเพื่อให้เกิดการร่วมคิด ร่วมทำ ร่วมแก้ไข ปัญหาชุมชน - การรณรงค์กิจกรรมที่ให้ประชาชนเข้ามามีส่วนร่วมเพื่อยกระดับคุณภาพชีวิต ฯลฯ 		

ที่	ยุทธศาสตร์	ด้าน	แผนงาน	หน่วยงาน ที่รับผิดชอบ	หน่วยงาน สนับสนุน
4	การพัฒนาด้านการวางแผนการส่งเสริมการลงทุน พหุมิชยกรรมการท่องเที่ยว กีฬาและนันทนาการ	ด้านบริหารทั่วไป ด้านบริการชุมชนและสังคม	<p>4.1 แผนงานบริหารงานทั่วไป</p> <p>4.1.1 งานบริหารทั่วไป</p> <ul style="list-style-type: none"> - การบริหารงานบุคคล - การบริหารงานทั่วไป - การพัฒนาระบบคอมพิวเตอร์และประมวลผลข้อมูลทั่วไปขององค์กร - กิจกรรมพะเนียง - การปกครอง - การประชาสัมพันธ์ - การร้องทุกข์ ร้องเรียน นิตินิติการประสานงาน - กิจกรรมสภา - แรเสื่อตั้ง - การจัดทำคำสั่ง ประกาศ - การพัฒนาบุคลากร - การติดตามประเมินผลการดำเนินงาน ฯลฯ <p>4.1.2 งานวางแผนสถิติและวิชาการ</p> <ul style="list-style-type: none"> - การบริหารงานบุคคล - การจัดทำงบประมาณ - การติดตามผลการดำเนินงานตามงบประมาณ - การวิเคราะห์การใช้จ้างงานประมาณ - การจัดเก็บและวิเคราะห์ข้อมูลสถิติ - การส่งเสริมวิชาการและแผน ฯลฯ <p>4.1.3 งานบริหารงานคลัง</p> <ul style="list-style-type: none"> - การบริหารงานบุคคล - การเบิกจ่าย - วัสดุ การจัดซื้อจัดจ้าง การบริหารพัสดุ 	กองการศึกษา	-สำนักงานปลัด -กองช่าง -กรมส่งเสริมการปกครองท้องถิ่น

ที่	ยุทธศาสตร์	ด้าน	แผนงาน	หน่วยงาน ที่รับผิดชอบ	หน่วยงาน สนับสนุน
			<ul style="list-style-type: none"> - การทรัพย์สิน - สถิติการเงินและการคลัง - การพัฒนารายได้ - การซ่อมแซม บำรุงรักษาพัสดุ - แผนที่ภาษีและทะเบียนทรัพย์สิน <p>4.1.3 งานบริหารงานคลัง</p> <ul style="list-style-type: none"> - การบริหารงานบุคคล - การเบิกจ่าย - พัสดุ การจัดซื้อจัดจ้าง การบริหารพัสดุ - การทรัพย์สิน - สถิติการเงินและการคลัง - การพัฒนารายได้ - การซ่อมแซม บำรุงรักษาพัสดุ - แผนที่ภาษีและทะเบียนทรัพย์สิน - การเงินและการบัญชี ฯลฯ <p>4.1.4 งานควบคุมภายในและตรวจสอบภายใน</p> <ul style="list-style-type: none"> - การบริหารงานบุคคล - การตรวจสอบแผนพัฒนา <p>ทางงบประมาณ การพัสดุ การเบิกจ่าย การเงินการบัญชีและทรัพย์สิน และการบริหารด้านอื่นๆ</p> <p>4.1.5 งานสารสเทศ</p> <ul style="list-style-type: none"> - การบริหารงานบุคคล - งานบริหารทั่วไป ฯลฯ <p>4.2 แผนงานการศาสนา วัฒนธรรม และนันทนาการ</p> <p>4.2.1 งานบริหารทั่วไปเกี่ยวกับศาสนา วัฒนธรรมและนันทนาการ</p> <ul style="list-style-type: none"> - การบริหารงานทั่วไป - การบริหารทั่วไป - การวางแผน - การติดตามและประเมินผลการดำเนินงาน - การประชาสัมพันธ์ ฯลฯ 		

ที่	ยุทธศาสตร์	ด้าน	แผนงาน	หน่วยงาน ที่รับผิดชอบ	หน่วยงาน สนับสนุน
			<p>4.2.2 งานกีฬาและนันทนาการ</p> <ul style="list-style-type: none"> - การบริหารงานบุคคล - การส่งเสริมกิจกรรมกีฬา - การมอบหมายด้านกีฬาและนันทนาการ ฯลฯ <p>4.2.3 งานศาสนาและวัฒนธรรมท้องถิ่น</p> <ul style="list-style-type: none"> - การบริหารงานบุคคล - ส่งเสริมการศาสนา - อนุรักษ์วัฒนธรรม วิถีชีวิต - ประเพณีท้องถิ่น - อนุรักษ์โบราณสถาน โบราณวัตถุ และงานศิลป์ - ภูมิปัญญาชาวบ้าน - การปลูกฝังจิตสำนึก ฯลฯ <p>4.2.4 งานวิชาการวางแผนและส่งเสริมการท่องเที่ยว</p> <ul style="list-style-type: none"> - การบริหารงานบุคคล - ให้บริการการท่องเที่ยว - การวางแผนเพื่อส่งเสริมการท่องเที่ยว - สนับสนุน พี่นุช แหล่งท่องเที่ยว ฯลฯ 		
5	การพัฒนาด้านการบริหารจัดการและการอนุรักษ์ทรัพยากรธรรมชาติ	ด้านการเศรษฐกิจ	<p>5.1 แผนงานการเกษตร</p> <p>5.1.1 งานส่งเสริมการเกษตร.</p> <ul style="list-style-type: none"> - การบริหารงานบุคคล - การบริหารงานทั่วไป - การวางแผนส่งเสริมการเกษตร - การให้บริการด้านวิชาการการเกษตร - การประชาสัมพันธ์-ส่งเสริมพืชผักสวนครัวและผลไม้ - การช่วยเหลือประชาชนด้านการเกษตร ฯลฯ 	สำนักงานปลัด กลาง	กรมทรัพยากรน้ำ สำนัก ทรัพยากรธรรมชาติ ฯ - กรมพัฒนาที่ดิน

ที่	ยุทธศาสตร์	ด้าน	แผนงาน	หน่วยงาน ที่รับผิดชอบ	หน่วยงาน สนับสนุน
			<p>5.1.2 งานสิ่งแวดล้อมและ ทรัพยากรธรรมชาติ :</p> <ul style="list-style-type: none"> - การบริหารงานบุคคล - ป่าไม้ชุมชน - ชุตลอกแหล่งน้ำ - การวางแผนการจัดการ <p>ทรัพยากรธรรมชาติและ สิ่งแวดล้อม</p> <ul style="list-style-type: none"> - การอนุรักษ์พันธุกรรมพืช - การฟื้นฟูและรักษา <p>ทรัพยากรธรรมชาติและ สิ่งแวดล้อม ฯลฯ</p> <p>5.2 แผนงานการพาณิชย์</p> <p>5.2.1 งานกิจการสถานธนา นุบาล :</p> <ul style="list-style-type: none"> - การบริหารงานบุคคล - กิจการนสถานธนาธนุบาล <p>ฯลฯ</p> <p>5.2.2 งานกิจการประปา:</p> <ul style="list-style-type: none"> - การบริหารงานบุคคล - การผลิต - การจำหน่ายและบริการ - การติดตั้งมาตรวัดน้ำ - การอนุรักษ์ - การเงินและบัญชี ฯลฯ <p>5.2.3 งานตลาดสด:</p> <ul style="list-style-type: none"> - การบริหารงานบุคคล - การบริหารงานตลาดสด - การจัดระเบียบตลาดสดและวาง <p>ระบบให้สะอาด บลอคภัย</p> <ul style="list-style-type: none"> - การวางระบบบริหารจัดการ <p>ฯลฯ</p> <p>5.2.4 งานโรงฆ่าสัตว์</p> <ul style="list-style-type: none"> - การบริหารงานบุคคล - การบริหารงานโรงฆ่าสัตว์ - การจัดระเบียบโรงฆ่าสัตว์ ฯลฯ 		

ที่	ยุทธศาสตร์	ด้าน	แผนงาน	หน่วยงาน ที่รับผิดชอบ	หน่วยงาน สนับสนุน
			5.2.5 งานกิจการสถานีสง/กิจกรรมท่าเรือ - การบริหารงานบุคคล - การบริหารงานสมาชิกขนส่ง - การบริหารกิจการท่าเรือ ฯลฯ 5.2.6 งานกิจการพาณิชย์อื่นๆ - การบริหารงานบุคคล - การบริหารกิจการ ฯลฯ		
6	การพัฒนาด้านศิลปวัฒนธรรมจารีต ประเพณี และภูมิปัญญาท้องถิ่น	ด้านบริการชุมชนและสังคม	6.1 แผนงานการศาสนา วัฒนธรรม และนันทนาการ 6.1.1 งานบริหารทั่วไปเกี่ยวกับศาสนา วัฒนธรรมและนันทนาการ การบริหารงานบุคคล การบริหารทั่วไป - การวางแผน การติดตามประเมินผลการดำเนินงาน - การประชาสัมพันธ์ ฯลฯ 6.1.2 งานกีฬาและนันทนาการ -การบริหารงานบุคคล -การส่งเสริมกิจกรรมกีฬา -การหมวดคบตั้งกีฬาและนันทนาการ ฯลฯ 6.1.3 งานศาสนา วัฒนธรรมท้องถิ่น - การบริหารงานบุคคล - การส่งเสริมศาสนา - การอนุรักษ์วัฒนธรรม วิถีชีวิต ประเพณีท้องถิ่น	กองการศึกษา	-สำนักงานเขตปลัด -กองช่าง -กรมส่งเสริมการปกครองท้องถิ่น

ที่	ยุทธศาสตร์	ด้าน	แผนงาน	หน่วยงาน ที่รับผิดชอบ	หน่วยงาน สนับสนุน
7	การพัฒนาด้าน ระบบการบริหาร จัดการที่ดี	ด้านบริหารงานทั่วไป ด้านการดำเนินงานอื่น	<ul style="list-style-type: none"> - อนุรักษ์โบราณสถาน โบราณวัตถุ และงานศิลปะ - มุมปัญญาชาวบ้าน งานลูกครึ่งจิตสำนึก ฯลฯ 7.1 แผนงานบริหารงานทั่วไป 7.1.1 งานบริหารทั่วไป - การบริหารงานบุคคล - การบริหารงานทั่วไป - การพัฒนาระบบคอมพิวเตอร์ และประมวลผลข้อมูลทั่วไปขององค์กร - กิจกรรมทะเบียน - การปกครอง - การประชาสัมพันธ์ - การร้องทุกข์ ร้องเรียน นิติการ - การประสานงาน - กิจกรรมสภา - การเลือกตั้ง - การจัดทำคำสั่ง ประกาศ - การพัฒนาบุคลากร - การติดตามประเมินผลการดำเนินงาน 7.1.2 งานวางแผนสถิติและวิชาการ - การบริหารงานบุคคล - การจัดทำงบประมาณ - การติดตามผลการดำเนินงานตามงบประมาณ - การวิเคราะห์การใช้จ่ายงบประมาณ - การจัดเก็บและวิเคราะห์ข้อมูลสถิติ - การส่งเสริม วิชาการและแผน ฯลฯ 	สำนักงานสถิติ	<ul style="list-style-type: none"> - สำนักงานส่งเสริมการปกครองท้องถิ่น - สำนักงา - สำนักงานส่งเสริมการปกครองท้องถิ่น - บึงกาฬ - จังหวัดบึงกาฬ - สำนักงาน กสศ. บึงกาฬ

ที่	ยุทธศาสตร์	ด้าน	แผนงาน	หน่วยงาน ที่รับผิดชอบ	หน่วยงาน สนับสนุน
			<p>7.1.3 งานบริหารงานคลัง</p> <ul style="list-style-type: none"> - การบริหารงานบุคคล - การเบิกจ่าย - พัสดุ การจัดซื้อจัดจ้าง การบริหารพัสดุ - การทรัพย์สิน - สถิติการเงินและการคลัง - การพัฒนารายได้ - การซ่อมแซม บำรุงรักษาพัสดุ - แผนภาษีและทะเบียนทรัพย์สิน - การเงินและการบัญชี ฯลฯ <p>7.1.4 งานควบคุมภายในและตรวจสอบภายใน</p> <ul style="list-style-type: none"> - การบริหารงานบุคคล - การตรวจสอบแผนพัฒนา - การงบประมาณ การพัสดุ การเบิกจ่าย การเงินการบัญชีและทรัพย์สิน และการบริหารด้านอื่นๆ <p>7.1.5 งานสารสนเทศ</p> <ul style="list-style-type: none"> - การบริหารงานบุคคล - งานบริหารทั่วไป ฯลฯ <p>7.2 งานงบกลาง</p> <p>7.2.1 งานงบกลาง</p> <ul style="list-style-type: none"> - การชำระหนี้เงินกู้ - ค่าชำระดอกเบี้ย - เงินสมทบกองทุนประกันสังคม-เงินสมทบกองทุนเงินทดแทน - เงินสนับสนุนงบประมาณรายจ่ายกิจการระบอบ - เงินสนับสนุนงบประมาณรายจ่ายกิจการสถานธนาบาล - เงินสนับสนุนจากกิจการสถานีขนส่งหรือกิจการท่าเรือ - เงินสนับสนุนโรงพยาบาลและหน่วยบริการสาธารณสุขของ อปท. - เงินสนับสนุนงบประมาณรายจ่ายกิจการสาธารณสุขอื่นๆ 		

บัญชีโครงการพัฒนาท้องถิ่น

ตามแบบ ผ. 01

2. บัญชีโครงการก่อสร้าง

แบบ ก. 01

บัญชีโครงการก่อสร้าง

แผนกช่างก่อสร้าง (พ.ร.บ. 2566-2570) (เงินบาท) (รหัส) ประจำปี พ.ศ. 2568

องค์การบริหารส่วนตำบลโคกแก้ว ตำบลโคกแก้ว จังหวัดบุรีรัมย์

โครงการก่อสร้าง	ปี 2566			ปี 2567			ปี 2568			ปี 2569			ปี 2570		
	จำนวนโครงการ	งบประมาณ (บาท)	จำนวนโครงการ	งบประมาณ (บาท)	จำนวนโครงการ	งบประมาณ (บาท)	จำนวนโครงการ	งบประมาณ (บาท)	จำนวนโครงการ	งบประมาณ (บาท)	จำนวนโครงการ	งบประมาณ (บาท)	จำนวนโครงการ	งบประมาณ (บาท)	
															จำนวนโครงการ
1. การก่อสร้างโครงการต่างๆ	192	221,565,400	247	224,676,300	265	1,204,900,900	265	57,269,900	265	57,269,900	1,150	618,487,500	1,150	618,487,500	
1.1 งานก่อสร้างอาคารและสิ่งก่อสร้าง	7	3,600,000	9	3,600,000	9	3,600,000	9	3,600,000	9	3,600,000	83	18,000,000	83	18,000,000	
1.2 งานถนนและสิ่งปลูกสร้าง	191	221,569,400	266	228,279,300	274	60,869,900	274	60,869,900	274	60,869,900	1209	636,487,400	1209	636,487,400	
2. การพัฒนาตำบลและสิ่งปลูกสร้าง	16	926,000	16	926,000	16	926,000	16	926,000	16	926,000	80	926,000	80	926,000	
2.1 งานพัฒนาตำบลและสิ่งปลูกสร้าง	45	8,060,000	45	8,060,000	45	8,060,000	45	8,060,000	45	8,060,000	225	40,300,000	225	40,300,000	
2.2 งานพัฒนาตำบล	23	1,510,000	23	1,510,000	23	1,510,000	23	1,510,000	23	1,510,000	115	8,050,000	115	8,050,000	
2.3 งานพัฒนาตำบล	7	6,300,000	3	6,000,000	3	6,000,000	3	6,000,000	3	6,000,000	15	30,000,000	15	30,000,000	
2.4 งานพัฒนาตำบล	87	16,596,000	87	16,596,000	87	16,596,000	87	16,596,000	87	16,596,000	475	82,980,000	475	82,980,000	
3. การพัฒนาตำบลและสิ่งปลูกสร้าง	30	2,960,000	10	2,960,000	11	2,970,000	11	2,970,000	11	2,970,000	53	43,540,000	53	43,540,000	
3.1 งานพัฒนาตำบลและสิ่งปลูกสร้าง	6	1,270,000	6	1,270,000	6	1,270,000	6	1,270,000	6	1,270,000	30	6,350,000	30	6,350,000	
3.2 งานพัฒนาตำบลและสิ่งปลูกสร้าง	14	4,230,000	16	4,230,000	17	4,240,000	17	4,240,000	17	4,240,000	83	47,910,000	83	47,910,000	
4. งานพัฒนาตำบลและสิ่งปลูกสร้าง	14	2,550,000	15	2,450,000	17	5,250,000	17	5,250,000	17	5,250,000	80	20,950,000	80	20,950,000	
4.1 งานพัฒนาตำบลและสิ่งปลูกสร้าง	22	23,749,000	22	23,749,000	22	23,749,000	22	23,749,000	22	23,749,000	113	118,745,100	113	118,745,100	
4.2 งานพัฒนาตำบลและสิ่งปลูกสร้าง	34	26,699,000	37	26,399,000	39	28,999,000	39	28,999,000	39	28,999,000	190	139,695,100	190	139,695,100	
5. การพัฒนาตำบลและสิ่งปลูกสร้าง	67	15,380,000	71	15,380,000	73	15,380,000	73	15,380,000	73	15,380,000	359	76,900,000	359	76,900,000	
5.1 งานพัฒนาตำบลและสิ่งปลูกสร้าง	67	15,380,000	71	15,380,000	73	15,380,000	73	15,380,000	73	15,380,000	359	76,900,000	359	76,900,000	

บัญชีสรุปโครงการพัฒนา
 แผนพัฒนาท้องถิ่น (พ.ศ. 2566-2570)
 องค์การบริหารส่วนตำบลโพนแก้ว อำเภอเขวาสินรินทร์ จังหวัดบุรีรัมย์

รายละเอียด	ปี 2566		ปี 2567		ปี 2568		ปี 2569		ปี 2570		รวม 5 ปี	
	จำนวนโครงการ	งบประมาณ (บาท)	จำนวนโครงการ	งบประมาณ (บาท)	จำนวนโครงการ	งบประมาณ (บาท)	จำนวนโครงการ	งบประมาณ (บาท)	จำนวนโครงการ	งบประมาณ (บาท)	จำนวนโครงการ	งบประมาณ (บาท)
6. การพัฒนาด้านศิลปวัฒนธรรม กีฬาประเพณี และภูมิปัญญาท้องถิ่น												
6.1 แผนพัฒนาฯ อบต. โพนแก้วและตำบลโพนแก้ว	18	2,060,000	16	2,060,000	19	2,060,000	18	2,060,000	18	2,060,000	92	10,300,000
รวม	18	2,060,000	16	2,060,000	19	2,060,000	18	2,060,000	18	2,060,000	90	10,300,000
7. การพัฒนาด้านระบบการบริหารจัดการที่ดี												
7.1 แผนพัฒนาฯ อบต. โพนแก้ว	24	1,795,000	24	1,795,000	26	1,795,000	26	1,795,000	20	1,795,000	120	3,925,000
7.2 แผนพัฒนาฯ อบต. โพนแก้ว	2	1,000,000	2	1,000,000	2	1,000,000	2	1,000,000	2	1,000,000	10	5,000,000
7.3 แผนพัฒนาฯ อบต. โพนแก้ว	5	3,260,000	5	3,260,000	5	3,260,000	5	3,260,000	5	3,260,000	25	5,390,000
รวม	31	4,045,000	31	4,045,000	31	4,045,000	31	4,045,000	27	4,045,000	155	20,225,000
รวมทั้งสิ้น	446	294,189,470	528	296,968,320	539	332,189,920	539	332,189,920	539	332,189,920	2,521	1,014,491,500

บัญชีโครงการพัฒนาท้องถิ่น

ตามแบบ ผ. 02

2. บัญชีโครงการพัฒนาท้องถิ่น

รายละเอียดโครงการพัฒนา

แผนพัฒนาท้องถิ่น (พ.ศ. 2566-2570) เพิ่มสินค้า ครั้งที่ 1 ประจำปี พ.ศ. 2568

องค์การบริหารส่วนตำบลไทรทอง ตำบลหนองคา จังหวัดอุบลราชธานี

บุคลากรระดับจังหวัดที่ 2 พัฒนาโครงสร้างพื้นฐานและเพิ่มขีดความสามารถในภาคแข่งขัน

บุคลากรระดับการพัฒนาระบบการปกครองส่วนท้องถิ่นในเขตจังหวัดที่ 1 การพัฒนาสำนักงานโครงสร้างพื้นฐาน การเมืองเมือง การบริหารจัดการน้ำและสิ่งแวดล้อมจังหวัดหนองคาย

1. ยุทธศาสตร์การพัฒนากิจการโครงสร้างพื้นฐาน

1.1 แผนงานอุตสาหกรรมและการโยธา

ที่	โครงการ	วัตถุประสงค์	เป้าหมาย (ผลผลิตของโครงการ)	งบประมาณและที่มา					ตัวชี้วัด (KPI)	ผลที่คาดว่าจะได้รับ	หน่วยงานรับผิดชอบ
				2566 (บาท)	2567 (บาท)	2568 (บาท)	2569 (บาท)	2570 (บาท)			
1	ก่อสร้างถนนคอนกรีตภายในหมู่บ้าน หมู่ 1	เพื่อให้ประชาชนสัญจรไปมาได้สะดวก รวดเร็ว และปลอดภัย	ถนนคอนกรีต กว้าง 4 เมตร พลา 0.15 เมตร	300,000	300,000	300,000	300,000	300,000	ถนนคอนกรีตที่ได้มาตรฐาน ประชาชนได้รับประโยชน์ไม่น้อยกว่าร้อยละ 70	ประชาชนที่สัญจรไปมาด้วยความสะดวก รวดเร็วและปลอดภัยมากขึ้น	กองช่าง
2	ก่อสร้างถนนคอนกรีต หมู่ 8 สายบ้านโนนสูง สิบสองจุฬาวิทยาลัย (พิเศษ)	เพื่อให้ประชาชนสัญจรไปมาได้สะดวก รวดเร็ว และปลอดภัย	ถนนคอนกรีต ตามแบบ อบต. กิ่งสูง	300,000	300,000	300,000	300,000	300,000	ถนนคอนกรีตที่ได้มาตรฐาน ประชาชนได้รับประโยชน์ไม่น้อยกว่าร้อยละ 70	ประชาชนที่สัญจรไปมาด้วยความสะดวก รวดเร็วและปลอดภัยมากขึ้น	กองช่าง
3	ก่อสร้างถนนคอนกรีตภายในหมู่บ้าน หมู่ 2	เพื่อให้ประชาชนสัญจรไปมาได้สะดวก รวดเร็ว และปลอดภัย	ถนนคอนกรีต กว้าง 4 เมตร พลา 0.15 เมตร	300,000	300,000	300,000	300,000	300,000	ถนนคอนกรีตที่ได้มาตรฐาน ประชาชนได้รับประโยชน์ไม่น้อยกว่าร้อยละ 70	ประชาชนที่สัญจรไปมาด้วยความสะดวก รวดเร็วและปลอดภัยมากขึ้น	กองช่าง
4	ก่อสร้างสถานพยาบาลกสิกรรมบ้านโพธิ์ หมู่ 9	เพื่อให้เป็นสถานที่ให้บริการดูแลสุขภาพผู้สูงอายุ	งานสุขภาพกสิกรรม	200,000	200,000	200,000	200,000	200,000	ประชาชนที่ได้รับประโยชน์ไม่น้อยกว่าร้อยละ 70	เป็นสถานที่ให้บริการสุขภาพผู้สูงอายุ	เมขงจ

2. บัญชีโครงการพัฒนาท้องถิ่น

รายละเอียดโครงการพัฒนา
 แผนพัฒนาท้องถิ่น (พ.ศ. 2566-2570) เพิ่มเติม ครั้งที่ 1 ประจำปี พ.ศ. 2568
 องค์การบริหารส่วนตำบลไฮเม็ก อำเภอเขวาสินรินทร์ จังหวัดบุรีรัมย์

ที่	โครงการ	วัตถุประสงค์	เป้าหมาย (ผลผลิตของ โครงการ)	งบประมาณและที่มา				ตัวชี้วัด (KPI)	ผลที่คาดว่าจะได้รับ	หน่วยงาน รับผิดชอบ หลัก
				2566 (บาท)	2567 (บาท)	2568 (บาท)	2569 (บาท)			
5	ก่อสร้างถนนคอนกรีต หมู่ 6 (สายบ้านข่อย ตำบล ทุ่งหญ้าสด- บ้านป่าข่อยบ้าน	เพื่อให้ประชาชนที่ประสบ ปัญหาเรื่องการเดินทาง และปลอดภัย	ถนนคอนกรีต กว้าง 4 เมตร หนา 0.15 เมตร	300,000	300,000	300,000	300,000	300,000	ถนนคอนกรีตที่ได้ มาตรฐาน ประชาชน ได้รับประโยชน์ ไม่ น้อยกว่าร้อยละ 70	กองช่าง
6	ก่อสร้างสถานีอนามัย รอบศาลาหมู่บ้าน หมู่ 7	เพื่อให้ประชาชนใน พื้นที่ใช้ในการจัด กิจกรรมงานประเพณี ต่างๆ	ถนนคอนกรีต กว้าง 4 เมตร หนา 0.15 เมตร	300,000	300,000	300,000	300,000	300,000	ประชาชนในพื้นที่ซึ่งมีการ จัดกิจกรรมงาน ประเพณีต่างๆ	อปท. ๖
7	ก่อสร้างถนนคอนกรีต สายบ้านไร่ หมู่ 3	เพื่อให้ประชาชนใน พื้นที่ได้สะดวกต่อการ เดินทางปลอดภัย	ถนนคอนกรีต กว้าง 4 เมตร หนา 0.15 เมตร	300,000	300,000	300,000	300,000	300,000	ประชาชนที่สัญจรไปมา มีความสะดวก ปลอดภัยและ ปลอดภัยมากขึ้น	กองช่าง
8	เสริมทาสีถนนคอนกรีต ในเขตตำบล	เพื่อให้ประชาชนที่สัญจร ไปมาได้สะดวก ปลอดภัย และสวยงาม	เสริมทาสีถนนคอนกรีต สายต่างๆในเขต	300,000	300,000	300,000	300,000	300,000	ประชาชนที่สัญจรไปมา มีความสะดวก ปลอดภัยและ ปลอดภัยมากขึ้น	กองช่าง
9	ก่อสร้างถนนคอนกรีต หมู่ 8 (สายบ้านข่อย ตำบล ทุ่งหญ้าสด- บ้านป่าข่อยบ้าน	เพื่อให้ประชาชนที่ประสบ ปัญหาเรื่องการเดินทาง และปลอดภัย	ถนนคอนกรีต กว้าง 4 เมตร หนา 0.15 เมตร	300,000	300,000	300,000	300,000	300,000	ถนนคอนกรีตที่ได้ มาตรฐาน ประชาชน ได้รับประโยชน์ ไม่ น้อยกว่า ร้อยละ 70	กองช่าง

2. บัญชีโครงการพัฒนาท้องถิ่น

รายละเอียดโครงการพัฒนา
แผนพัฒนาท้องถิ่น (พ.ศ. 2566-2570) เพิ่มเติม ครั้งที่ 1 ประจำปี พ.ศ. 2568
องค์การบริหารส่วนตำบลไทรก่าม อำเภอเสนา จังหวัดปทุมธานี

ที่	โครงการ	วัตถุประสงค์	เป้าหมาย (ผลผลิตของโครงการ)	งบประมาณและพื้นที่				ตัวชี้วัด (KPI)	ผลที่คาดว่าจะได้รับ	หน่วยงานรับผิดชอบ
				2566 (บาท)	2567 (บาท)	2568 (บาท)	2569 (บาท)			
10	ส่งเสริมสุขภาพประชาชนผู้สูงอายุ การออกกำลังกายในป่า หมู่ 5	เพื่อให้ประชาชนผู้สูงอายุ ไปป่าได้สะดวกรวดเร็ว และปลอดภัย	เสริมเส้นทาง หรือยกระดับ ทางเดิน	300,000	300,000	300,000	300,000	300,000	ประชาชนผู้สูงอายุ มีความสะดวก รวดเร็วและ ปลอดภัยมากขึ้น	กองช่าง
11	ก่อสร้างถนนคอนกรีต ภายในหมู่บ้าน หมู่ 6	เพื่อให้ประชาชนผู้สูงอายุ ไปมาได้สะดวกรวดเร็ว และปลอดภัย	ถนนคอนกรีต กว้าง 4 เมตร หนา 0.15 เมตร	300,000	300,000	300,000	300,000	300,000	ประชาชนผู้สูงอายุไปมาที่ สะดวก รวดเร็วและ ปลอดภัยมากขึ้น	กองช่าง
12	ก่อสร้างถนนคอนกรีต ทางเข้าวัดป่า ชัยคีรีธรรม หมู่ 6	เพื่อให้ประชาชนผู้สูงอายุ ไปมาได้สะดวกรวดเร็ว และปลอดภัย	ถนนคอนกรีต กว้าง 4 เมตร หนา 0.15 เมตร	300,000	300,000	300,000	300,000	300,000	ประชาชนผู้สูงอายุไปมาที่ สะดวก รวดเร็วและ ปลอดภัยมากขึ้น	กองช่าง
13	ก่อสร้างถนนคอนกรีต ภายในหมู่บ้าน หมู่ 10	เพื่อให้ประชาชนผู้สูงอายุ ไปมาได้สะดวกรวดเร็ว และปลอดภัย	ถนนคอนกรีต กว้าง 4 เมตร หนา 0.15 เมตร	300,000	300,000	300,000	300,000	300,000	ประชาชนผู้สูงอายุไปมาที่ สะดวก รวดเร็วและ ปลอดภัยมากขึ้น	กองช่าง
14	ก่อสร้างถนนคอนกรีต ภายในหมู่บ้าน บ้านหนองเต่างาย หมู่ 4	เพื่อให้ประชาชนผู้สูงอายุ ไปมาได้สะดวกรวดเร็ว และปลอดภัย	ถนนคอนกรีต กว้าง 4 เมตร หนา 0.15 เมตร	300,000	300,000	300,000	300,000	300,000	ประชาชนผู้สูงอายุไปมาที่ สะดวก รวดเร็วและ ปลอดภัยมากขึ้น	กองช่าง
15	ก่อสร้างถนนคอนกรีต แยกถนนบ้าน ท่าละมั่ง หมู่ 2	เพื่อให้ประชาชนผู้สูงอายุ ไปมาได้สะดวกรวดเร็ว และปลอดภัย	ถนนคอนกรีต กว้าง 4 เมตร หนา 0.15 เมตร	200,000	200,000	200,000	200,000	200,000	ประชาชนผู้สูงอายุไปมาที่ สะดวก รวดเร็วและ ปลอดภัยมากขึ้น	กองช่าง

2. บัญชีโครงการพัฒนาท้องถิ่น

รายละเอียดโครงการพัฒนา
แผนพัฒนาท้องถิ่น (พ.ศ. 2566-2570) เพื่อดำเนิน ครั้งที่ 1 ประจำปี พ.ศ. 2568
องค์การบริหารส่วนตำบลโกลก่าม อำเภอเขาคา จังหวัดยโสธร

ที่	โครงการ	วัตถุประสงค์	เป้าหมาย (ผลลัพธ์ของโครงการ)	งบประมาณและที่มา					ตัวชี้วัด (KPI)	ผลที่คาดว่าจะได้รับ	หน่วยงานรับผิดชอบ
				2566 (บาท)	2567 (บาท)	2568 (บาท)	2569 (บาท)	2570 (บาท)			
16	ก่อสร้างถนนคอนกรีตบริเวณหมู่บ้านสะพานห้วยทราย หมู่ 11	เพื่อให้ประชาชนสัญจรสะดวกได้สะดวกรวดเร็วและปลอดภัย	ถนนคอนกรีต กว้าง 4 เมตร ยาว 0.15 เมตร	300,000	300,000	300,000	300,000	300,000	ถนนคอนกรีตที่ได้มาตรฐาน ประชาชนได้รับประโยชน์ ไม่เดือดร้อน 70	ประชาชนที่สัญจรไปมาด้วยความสะดวก รวดเร็วและปลอดภัยมากขึ้น	กองช่าง
17	ก่อสร้างสะพานคอนกรีตเสริมเหล็กขนาด 11 เมตร กว้าง 7 เมตร	เพื่อให้ประชาชนสัญจรไปมาได้สะดวกรวดเร็วและปลอดภัย	สะพานคอนกรีตเสริมเหล็ก ขนาด 11 เมตร กว้าง 7 เมตร	300,000	300,000	300,000	300,000	300,000	สะพานคอนกรีตที่ได้มาตรฐาน ประชาชนได้รับประโยชน์ ไม่เดือดร้อน 70	ประชาชนที่สัญจรไปมาด้วยความสะดวก รวดเร็วและปลอดภัยมากขึ้น	กองช่าง
18	ก่อสร้างถนนคอนกรีต หมู่ 7	เพื่อให้ประชาชนสัญจรไปมาได้สะดวกรวดเร็วและปลอดภัย	ถนนคอนกรีต กว้าง 4 เมตร ยาว 0.15 เมตร	300,000	300,000	300,000	300,000	300,000	ถนนคอนกรีตที่ได้มาตรฐาน ประชาชนได้รับประโยชน์ ไม่เดือดร้อน 70	ประชาชนที่สัญจรไปมาด้วยความสะดวก รวดเร็วและปลอดภัยมากขึ้น	กองช่าง
19	ก่อสร้างถนนลูกรังทางวิ่งทางเท้าหมู่ 2	เพื่อให้ประชาชนสัญจรไปมาได้สะดวกรวดเร็วและปลอดภัย	ถนนลูกรัง (ตามแบบ อบต. กำหนด)	200,000	200,000	200,000	200,000	200,000	ถนนลูกรังที่ได้มาตรฐาน ประชาชนได้รับประโยชน์ ไม่เดือดร้อน 70	ประชาชนที่สัญจรไปมาด้วยความสะดวก รวดเร็วและปลอดภัยมากขึ้น	กองช่าง
20	ก่อสร้างถนนคอนกรีตภายในหมู่บ้าน หมู่ 5	เพื่อให้ประชาชนสัญจรไปมาได้สะดวกรวดเร็วและปลอดภัย	ถนนคอนกรีต กว้าง 4 เมตร ยาว 0.15 เมตร	300,000	300,000	300,000	300,000	300,000	ถนนคอนกรีตที่ได้มาตรฐาน ประชาชนได้รับประโยชน์ ไม่เดือดร้อน 70	ประชาชนที่สัญจรไปมาด้วยความสะดวก รวดเร็วและปลอดภัยมากขึ้น	กองช่าง
21	ก่อสร้างถนนคอนกรีตสายตรง-บ้านขี้เหล็กบ้านยางเรียน หมู่ 6	เพื่อให้ประชาชนสัญจรไปมาได้สะดวกรวดเร็วและปลอดภัย	ถนนคอนกรีต กว้าง 4 เมตร ยาว 0.15 เมตร	300,000	300,000	300,000	300,000	300,000	ถนนคอนกรีตที่ได้มาตรฐาน ประชาชนได้รับประโยชน์ ไม่เดือดร้อน 70	ประชาชนที่สัญจรไปมาด้วยความสะดวก รวดเร็วและปลอดภัยมากขึ้น	กองช่าง

2. บัญชีโครงการพร้อมข้อสังเกต

รายละเอียดโครงการพัฒนา
แผนพัฒนาท้องถิ่น (พ.ศ. 2566-2570) เพิ่มเติม ครั้งที่ 1 ประจำปี พ.ศ. 2568
องค์การบริหารส่วนตำบลโกลกาฬ อำเภอเวียงสา จังหวัดน่าน

ที่	โครงการ	วัตถุประสงค์	เป้าหมาย (ผลผลิตของโครงการ)	งบประมาณแผ่นดิน				ตัวชี้วัด (KPI)	ผลที่คาดว่าจะได้รับ	หน่วยงานรับผิดชอบหลัก
				2566 (บาท)	2567 (บาท)	2568 (บาท)	2569 (บาท)			
22	ก่อสร้างถนนคอนกรีต สายบ้านสร้าง หมู่ 10 7	เพื่อให้ประชาชนสัญจรไปมาได้อย่างสะดวกและปลอดภัย	ถนนคอนกรีต กว้าง 4 เมตร ยาว 0.15 เมตร	300,000	300,000	300,000	300,000	2570 (บาท) 300,000	ถนนคอนกรีตที่ได้มาตรฐาน ประชาชนได้รับประโยชน์ มีอัตราการจ้างงาน 70%	กองช่าง
23	ก่อสร้างถนนคอนกรีต สายบ้านพัฒนาใต้ หมู่ 3	เพื่อให้ประชาชนสัญจรไปมาได้อย่างสะดวกและปลอดภัย	ถนนคอนกรีต กว้าง 4 เมตร ยาว 0.15 เมตร	300,000	300,000	300,000	300,000	300,000	ถนนคอนกรีตที่ได้มาตรฐาน ประชาชนได้รับประโยชน์ มีอัตราการจ้างงาน 70%	กองช่าง
24	ก่อสร้างถนนคอนกรีต สายบ้านป่า หมู่ 9	เพื่อให้ประชาชนสัญจรไปมาได้อย่างสะดวกและปลอดภัย	ถนนคอนกรีต กว้าง 4 เมตร ยาว 0.15 เมตร	300,000	300,000	300,000	300,000	300,000	ถนนคอนกรีตที่ได้มาตรฐาน ประชาชนได้รับประโยชน์ มีอัตราการจ้างงาน 70%	กองช่าง
25	ก่อสร้างถนนคอนกรีต สายบ้านป่า หมู่ 11	เพื่อให้ประชาชนสัญจรไปมาได้อย่างสะดวกและปลอดภัย	ถนนคอนกรีต กว้าง 4 เมตร ยาว 0.15 เมตร	300,000	300,000	300,000	300,000	300,000	ถนนคอนกรีตที่ได้มาตรฐาน ประชาชนได้รับประโยชน์ มีอัตราการจ้างงาน 70%	กองช่าง
26	ก่อสร้างถนนคอนกรีต สายบ้านป่า หมู่ 5 (วัดหนองเงิน)	เพื่อให้ประชาชนสัญจรไปมาได้อย่างสะดวกและปลอดภัย	ถนนคอนกรีต กว้าง 4 เมตร ยาว 0.15 เมตร	500,000	500,000	500,000	500,000	500,000	ถนนคอนกรีตที่ได้มาตรฐาน ประชาชนได้รับประโยชน์ มีอัตราการจ้างงาน 70%	กองช่าง

2. บัญชีโครงการพัฒนาท้องถิ่น

รายละเอียดโครงการพัฒนา
 มณฑลพัฒนาท้องถิ่น (พ.ศ. 2566-2570) เพิ่มติม ครั้งที่ 1 ประจำปี พ.ศ. 2568
 องค์การบริหารส่วนตำบลโลกเก่า อำเภอเสนา จังหวัดสิงห์บุรี

ที่	โครงการ	วัตถุประสงค์	เป้าหมาย (ผลผลิตของ โครงการ)	งบประมาณแผ่นดิน					ตัวชี้วัด (KPI)	ผลลัพธ์ที่จะได้รับ	หน่วยงาน รับผิดชอบ หลัก
				2566 (บาท)	2567 (บาท)	2568 (บาท)	2569 (บาท)	2570 (บาท)			
27	สถานคอมมูนิตี้มอลล์ ตำบลพิบูลย์ หมู่ 5	เพื่อให้ประชาชนในพื้นที่ การได้ประโยชน์ จัดงานตามปกติ	สถานคอมมูนิตี้มอลล์ บริเวณศาลาพักผ่อน ญาติ	200,000	200,000	200,000	200,000	200,000	ประชาชนได้รับ ประโยชน์อย่าง ยั่งยืน 70	ประชาชนในกิจการ ประโชยน์ในการจัดงาน ณ พื้นที่พัฒนา	กองช่าง
28	ก่อสร้างระบบชลประทาน เสริมพื้นที่ทางการ น้ำในตำบล หมู่ 3	เพื่อให้ประชาชนในพื้นที่ ไปมาติดต่อสะดวก และปลอดภัย	ก่อสร้างระบบ ชลประทาน กว้าง 4 เมตร ยาว 0.15 เมตร	300,000	300,000	300,000	300,000	300,000	ถนนคอนกรีตที่ได้ มาตรฐาน ประชาชน ได้รับประโยชน์ ไม่น้อยกว่าร้อยละ 70	ประชาชนที่สัญจรไปมา ความสะดวก รวดเร็วและ ปลอดภัยมากขึ้น	กองช่าง
29	โครงการก่อสร้างถนน คอนกรีตเสริมเหล็กสาย พิบูลย์ลา-สัน ประจ ที่ 2 หมู่ 3	เพื่อให้ประชาชนสัญจร ไปมาติดต่อสะดวก และปลอดภัย	ก่อสร้างถนน คอนกรีต กว้าง 4 เมตร ยาว 0.15 เมตร	300,000	300,000	300,000	300,000	300,000	ถนนคอนกรีตที่ได้ มาตรฐาน ประชาชน ได้รับประโยชน์ ไม่น้อยกว่า ร้อยละ 70	ประชาชนที่สัญจรไปมา ความสะดวก รวดเร็วและ ปลอดภัยมากขึ้น	กองช่าง
30	ก่อสร้างระบบชลประทาน หมู่ 10	เพื่อให้ประชาชนสัญจร ไปมาติดต่อสะดวก และปลอดภัย	สถานชลประทาน 1 แห่ง	300,000	300,000	300,000	300,000	300,000	ถนนคอนกรีตที่ได้ มาตรฐาน ประชาชน ได้รับประโยชน์ ไม่น้อยกว่า ร้อยละ 70	เกษตรกรมีรายได้ ผลผลิตทางการเกษตร	กองช่าง
31	ก่อสร้างถนนคอนกรีต สายบ้านหนอง ม่วง หมู่ 4 ไปประ และถาวร	เพื่อให้ประชาชนสัญจร ไปมาติดต่อสะดวก และปลอดภัย	ถนนคอนกรีต กว้าง 4 เมตร ยาว 0.15 เมตร	300,000	300,000	300,000	300,000	300,000	ถนนคอนกรีตที่ได้ มาตรฐาน ประชาชน ได้รับประโยชน์ ไม่น้อยกว่า ร้อยละ 70	ประชาชนที่สัญจรไปมา ความสะดวก รวดเร็วและ ปลอดภัยมากขึ้น	กองช่าง

2. บัญชีโครงการพัฒนาท้องถิ่น

รายละเอียดโครงการพัฒนา
แผนพัฒนาท้องถิ่น (พ.ศ. 2566-2570) เพิ่มชั้น ครั้งที่ 1 ประจำปี พ.ศ. 2568
องค์การบริหารส่วนตำบลโลกเก่า อำเภอเสนา จังหวัดปทุมธานี

ที่	โครงการ	วัตถุประสงค์	เป้าหมาย (ผลผลิตของ โครงการ)	งบประมาณต่อปี				ตัวชี้วัด (KPI)	ผลลัพธ์ที่จะได้รับ	หน่วยงาน รับผิดชอบ หลัก
				2566 (บาท)	2567 (บาท)	2568 (บาท)	2569 (บาท)			
32	ก่อสร้างสนามบอลกีฬา สายบ้านลำพระ 55. หมู่ 19	เพื่อให้ประชาชนมีจุดรวม ใจมาออกกำลังกายและ เล่นกีฬา	สนามบอลกีฬา สายลำพระ - หมู่ 19 จำนวน 1 สนาม	300,000	300,000	300,000	300,000	300,000	ถนนคอนกรีตที่ มาตรฐาน ประชาชน ได้รับประโยชน์ไม่ น้อยกว่าร้อยละ 70	กองช่าง
33	ก่อสร้างถนนลูกรังจาก หมู่บ้านหนองบ่อสง่างถึง สะพาน	เพื่อให้ประชาชนมีจุดรวม ใจมาออกกำลังกายและ เล่นกีฬา	ถนนลูกรัง	200,000	200,000	200,000	200,000	200,000	ถนนลูกรังที่ มาตรฐาน ประชาชน ได้รับประโยชน์ไม่ น้อยกว่าร้อยละ 70	กองช่าง
34	ก่อสร้างถนนคอนกรีต สายบ้านลำพระ หมู่ 12	เพื่อให้ประชาชนมีจุดรวม ใจมาออกกำลังกายและ เล่นกีฬา	ถนนคอนกรีต สายบ้านลำพระ หมู่ 12 จำนวน 1 สาย	300,000	300,000	300,000	300,000	300,000	ถนนคอนกรีตที่ มาตรฐาน ประชาชน ได้รับประโยชน์ไม่ น้อยกว่าร้อยละ 70	กองช่าง
35	ก่อสร้างถนนคอนกรีต สายบ้านลำพระ หมู่ 2	เพื่อให้ประชาชนมีจุดรวม ใจมาออกกำลังกายและ เล่นกีฬา	ถนนคอนกรีต สายบ้านลำพระ หมู่ 2 จำนวน 1 สาย	300,000	300,000	300,000	300,000	300,000	ถนนคอนกรีตที่ มาตรฐาน ประชาชน ได้รับประโยชน์ไม่ น้อยกว่าร้อยละ 70	กองช่าง
36	ก่อสร้างถนนคอนกรีต สายบ้านลำพระ หมู่ 5	เพื่อให้ประชาชนมีจุดรวม ใจมาออกกำลังกายและ เล่นกีฬา	ถนนคอนกรีต สายบ้านลำพระ หมู่ 5 จำนวน 1 สาย	300,000	300,000	300,000	300,000	300,000	ถนนคอนกรีตที่ มาตรฐาน ประชาชน ได้รับประโยชน์ไม่ น้อยกว่าร้อยละ 70	กองช่าง
37	ปรับปรุงถนนลูกรังเพื่อ การเกษตร หมู่ 1 12	เพื่อให้ประชาชนมีจุดรวม ใจมาออกกำลังกายและ เล่นกีฬา	ปรับปรุงถนนลูกรัง พร้อมการ ตกแต่ง	200,000	200,000	200,000	200,000	200,000	ถนนลูกรังที่ มาตรฐาน ประชาชน ได้รับประโยชน์ไม่ น้อยกว่าร้อยละ 70	กองช่าง

2. บัญชีโครงการพัฒนาท้องถิ่น

รายละเอียดโครงการพัฒนา
แผนพัฒนาท้องถิ่น (พ.ศ. 2566-2570) พื้นดิน ครั้งที่ 1 ประจำปี พ.ศ. 2568
องค์การบริหารส่วนตำบลโคกทราย อำเภอเสนา จังหวัดปทุมธานี

ที่	โครงการ	วัตถุประสงค์	เป้าหมาย (ผลผลิตของโครงการ)	งบประมาณและที่มา					ตัวชี้วัด (KPI)	ผลที่คาดว่าจะได้รับ	หน่วยงานรับผิดชอบหลัก
				2566 (บาท)	2567 (บาท)	2568 (บาท)	2569 (บาท)	2570 (บาท)			
38	เทศกาลตรุษสงกรานต์ บ้านเลขที่ ๖ หมู่ ๖	เพื่อให้ประชาชนมีพื้นที่ การใช้ประโยชน์ในการ จัดงานสงกรานต์	เทศกาลตรุษสงกรานต์ หมู่ ๖	200,000	200,000	200,000	200,000	2570	ประชาชนได้รับ ประโยชน์ในการจัดงาน สงกรานต์	ประชาชนมีพื้นที่การใช้ ประโยชน์ในการจัดงาน สงกรานต์	กองช่าง
39	ก่อสร้างถนนกรวยรอบ ท่าเรือ ๖ หมู่ ๖	เพื่อให้ประชาชนสัญจร ไปมาและเป็นที่จอดรถ สำหรับรถจักรยานยนต์	ถนนคอนกรีต กว้าง 4 เมตร หน้า 0.15 เมตร	300,000	300,000	300,000	300,000	ถนนคอนกรีตที่ ได้มาตรฐานประชาชน ได้รับประโยชน์ไม่ น้อยกว่าร้อยละ 70	ประชาชนสัญจรไปมาสะดวก เป็นที่ยอมรับจาก	กองช่าง	
40	ซ่อมแซมถนนภายใน หมู่บ้าน หมู่ 5	เพื่อให้ประชาชนสัญจร ไปมาได้สะดวก รวดเร็ว และปลอดภัย	ซ่อมแซมถนน ภายในหมู่บ้าน	200,000	200,000	200,000	200,000	ประชาชนได้รับ ประโยชน์ไม่ต่ำกว่า ร้อยละ 70	ประชาชนที่สัญจรไปมา มีความสะดวก รวดเร็วและ ปลอดภัยมากขึ้น	กองช่าง	
41	ก่อสร้างถนนคอนกรีต สำหรับที่สาธารณะ หมู่ 4	เพื่อให้ประชาชนสัญจร ไปมาได้สะดวกและเป็น การลดแรงสั่นสะเทือน ที่ชัดเจน	ถนนคอนกรีต สำหรับที่ สาธารณะ	300,000	300,000	300,000	300,000	ถนนคอนกรีตที่ ได้มาตรฐาน ประชาชน ได้รับประโยชน์ไม่ น้อยกว่า ร้อยละ 70	ประชาชนสัญจรไปมาได้ สะดวกและเงินงบประมาณ เหมาะสมที่ชัดเจนและ ใช้งบประมาณจากภาครัฐ อย่างมีประสิทธิภาพ	กองช่าง	
42	ก่อสร้างสะพาน คอนกรีตข้ามลำห้วย ในบาง หมู่ 11 - บ้านบ่อปลา	เพื่อให้ประชาชนใช้ สัญจรไปมาได้สะดวก รวดเร็ว และปลอดภัย	สะพานคอนกรีต สำหรับ สัญจร	300,000	300,000	300,000	300,000	สะพานคอนกรีตที่ ได้มาตรฐาน ประชาชน ได้รับประโยชน์ ไม่ต่ำกว่า ร้อยละ 70	ประชาชนได้รับ ประโยชน์ไม่ น้อยกว่า ร้อยละ 70	กองช่าง	
43	ก่อสร้างสะพานมีพylon คอนกรีตห้วยหนึ่ง หมู่ 1	เพื่อให้ประชาชนใช้ สัญจรไปมาได้สะดวก รวดเร็ว และปลอดภัย	สะพานคอนกรีต สำหรับ สัญจร	300,000	300,000	300,000	300,000	สะพานคอนกรีตที่ ได้มาตรฐาน ประชาชน ได้รับประโยชน์ ไม่ต่ำกว่า ร้อยละ 70	ประชาชนได้รับ ประโยชน์ไม่ น้อยกว่า ร้อยละ 70	กองช่าง	

รายละเอียดโครงการพัฒนา
แผนพัฒนาท้องถิ่น (พ.ศ. 2566-2570) เพิ่มเติม ครั้งที่ 1 ประจำปี พ.ศ. 2568
องค์การบริหารส่วนตำบลโศภน ตำบลโศภน อำเภอลำปาง จังหวัดลำปาง

ลำดับ	วัตถุประสงค์	เป้าหมาย (ผลผลิตของโครงการ)	งบประมาณและพื้นที่				ตัวชี้วัด (KPI)	ผลที่คาดว่าจะได้รับ	หน่วยงานรับผิดชอบ
			2566 (บาท)	2567 (บาท)	2568 (บาท)	2569 (บาท)			
44	ก่อสร้างอาคารอเนกประสงค์ เพื่อให้บริการแก่ประชาชนในพื้นที่ตำบลโศภน	ก่อสร้างอาคารอเนกประสงค์ 1 หลัง	200,000	300,000	300,000	350,000	300,000	ปริมาณเงินงบประมาณที่ได้รับอนุมัติ	เทศบาลตำบลโศภน
45	ก่อสร้างอาคารอเนกประสงค์ เพื่อให้บริการแก่ประชาชนในพื้นที่ตำบลโศภน	ก่อสร้างอาคารอเนกประสงค์ 1 หลัง	200,000	300,000	300,000	300,000	300,000	ปริมาณเงินงบประมาณที่ได้รับอนุมัติ	เทศบาลตำบลโศภน
46	ก่อสร้างอาคารอเนกประสงค์ เพื่อให้บริการแก่ประชาชนในพื้นที่ตำบลโศภน	ก่อสร้างอาคารอเนกประสงค์ 1 หลัง	300,000	300,000	300,000	300,000	300,000	ปริมาณเงินงบประมาณที่ได้รับอนุมัติ	เทศบาลตำบลโศภน
47	ก่อสร้างอาคารอเนกประสงค์ เพื่อให้บริการแก่ประชาชนในพื้นที่ตำบลโศภน	ก่อสร้างอาคารอเนกประสงค์ 1 หลัง	300,000	300,000	300,000	300,000	300,000	ปริมาณเงินงบประมาณที่ได้รับอนุมัติ	เทศบาลตำบลโศภน
48	ก่อสร้างอาคารอเนกประสงค์ เพื่อให้บริการแก่ประชาชนในพื้นที่ตำบลโศภน	ก่อสร้างอาคารอเนกประสงค์ 1 หลัง	300,000	300,000	300,000	300,000	300,000	ปริมาณเงินงบประมาณที่ได้รับอนุมัติ	เทศบาลตำบลโศภน
49	ก่อสร้างอาคารอเนกประสงค์ เพื่อให้บริการแก่ประชาชนในพื้นที่ตำบลโศภน	ก่อสร้างอาคารอเนกประสงค์ 1 หลัง	300,000	300,000	300,000	300,000	300,000	ปริมาณเงินงบประมาณที่ได้รับอนุมัติ	เทศบาลตำบลโศภน

2. บัญชีโครงการพัฒนาท้องถิ่น

รายละเอียดโครงการพัฒนา
 แผนพัฒนาท้องถิ่น (พ.ศ. 2566-2570) เฉพาะปี พ.ศ. 2568
 องค์การบริหารส่วนตำบลโกลกาญ อำเภอเขวาสินรินทร์ จังหวัดบุรีรัมย์

ที่	โครงการ	วัตถุประสงค์	เป้าหมาย (ผลผลิตของโครงการ)	งบประมาณและที่มา					ตัวชี้วัด (KPI)	ผลที่คาดว่าจะได้รับ	หน่วยงานรับผิดชอบหลัก
				2566 (บาท)	2567 (บาท)	2568 (บาท)	2569 (บาท)	2570 (บาท)			
50	โครงการรณรงค์และประชาสัมพันธ์วิสาหกิจผู้สูงอายุ หมู่ 7	เพื่อเป็นการรณรงค์กับปัญหาการเกิดน้ำท่วมในฤดูฝน	จัดแผนต้นฤดูลงน้ำบริเวณศาลาผู้สูงอายุ หมู่ 7	200,000	200,000	200,000	200,000	700,000	ประชาชนได้รับประโยชน์ไม่น้อยกว่าร้อยละ 70	อบต. หมู่ 7	
51	ก่อสร้างถนนคอนกรีตสายส่งโรงเรียนสาธิตวิทยาสรรพคุณ หมู่ 3	เพื่อให้ได้ประชาชนใจจรซึ่งนำเด็กและทารกวัย 3-6 ปีไปโรงเรียนและปลอดภัย	ถนนคอนกรีต กว้าง 4 เมตร หน้า 0.15 เมตร	300,000	300,000	300,000	300,000	1000,000	ประชาชนที่สัญจรไปมาด้วยความสะดวก รวดเร็วและปลอดภัยมากขึ้น	กองช่าง	
52	ขุดลอกคลองระบายน้ำตามสายทางของโรงเรียนสาธิตวิทยาสรรพคุณ หมู่ 3	เพื่อไม่ให้เกิดน้ำท่วมในพื้นที่ซึ่งมีการอุปโภคบริโภคน้ำ-ทิ้งของบ้าน	ขุดสร้างระบบระบายน้ำตามแนวคลอง กว้าง 1 เมตร	200,000	200,000	200,000	200,000	200,000	ประชาชนไม่ได้รับน้ำท่วมขังไม่น้อยกว่า ร้อยละ 70	กองช่าง	
53	ก่อสร้างท่อลอดเหล็กคอนกรีต หมู่ 10	เพื่อป้องกันน้ำท่วมขังในฤดูฝน	ก่อสร้างท่อลอดเหล็กเชื่อมคอนกรีต	300,000	300,000	300,000	300,000	300,000	ประชาชนในพื้นที่ไม่ประสบปัญหาอุทกภัย	กองช่าง	
54	ก่อสร้างที่จอดรถบริเวณสำนักงาน อบต. โกลกาญ	เพื่อเป็นสถานที่จอดรถสำหรับผู้บริหาร พนักงานและประชาชนที่มาติดต่อราชการ	ก่อสร้างที่จอดรถ กว้าง 5 เมตร ยาว 20 เมตร (ตามแบบ อบต. กว้าง)	500,000	300,000	300,000	300,000	300,000	ผู้บริหาร พนักงานและประชาชนที่มาติดต่อราชการมีสถานที่จอดรถ	กองช่าง	
55	ก่อสร้างอาคารสันทนาการสำหรับเยาวชนตำบลโกลกาญ หมู่ 8	เพื่อเป็นสถานที่พักผ่อนสันทนาการของเยาวชนตำบลโกลกาญ	ก่อสร้างอาคารสันทนาการ (ตามแบบ อบต. กว้าง)	300,000	300,000	300,000	300,000	300,000	ประชาชนได้รับประโยชน์ไม่น้อยกว่า ร้อยละ 70	กองช่าง	

2. บัญชีโครงการพัฒนาท้องถิ่น

รายละเอียดโครงการพัฒนา
 แผนที่พัฒนาท้องถิ่น (พ.ศ. 2566-2570) งบปีเต็ม ครั้งที่ 1 ประจำปี พ.ศ. 2568
 องค์การบริหารส่วนตำบลไทรค่าน อำเภอสงขลา จังหวัดสงขลา

ที่	โครงการ	วัตถุประสงค์	เป้าหมาย (ผลลัพธ์ของโครงการ)	งบประมาณและที่มา					ตัวชี้วัด (KPI)	ผลที่คาดว่าจะได้รับ	หน่วยงานรับผิดชอบ
				2566 (บาท)	2567 (บาท)	2568 (บาท)	2569 (บาท)	2570 (บาท)			
56	ซ่อมแซมศาลาพักผ่อนญาติ หมู่ที่ 9	เพื่อซ่อมแซมศาลาพักผ่อนญาติให้พร้อมใช้งานที่ใช้งานและมีสภาพมั่นคง	ซ่อมแซมศาลาพักผ่อนญาติจำนวน 1 หลัง	200,000	200,000	200,000	200,000	200,000	ประชาชนได้รับประโยชน์ไม่ต่ำกว่าร้อยละ 70	มีสภาพพร้อมใช้งานที่ดี สามารถใช้งานได้ 70 วัน/ปี	กองช่าง
57	ปรับปรุงศาลาพักผ่อนญาติ หมู่ที่ 7	เพื่อเป็นสถานที่พักผ่อนหย่อนใจของประชาชนในท้องถิ่น	1 หลัง	200,000	200,000	200,000	200,000	200,000	ประชาชนได้รับประโยชน์ไม่ต่ำกว่าร้อยละ 70	มีประชาชนที่ใช้งานได้ดี สามารถใช้งานได้ 70 วัน/ปี	กองช่าง
58	ซ่อมแซมอาคารเรียนประถมศึกษา ๑ หมู่ที่ 7, 10	เพื่อซ่อมแซมอาคารเรียนให้พร้อมใช้งานที่ใช้งานได้และมีสภาพมั่นคงปลอดภัย	ซ่อมแซมอาคารเรียนประถมศึกษา ๑ หมู่ที่ 7, 10	200,000	200,000	200,000	200,000	200,000	ประชาชนได้รับประโยชน์ไม่ต่ำกว่าร้อยละ 70	มีสภาพพร้อมใช้งานที่ดี สามารถใช้งานได้ 70 วัน/ปี	กองช่าง
59	ก่อสร้างบ่อ หมู่ 3	เพื่อเป็นสถานที่พักผ่อนหย่อนใจ	ก่อสร้างบ่อ (คอนกรีต) หมู่ 3	200,000	200,000	200,000	200,000	200,000	ประชาชนได้รับประโยชน์ไม่ต่ำกว่าร้อยละ 70	ประชาชนมีสถานที่พักผ่อนหย่อนใจ	กองช่าง
60	ก่อสร้างศาลาพักผ่อน หมู่ที่ 5	เพื่อพักผ่อนหย่อนใจของประชาชน	ก่อสร้างศาลาพักผ่อน หมู่ที่ 5	200,000	200,000	200,000	200,000	200,000	ประชาชนได้รับประโยชน์ไม่ต่ำกว่าร้อยละ 70	มีสถานที่พักผ่อนหย่อนใจที่พร้อมใช้งาน	กองช่าง
61	ก่อสร้างอาคารเรียน บัณฑิตวิทยาลัย	เพื่อใช้เป็นสถานที่เรียน การจัดการด้านต่างๆ ให้กับบัณฑิตวิทยาลัย	ก่อสร้างอาคารเรียน บัณฑิตวิทยาลัย	300,000	300,000	300,000	300,000	300,000	ประชาชนได้รับประโยชน์ไม่ต่ำกว่าร้อยละ 70	มีสถานที่เรียนที่พร้อมใช้งาน	กองช่าง
62	ปรับปรุง/ก่อสร้างอาคารเรียน	เพื่อใช้เรียนการสอน การจัดการด้านต่างๆ	ปรับปรุง/ก่อสร้างอาคารเรียน	200,000	200,000	200,000	200,000	200,000	ประชาชนได้รับประโยชน์ไม่ต่ำกว่าร้อยละ 70	ประชาชนมีสถานที่เรียนที่พร้อมใช้งาน	กองช่าง

2. บัญชีโครงการพัฒนาท้องถิ่น

รายละเอียดโครงการพัฒนา
แผนพัฒนาท้องถิ่น (พ.ศ. 2566-2570) งบอุดหนุน ครั้งที่ 1 ประจำปี พ.ศ. 2568
องค์การบริหารส่วนตำบลไทรทอง อำเภอเสนา จังหวัดบึงกาฬ

ที่	โครงการ	วัตถุประสงค์	เป้าหมาย (ผลผลิตของ โครงการ)	งบประมาณและที่มา					ตัวชี้วัด (KPI)	ผลที่คาดว่าจะได้รับ	หน่วยงาน รับผิดชอบ หลัก
				2566 (บาท)	2567 (บาท)	2568 (บาท)	2569 (บาท)	2570 (บาท)			
63	ก่อสร้างสถานคอมพิวเตอร์บริเวณศาลากลางตำบลไทรทอง	เพื่อให้เด็ก-เยาวชนได้มีโอกาสใช้คอมพิวเตอร์ในโรงเรียน	ก่อสร้างสถานคอมพิวเตอร์บริเวณศาลากลางตำบลไทรทอง หมู่ 8	200,000	200,000	200,000	200,000	200,000	ประชาชนได้รับประโยชน์ไม่น้อยกว่าร้อยละ 70	ประชาชนในพื้นที่จังหวัดบึงกาฬ สนับสนุนโดยอาสาสมัคร	กองช่าง
64	ก่อสร้างศาลาประชาคม	เพื่อให้ประชาชนมีสถานที่ในการจัดกิจกรรม และเป็นที่ประชุมกลุ่มต่างๆ ในชุมชน	ก่อสร้างศาลาประชาคม หมู่ 10	200,000	200,000	200,000	200,000	200,000	ประชาชนมีสถานที่ในการจัดกิจกรรมและจัดการรวมกลุ่มในชุมชน	ประชาชนในพื้นที่มีการจัดหาระบบประปาและจัดการรวมกลุ่มในชุมชน	กองช่าง
65	ก่อสร้างอาคารอเนกประสงค์ บริเวณองค์การบริหารส่วนตำบลไทรทอง	เพื่อใช้เป็นสถานที่ในการจัดกิจกรรมต่างๆ ของชุมชนได้เป็นอย่างดี	ก่อสร้างอาคารอเนกประสงค์ บริเวณ อบต.ไทรทอง	500,000	500,000	500,000	500,000	500,000	ผู้รับประโยชน์ไม่น้อยกว่าร้อยละ 70	มีงานใช้ในการจัดกิจกรรมต่างๆ ของชุมชนได้เป็นอย่างดี	กองช่าง
66	ก่อสร้างศาลาประชุมหมู่บ้าน	เพื่อใช้เป็นสถานที่ในการจัดกิจกรรม งานประเพณีต่างๆ ในชุมชน	ก่อสร้างศาลาประชุมหมู่บ้าน หมู่ 1-12	1,200,000	1,200,000	1,200,000	1,200,000	1,200,000	ประชาชนได้รับประโยชน์ไม่น้อยกว่าร้อยละ 70	ชุมชนมีสถานที่ในการจัดกิจกรรมงานประเพณีต่างๆ	กองช่าง
67	ปรับปรุงระบบประปาหมู่บ้าน	เพื่อให้ประชาชนมีน้ำในการอุปโภค บริโภคอย่างดี, สะอาด	12 หมู่บ้าน	1,200,000	1,200,000	1,200,000	1,200,000	1,200,000	ประชาชนมีน้ำในการอุปโภคบริโภคที่เพียงพอ	ประชาชนมีน้ำในการอุปโภคบริโภคที่เพียงพอ	กองช่าง
68	ก่อสร้างรั้วรอบสำนักงาน อบต.ไทรทอง	เพื่อเป็นการป้องกันและรักษาความปลอดภัย	สำนักงาน อบต.ไทรทอง	300,000	300,000	300,000	300,000	300,000	หน่วยงานมีความปลอดภัยเพิ่มขึ้น	หน่วยงานมีความปลอดภัยเพิ่มขึ้น	กองช่าง

2. บัญชีโครงการพัฒนาท้องถิ่น

รายละเอียดโครงการพัฒนา
แผนพัฒนาท้องถิ่น (พ.ศ. 2566-2570) เพิ่มเติม ครั้งที่ 7 ประจำปี พ.ศ. 2568
องค์การบริหารส่วนตำบลโตกถ่าง อำเภอเขวาสินรินทร์

ที่	โครงการ	วัตถุประสงค์	เป้าหมาย (ผลผลิตของโครงการ)	งบประมาณแต่ละปี					ตัวชี้วัด (KPI)	ผลที่คาดว่าจะได้รับ	หน่วยงานรับผิดชอบ
				2566 (บาท)	2567 (บาท)	2568 (บาท)	2569 (บาท)	2570 (บาท)			
69	ก่อสร้างถนนลูกรังสายใหม่ สายบ้านโสกถ่าง บ้านดั่ง และบ้านจางจาก เอทีเคศิว มาขลุ่ยตามหนองปลาตลก-คำชะอี	เพื่อให้ประชาชนสัญจรไปมาได้สะดวก รวดเร็ว และปลอดภัย	เสริมถนนลูกรังพร้อมทางลาด ๓๓๕๕ เมตร	300,000	300,000	300,000	300,000	300,000	ประชาชนได้รับประโยชน์ไม่น้อยกว่าร้อยละ 70	ประชาชนที่สัญจรไป-มา มีความสะดวก รวดเร็วและปลอดภัยมากขึ้น	
70	ปรับปรุงตลาดกลางหน้าสำนักงาน อบ.ส. โสกถ่าง	เพื่อปรับปรุงพื้นที่บริเวณตลาดกลางฝั่งการจำหน่ายสินค้า	ตลาดกลางหน้าสำนักงาน	200,000	200,000	200,000	200,000	200,000	จำนวนชุมชนที่นำสินค้ามาจำหน่าย	พื้นที่บริเวณตลาดกลางไม่มีการจำหน่ายสินค้าที่มีความสะอาด สะอาดเรียบร้อย	
71	ปรับปรุงอาคารสำนักงาน อบ.ส. โสกถ่าง	เพื่อปรับปรุงซ่อมแซมอาคารสำนักงานให้เกิดการใช้สอยที่มีสภาพดีและใช้งานได้อย่างดี	อาคารสำนักงาน	500,000	500,000	500,000	500,000	500,000	อาคารสำนักงานได้รับปรับปรุงซ่อมแซมได้เหมาะสม	อาคารบริเวณที่เกิดการชำรุดได้รับการซ่อมแซม ปรับปรุง ให้มีสภาพดีและใช้งานได้อย่างดี	เทศบาล
72	ปรับปรุงอาคารสำนักงาน อบ.ส. โสกถ่าง	เพื่อปรับปรุงซ่อมแซมอาคารบริเวณที่เกิดการชำรุดให้มีสภาพดีและใช้งานได้อย่างดี	อาคารสำนักงาน	500,000	500,000	500,000	500,000	500,000	อาคารสำนักงานได้รับปรับปรุงซ่อมแซมได้เหมาะสม	อาคารบริเวณที่เกิดการชำรุดได้รับการซ่อมแซม ปรับปรุง ให้มีสภาพดีและใช้งานได้อย่างดี	เทศบาล
73	งบดำเนินงาน	เพื่อจะดำเนินงานทั้งหมด	12 หมู่บ้าน	1,200,000	1,200,000	1,200,000	1,200,000	1,200,000	สภาพพื้นที่ทั้งหมดอยู่ในเกณฑ์	ชุมชนสามารถแก้ไขปัญหาในพื้นที่ได้	เทศบาล
74	ก่อสร้างอาคารเรียน	เพื่อสร้างอาคารเรียน	12 หมู่บ้าน	600,000	600,000	600,000	600,000	600,000	สภาพพื้นที่ทั้งหมดอยู่ในเกณฑ์	ชุมชนสามารถแก้ไขปัญหาในพื้นที่ได้	เทศบาล

รายละเอียดโครงการพัฒนา
 แผนพัฒนาท้องถิ่น (พ.ศ. 2566-2570) เติมน้ำดื่ม ครั้งที่ 1 ประจำปี พ.ศ. 2568
 องค์การบริหารส่วนตำบลโลกเก่า อำเภอเสนา จังหวัดฉะเชิงเทรา

ที่	วัตถุประสงค์	เป้าหมาย (ผลผลิตของ โครงการ)	งบประมาณและที่มา					ตัวชี้วัด (KPI)	ผลที่คาดว่าจะได้รับ	หน่วยงาน รับผิดชอบ หลัก
			2566 (บาท)	2567 (บาท)	2568 (บาท)	2569 (บาท)	2570 (บาท)			
75	ปรับปรุงระบบ น้ำสำหรับใช้งาน	เพื่อใช้ในส่วนงานที่ออก กำลังงาน จัดกิจกรรม ต่างๆ	100,000	100,000	100,000	100,000	100,000	ประชาชนได้ใช้เป็น สถานที่ออกกำลังกาย ภายใน อบต. และจัดกิจกรรม ต่างๆ	กองช่าง	
76	ก่อสร้างประจุก น้ำดื่มหน้าต. 6	เพื่อเปิดบริการและเก็บ น้ำไว้ใช้ในฤดูแล้ง	300,000	300,000	300,000	300,000	ประชาชนได้รับ ประโยชน์ไม่น้อยกว่า ร้อยละ 70	ประชาชนในพื้นที่ที่มีน้ำไม่ สะอาด ปลอดภัย	กองช่าง	
77	ซ่อมแซมประจุก น้ำดื่มหน้าต. 7	เพื่อเป็นสถานที่ให้บริการ ประชาชน ตามแบบ อบต. กำหนดหมู่ 1-12	360,000	360,000	360,000	360,000	ประชาชนได้รับ ประโยชน์ไม่น้อยกว่า ร้อยละ 70	ประชาชนมีสุขภาพที่ดีจาก ความปลอดภัย	กองช่าง	
78	เทศมหรสพระบบรวม หมู่ 9	เพื่อเป็นสถานที่จัดงาน ตามประเพณี ตามแบบ อบต.	200,000	200,000	200,000	200,000	ประชาชนได้รับ ประโยชน์ไม่น้อยกว่า ร้อยละ 70	ประชาชนมีสถานที่จัดงาน ตามประเพณี	กองช่าง	
79	จัดระบบถนนลูกรัง ตามแนวสายน้ำ หน้าต. 9	เพื่อให้บริการประชาชน ไปมาได้อย่างสะดวก และปลอดภัย	300,000	300,000	300,000	300,000	ประชาชนได้รับ ประโยชน์ไม่น้อยกว่า ร้อยละ 70	ประชาชนมีสถานที่จัดงาน ตามประเพณี	กองช่าง	
80	ปรับปรุงต่อเติมศาลา อเนกประสงค์	เพื่อใช้เป็นสถานที่ การประชุม จัดงาน ประเพณีและกิจกรรม ต่างๆ ในชุมชน	300,000	300,000	300,000	300,000	ประชาชนได้รับ ประโยชน์ไม่น้อยกว่า ร้อยละ 70	ประชาชนมีสถานที่จัดงาน ตามประเพณี	กองช่าง	
81	จัดหาหม้อหุงต้ม หมู่บ้าน	เพื่อปรับปรุงต่อเติม หมู่บ้าน บ้านหนองปลาตอก	300,000	300,000	300,000	300,000	ประชาชนได้รับ ประโยชน์ไม่น้อยกว่า ร้อยละ 70	ประชาชนมีสถานที่จัดงาน ตามประเพณี	กองช่าง	

2. บัญชีโครงการพัฒนาท้องถิ่น

รายละเอียดโครงการพัฒนา
แผนพัฒนาท้องถิ่น (พ.ศ. 2566-2570) เก็บสถิติ ครั้งที่ 1 ประจำปี พ.ศ. 2568
องค์การบริหารส่วนตำบลไผ่ก่าม อำเภอเขวาสินรินทร์ จังหวัดบุรีรัมย์

ที่	โครงการ	วัตถุประสงค์	เป้าหมาย (ยอดคิดของโครงการ)	งบประมาณแต่ละปี					ตัวชี้วัด (KPI)	ผลที่คาดว่าจะได้รับ	หน่วยงานรับผิดชอบ
				2566 (บาท)	2567 (บาท)	2568 (บาท)	2569 (บาท)	2570 (บาท)			
82	ก่อสร้างถนนคอนกรีตเสริมเหล็ก ขยายระยะ ศาลาผู้สูงอายุ บ้านใหม่ ศาลา หมู่ 7	เพื่อให้เกิดความสะดวกในการสัญจรไปมา และอำนวยความสะดวกแก่ผู้สูงอายุ ผู้พิการ ผู้ด้อยโอกาส	เพื่อพัฒนาคุณภาพชีวิตของประชาชนในตำบลไผ่ก่าม	300,000	300,000	300,000	300,000	300,000	ประชาชนได้รับประโยชน์ไม่น้อยกว่าร้อยละ 70	ประชาชนสัญจรไปมาสะดวกและมีสภาพที่ปลอดภัยกว่า	กองช่าง
83	ติดตั้งระบบโทรฟรีวัดบ้านใหม่ หมู่ 2 ที่สาธารณะวัดบ้านใหม่	เพื่อให้ประชาชนมีจุดไปมาติดต่อราชการได้สะดวก	พัฒนาระบบโทรฟรี	300,000	300,000	300,000	300,000	300,000	ประชาชนได้รับประโยชน์ไม่น้อยกว่าร้อยละ 70	ประชาชนมีสัญญาณโทรศัพท์มือถือที่เสถียร	ช่างช่าง
84	ขยายถนนคอนกรีตภายในหมู่บ้าน หมู่ 12	เพื่อให้ประชาชนสัญจรไปมาสะดวกยิ่งขึ้น	พัฒนาคุณภาพชีวิตของประชาชน	300,000	300,000	300,000	300,000	300,000	ประชาชนได้รับประโยชน์ไม่น้อยกว่าร้อยละ 70	ประชาชนสัญจรไปมาสะดวกและมีสภาพที่ปลอดภัยกว่า	กองช่าง
85	ก่อสร้างระบบคอนกรีตเสริมเหล็ก ศาลาหมู่บ้าน หมู่ 6	เพื่อให้ประชาชนมีจุดไปมาติดต่อราชการได้สะดวก	พัฒนาระบบโทรฟรี	250,000	250,000	200,000	200,000	200,000	ประชาชนได้รับประโยชน์ไม่น้อยกว่าร้อยละ 70	ประชาชนมีสัญญาณโทรศัพท์มือถือที่เสถียร	กองช่าง
86	ก่อสร้างถนนคอนกรีตเสริมเหล็ก ศาลาหมู่บ้าน หมู่ 5	เพื่อให้ประชาชนสัญจรไปมาสะดวกยิ่งขึ้น	พัฒนาคุณภาพชีวิตของประชาชน	5,000,000	5,000,000	5,000,000	5,000,000	5,000,000	ประชาชนได้รับประโยชน์ไม่น้อยกว่าร้อยละ 70	ประชาชนสัญจรไปมาสะดวกและมีสภาพที่ปลอดภัยกว่า	กองช่าง
87	ปรับปรุงซ่อมแซมถนนในพื้นที่ตำบลไผ่ก่าม	เพื่อให้ประชาชนสัญจรไปมาสะดวกยิ่งขึ้น	พัฒนาคุณภาพชีวิตของประชาชน	200,000	200,000	200,000	200,000	200,000	จำนวนเด็กเกิดใหม่	เด็กในพื้นที่มีสถานศึกษาที่ปลอดภัยและมีคุณภาพ	กองช่าง

2. บัญชีโครงการพัฒนาท้องถิ่น

รายละเอียดโครงการพัฒนา
แผนพัฒนาท้องถิ่น (พ.ศ. 2566-2570) เพิ่มเติม ครั้งที่ 1 ประจำปี พ.ศ. 2568
องค์การบริหารส่วนตำบลโศภน อำเภอลำทะเมนชัย จังหวัดนครราชสีมา

ที่	โครงการ	วัตถุประสงค์	เป้าหมาย (สมมติของ โครงการ)	งบประมาณละปี					ตัวชี้วัด (KPI)	ผลที่คาดว่าจะได้รับ	หน่วยงาน รับผิดชอบ
				2566 (บาท)	2567 (บาท)	2568 (บาท)	2569 (บาท)	2570 (บาท)			
88	ปรับปรุงซ่อมแซมศูนย์ พัฒนาเด็กเล็ก บ้านนาเกลือ	เพื่อให้เด็กในพื้นที่ สถานที่เรียนที่สะอาด เหมาะสมแก่การเรียนรู้	ปรับปรุง ซ่อมแซมศูนย์ พัฒนาเด็ก หมู่ 2	200,000	200,000	200,000	200,000	200,000	จำนวนเด็กเพิ่มขึ้น	กองช่าง/ กองการ ศึกษา	
89	ปรับปรุงซ่อมแซมศูนย์ พัฒนาเด็กเล็กบ้าน บางวัง	เพื่อให้เด็กในพื้นที่ สถานที่เรียนที่สะอาด เหมาะสมแก่การเรียนรู้	ปรับปรุง ซ่อมแซมศูนย์ พัฒนาเด็ก หมู่ 3	200,000	200,000	200,000	200,000	200,000	จำนวนเด็กเพิ่มขึ้น	กองช่าง/ กองการ ศึกษา	
90	ปรับปรุงซ่อมแซมศูนย์ พัฒนาเด็กเล็กบ้าน บ่อหว้า	เพื่อให้เด็กในพื้นที่ สถานที่เรียนที่สะอาด เหมาะสมแก่การเรียนรู้	ปรับปรุง ซ่อมแซมศูนย์ พัฒนาเด็ก หมู่ 5	200,000	200,000	200,000	200,000	200,000	จำนวนเด็กเพิ่มขึ้น	กองช่าง/ กองการ ศึกษา	
91	ปรับปรุงซ่อมแซมศูนย์ พัฒนาเด็กเล็กบ้าน คลองวัง	เพื่อให้เด็กในพื้นที่ สถานที่เรียนที่สะอาด เหมาะสมแก่การเรียนรู้	ปรับปรุง ซ่อมแซมศูนย์ พัฒนาเด็ก หมู่ 6	200,000	200,000	200,000	200,000	200,000	จำนวนเด็กเพิ่มขึ้น	กองช่าง/ กองการ ศึกษา	
92	ปรับปรุงซ่อมแซมศูนย์ พัฒนาเด็กเล็กบ้าน ลำพวย	เพื่อให้เด็กในพื้นที่ สถานที่เรียนที่สะอาด เหมาะสมแก่การเรียนรู้	ปรับปรุง ซ่อมแซมศูนย์ พัฒนาเด็ก หมู่ 7, 11	200,000	200,000	200,000	200,000	200,000	จำนวนเด็กเพิ่มขึ้น	กองช่าง/ กองการ ศึกษา	
93	ก่อสร้างศูนย์พัฒนาเด็ก เล็กในเขตตำบล โศภน	เพื่อให้เด็กที่มีสถานที่ เรียนที่สะอาด เหมาะสมได้มาศึกษา	ก่อสร้างศูนย์ พัฒนาเด็กเล็กใน เขตตำบลโศภน	1,500,000	1,500,000	1,500,000	1,500,000	1,500,000	จำนวนเด็กเพิ่มขึ้น ศูนย์พัฒนาเด็ก มาตรฐาน	กองช่าง/ กองการ ศึกษา	

2. บัญชีโครงการพัฒนาท้องถิ่น

รายละเอียดโครงการพัฒนา
 แผนพัฒนาท้องถิ่น (พ.ศ. 2566-2570) เพิ่มเติม ครั้งที่ 1 ประจำปี พ.ศ. 2568
 องค์การบริหารส่วนตำบลโสกท่าหิน อำเภอเสิงสาง จังหวัดบุรีรัมย์

ที่	โครงการ	วัตถุประสงค์	เป็นหน่วย (หมวดของโครงการ)	งบประมาณและที่มา				ตัวชี้วัด (KPI)	ผลที่คาดว่าจะได้รับ	หน่วยงานรับผิดชอบ
				2566 (บาท)	2567 (บาท)	2568 (บาท)	2569 (บาท)			
94	ซ่อมแซมที่อยู่อาศัยให้ที่.ผู้สูงอายุ	เพื่อให้ผู้สูงอายุที่มีที่อยู่อาศัยที่รับชมงอาศัยได้รับชมง	ก่อสร้างที่.อาศัยโดยสนับสนุนงบประมาณในการก่อสร้าง	100,000	100,000	150,000	150,000	100,000	ผู้สูงอายุที่มีที่อยู่อาศัยที่.รับชมง ร้อยละ 80	กองช่าง กองสวัสดิการ
95	ก่อสร้างศูนย์เฝ้าระวังภัย	เพื่อใช้เฝ้าระวังภัยและเฝ้าระวังภัย	ก่อสร้างศูนย์เฝ้าระวังภัย	100,000	100,000	100,000	100,000	100,000	ผู้สูงอายุที่มีที่อยู่อาศัยที่.รับชมง ร้อยละ 90	กองช่าง กองสวัสดิการ
96	ก่อสร้างระบบระบายน้ำ	เพื่อใช้ในการเก็บกักน้ำ	ระบายน้ำ	200,000	200,000	200,000	200,000	200,000	ประชาชนในพื้นที่.ประสบปัญหาอุทกภัย/น้ำท่วมที่.รับชมง ร้อยละ 70	กองช่าง
97	ปรับปรุงระบบระบายน้ำ	เพื่อปรับปรุงระบบระบายน้ำ	ปรับปรุงระบบระบายน้ำ	500,000	500,000	500,000	500,000	500,000	ประชาชนในพื้นที่.ประสบปัญหาอุทกภัย/น้ำท่วมที่.รับชมง ร้อยละ 70	กองช่าง
98	ก่อสร้างถนนคอนกรีต	เพื่อใช้ในการสัญจร	ถนนคอนกรีต	1,000,000	1,000,000	1,000,000	1,000,000	1,000,000	ประชาชนในพื้นที่.ประสบปัญหาอุทกภัย/น้ำท่วมที่.รับชมง ร้อยละ 70	กองช่าง

2. บัญชีโครงการพัฒนาท้องถิ่น

รายละเอียดโครงการพัฒนา
 แผนพัฒนาท้องถิ่น (พ.ศ. 2566-2570) เป็นเงิน ครั้งที่ 1 ประจำปี พ.ศ. 2568
 องค์การบริหารส่วนตำบลโลกเก่า อำเภอเวียง จังหัดปึงกาฬ

ที่	โครงการ	วัตถุประสงค์	เป้าหมาย (ผลผลิตของ โครงการ)	งบประมาณและที่มา					ตัวชี้วัด (KPI)	ผลที่คาดว่าจะได้รับ	หน่วยงาน รับผิดชอบ หลัก
				2566 (บาท)	2567 (บาท)	2568 (บาท)	2569 (บาท)	2570 (บาท)			
99	ก่อสร้างถนนคอนกรีต สายจำขาม-บ้านง พร้าว หมู่ 1	เพื่อให้ประชาชนสัญจร ไปมาได้อย่างสะดวก รวดเร็ว และปลอดภัย	ถนนคอนกรีต กว้าง 4 เมตร หนา 0.15 เมตร ยาว 400 เมตร	1,005,900	1,005,900	1,005,900	1,005,900	1,005,900	ประชาชนได้รับ ประโยชน์ไม่น้อย กว่าร้อยละ 70	ประชาชนสัญจรไปมา ได้สะดวก รวดเร็วและมี ความปลอดภัยมากขึ้น	กองช่าง
100	ก่อสร้างถนนคอนกรีต สายปากน้ำ- บ้านงิ้ว หมู่ 1	เพื่อให้ประชาชนสัญจร ไปมาได้อย่างสะดวก รวดเร็ว และปลอดภัย	ถนนคอนกรีต กว้าง 4 เมตร หนา 0.15 เมตร ยาว 400 เมตร	1,005,900	1,005,900	1,005,900	1,005,900	1,005,900	ประชาชนได้รับ ประโยชน์ไม่น้อย กว่า ร้อยละ 70	ประชาชนสัญจรไปมา ได้สะดวก รวดเร็วและมี ความปลอดภัยมากขึ้น	กองช่าง
101	ก่อสร้างถนนคอนกรีต สายท่าไม้- บ้านงิ้ว หมู่ 2	เพื่อให้ประชาชนสัญจร ไปมาได้อย่างสะดวก รวดเร็ว และปลอดภัย	ถนนคอนกรีต กว้าง 4 เมตร หนา 0.15 เมตร ยาว 2,400 เมตร	6,032,200	6,032,200	6,032,200	6,032,200	6,032,200	ประชาชนได้รับ ประโยชน์ไม่น้อย กว่า ร้อยละ 70	ประชาชนสัญจรไปมา ได้สะดวก รวดเร็วและมี ความปลอดภัยมากขึ้น	กองช่าง
102	ก่อสร้างถนนคอนกรีต สายท่าไม้-คำพานา หมู่ 2	เพื่อให้ประชาชนสัญจร ไปมาได้อย่างสะดวก รวดเร็ว และปลอดภัย	ถนนคอนกรีต กว้าง 4 เมตร หนา 0.15 เมตร ยาว 1,900 เมตร	4,773,000	4,773,000	4,773,000	4,773,000	4,773,000	ประชาชนได้รับ ประโยชน์ไม่น้อย กว่า ร้อยละ 70	ประชาชนสัญจรไปมา ได้สะดวก รวดเร็วและมี ความปลอดภัยมากขึ้น	กองช่าง
103	ก่อสร้างถนนคอนกรีต สายท่าไม้-บ้านงิ้ว หมู่ 2	เพื่อให้ประชาชนสัญจร ไปมาได้อย่างสะดวก รวดเร็วและปลอดภัย	ถนนคอนกรีต กว้าง 4 เมตร หนา 0.15 เมตร ยาว 1,500 เมตร	3,766,900	3,766,900	3,766,900	3,766,900	3,766,900	ประชาชนได้รับ ประโยชน์ไม่น้อย กว่า ร้อยละ 70	ประชาชนสัญจรไปมา ได้สะดวก รวดเร็วและมี ความปลอดภัยมากขึ้น	กองช่าง

2. ข้อมูลโครงการพัฒนาท้องถิ่น

รายละเอียดโครงการพัฒนา
แหล่งพัฒนาท้องถิ่น (พ.ศ. 2566-2570) เพิ่มเติม ครั้งที่ 1 ประจำปี พ.ศ. 2568
องค์การบริหารส่วนตำบลโลกเก่า อําเภอเขวาสันรินทร์ จังหวัดบุรีรัมย์

ที่	โครงการ	วัตถุประสงค์	เป้าหมาย (ผลผลิตของ โครงการ)	งบประมาณและพื้นที่					ตัวชี้วัด (KPI)	ผลที่คาดว่าจะได้รับ	หน่วยงาน รับผิดชอบ หลัก
				2566 (บาท)	2567 (บาท)	2568 (บาท)	2569 (บาท)	2570 (บาท)			
109	ก่อสร้างถนนคอนกรีต สายนาตาใต้-สระแดง พิกัด หมู่ 2	เพื่อให้ประชาชนสัญจร ไปมาได้สะดวก รวดเร็ว และปลอดภัย	ถนนคอนกรีต กว้าง 4 เมตร หนา 0.15 เมตร ยาว 600 เมตร	1,507,300	1,507,300	1,507,300	1,507,300	1,507,300	ประชาชนได้รับ ประโยชน์ ไม่ค่อย กว่า ร้อยละ 70	ประชาชนสัญจรไปมา ได้สะดวก รวดเร็วและมี ความปลอดภัยมากขึ้น	กองช่าง
105	ก่อสร้างถนนคอนกรีต สายนาตาใต้-นาหวาย หมู่ 2	เพื่อให้ประชาชนสัญจร ไปมาได้สะดวก รวดเร็ว และปลอดภัย	ถนนคอนกรีต กว้าง 4 เมตร หนา 0.15 เมตร ยาว 350 เมตร	860,500	860,500	860,500	860,500	860,500	ประชาชนได้รับ ประโยชน์ ไม่ค่อย กว่า ร้อยละ 70	ประชาชนสัญจรไปมา ได้สะดวก รวดเร็วและมี ความปลอดภัยมากขึ้น	กองช่าง
106	ก่อสร้างถนนคอนกรีต สายนาตาใต้-บ้านขุม หมู่ 2	เพื่อให้ประชาชนสัญจร ไปมาได้สะดวก รวดเร็ว และปลอดภัย	ถนนคอนกรีต กว้าง 5 เมตร หนา 0.15 เมตร ยาว 4,600 เมตร	5,756,000	5,756,000	5,756,000	5,756,000	5,756,000	ประชาชนได้รับ ประโยชน์ ไม่ค่อย กว่า ร้อยละ 70	ประชาชนสัญจรไปมา ได้สะดวก รวดเร็วและมี ความปลอดภัยมากขึ้น	กองช่าง
107	ก่อสร้างถนนคอนกรีต สายนาตาใต้-บ้านขุม ที่ตัด หมู่ 2	เพื่อให้ประชาชนสัญจร ไปมาได้สะดวก รวดเร็ว และปลอดภัย	ถนนคอนกรีต กว้าง 4 เมตร หนา 0.15 เมตร ยาว 400 เมตร	1,005,900	1,005,900	1,005,900	1,005,900	1,005,900	ประชาชนได้รับ ประโยชน์ ไม่ค่อย กว่า ร้อยละ 70	ประชาชนสัญจรไปมา ได้สะดวก รวดเร็วและมี ความปลอดภัยมากขึ้น	กองช่าง
108	ก่อสร้างถนนคอนกรีต สายนาตาใต้-บ้านขุม หมู่ 3	เพื่อให้ประชาชนสัญจร ไปมาได้สะดวก รวดเร็ว และปลอดภัย	ถนนคอนกรีต กว้าง 4 เมตร หนา 0.15 เมตร ยาว 1,250 เมตร	3,138,600	3,138,600	3,138,600	3,138,600	3,138,600	ประชาชนได้รับ ประโยชน์ ไม่ค่อย กว่า ร้อยละ 70	ประชาชนสัญจรไปมา ได้สะดวก รวดเร็วและมี ความปลอดภัยมากขึ้น	กองช่าง
109	ก่อสร้างถนนคอนกรีต สายนาตาใต้-บ้านขุม หมู่ 3	เพื่อให้ประชาชนสัญจร ไปมาได้สะดวก รวดเร็ว และปลอดภัย	ถนนคอนกรีต กว้าง 4 เมตร หนา 0.15 เมตร ยาว 1,250 เมตร	3,088,400	3,088,400	3,088,400	3,088,400	3,088,400	ประชาชนได้รับ ประโยชน์ ไม่ค่อย กว่า ร้อยละ 70	ประชาชนสัญจรไปมา ได้สะดวก รวดเร็วและมี ความปลอดภัยมากขึ้น	กองช่าง

2. ขัญชีโครงการพัฒนาท้องถิ่น

รายละเอียดโครงการพัฒนา
แผนพัฒนาท้องถิ่น (พ.ศ. 2566-2570)เพิ่มเติม ครั้งที่ 1 ประจำปี พ.ศ. 2568
องค์การบริหารส่วนตำบลโลกเก่า อำเภอเขมราฐ จังหวัดบึงกาฬ

ที่	โครงการ	วัตถุประสงค์	เป้าหมาย (ผลผลิตต่อปี โครงการ)	งบประมาณและพื้นที่					ตัวชี้วัด (KPI)	ผลที่คาดว่าจะได้รับ	หน่วยงาน รับผิดชอบ พื้นที่
				2566 (บาท)	2567 (บาท)	2568 (บาท)	2569 (บาท)	2570 (บาท)			
110	ก่อสร้างถนนคอนกรีต สายสวนวังจุกเขยือ- บ้านนาบอน หมู่ 3	เพื่อให้ประชาชนสัญจร ไป-มาได้สะดวก รวดเร็ว และปลอดภัย	ถนนคอนกรีต กว้าง 4 เมตร หนา 0.15 เมตร ยาว 850 เมตร	2,134,300	2,134,300	7,134,300	2,134,300	7,134,300	ประชาชนได้รับ ประโยชน์ ไม่เกิด กว่า ร้อยละ 70	ประชาชนสัญจรไปมา ได้สะดวก รวดเร็วและมี ความปลอดภัยมากขึ้น	กองช่าง
111	ก่อสร้างถนนคอนกรีต สายสวนวังจุกเขยือ- บ้านนาบอน หมู่ 3	เพื่อให้ประชาชนสัญจร ไป-มาได้สะดวก รวดเร็ว และปลอดภัย	ถนนคอนกรีต กว้าง 4 เมตร หนา 0.15 เมตร ยาว 1,450 เมตร	3,641,260	3,641,200	3,541,200	3,641,200	7,641,200	ประชาชนได้รับ ประโยชน์ ไม่เกิด กว่า ร้อยละ 70	ประชาชนสัญจรไปมา ได้สะดวก รวดเร็วและมี ความปลอดภัยมากขึ้น	กองช่าง
112	ก่อสร้างถนนคอนกรีต สายท่าโรงสี- บ้านนาบอน หมู่ 3	เพื่อให้ประชาชนสัญจร ไป-มาได้สะดวก รวดเร็ว และปลอดภัย	ถนนคอนกรีต กว้าง 4 เมตร หนา 0.15 เมตร ยาว 670 เมตร	1,682,700	1,682,700	1,682,700	1,682,700	3,365,400	ประชาชนได้รับ ประโยชน์ ไม่เกิด กว่า ร้อยละ 70	ประชาชนสัญจรไปมา ได้สะดวก รวดเร็วและมี ความปลอดภัยมากขึ้น	กองช่าง
113	ก่อสร้างถนนคอนกรีต สายบ้านนาบอน- บ้านนาบอน หมู่ 3	เพื่อให้ประชาชนสัญจร ไป-มาได้สะดวก รวดเร็ว และปลอดภัย	ถนนคอนกรีต กว้าง 4 เมตร หนา 0.15 เมตร ยาว 800 เมตร	2,008,800	2,008,800	2,008,800	2,008,800	2,008,800	ประชาชนได้รับ ประโยชน์ ไม่เกิด กว่า ร้อยละ 70	ประชาชนสัญจรไปมา ได้สะดวก รวดเร็วและมี ความปลอดภัยมากขึ้น	กองช่าง
114	ก่อสร้างถนนคอนกรีต สายบ้านนาบอน- บ้านนาบอน หมู่ 3	เพื่อให้ประชาชนสัญจร ไป-มาได้สะดวก รวดเร็ว และปลอดภัย	ถนนคอนกรีต กว้าง 4 เมตร หนา 0.15 เมตร ยาว 450 เมตร	1,005,900	1,005,900	1,005,900	1,005,900	1,005,900	ประชาชนได้รับ ประโยชน์ ไม่เกิด กว่า ร้อยละ 70	ประชาชนสัญจรไปมา ได้สะดวก รวดเร็วและมี ความปลอดภัยมากขึ้น	กองช่าง
115	ก่อสร้างถนนคอนกรีต สายบ้านนาบอน- บ้านนาบอน หมู่ 3	เพื่อให้ประชาชนสัญจร ไป-มาได้สะดวก รวดเร็ว และปลอดภัย	ถนนคอนกรีต กว้าง 4 เมตร หนา 0.15 เมตร ยาว 1,300 เมตร	2,761,900	2,761,900	2,761,900	2,761,900	2,761,900	ประชาชนได้รับ ประโยชน์ ไม่เกิด กว่า ร้อยละ 70	ประชาชนสัญจรไปมา ได้สะดวก รวดเร็วและมี ความปลอดภัยมากขึ้น	กองช่าง

2. บัญชีโครงการพัฒนาท้องถิ่น

รายละเอียดโครงการพัฒนา
แผนพัฒนาท้องถิ่น (พ.ศ. 2566-2570) เริ่มต้น ครั้งที่ 1 ประจำปี พ.ศ. 2568
องค์การบริหารส่วนตำบลโลกเก่า อําเภอเขวาสันรินทร์ จังหวัดบุรีรัมย์

ที่	โครงการ	วัตถุประสงค์	เป้าหมาย (ค่าเฉลี่ยต่อปี โครงการ)	งบประมาณและที่มา					ตัวชี้วัด (KPI)	ผลที่คาดว่าจะได้รับ	หน่วยงาน รับผิดชอบ หลัก
				2566 (บาท)	2567 (บาท)	2568 (บาท)	2569 (บาท)	2570 (บาท)			
116	ก่อสร้างถนนคอนกรีต สายบ้านขามเกษม- บ้านอาฮวน หมู่ 3	เพื่อให้ประชาชนสัญจร สะดวกและปลอดภัย และลดอุบัติเหตุ	ถนนคอนกรีต กว้าง 5 เมตร หนา 0.15 เมตร ยาว 2.150 เมตร	4,260,700	4,260,700	4,260,700	4,260,700	4,260,700	ประชาชนได้รับ ประโยชน์ ไม่เกิด กว่าร้อยละ 70	ประชาชนสัญจรไปมา ได้สะดวก ปลอดภัยและมี ความปลอดภัยมากขึ้น	กองช่าง
117	ก่อสร้างถนนคอนกรีต สายหนองบัว- บ้านงวน หมู่ 4	เพื่อให้ประชาชนสัญจร สะดวกและปลอดภัย และลดอุบัติเหตุ	ถนนคอนกรีต กว้าง 4 เมตร หนา 0.15 เมตร ยาว 650 เมตร	1,256,500	1,256,500	1,256,500	1,256,500	1,256,500	ประชาชนได้รับ ประโยชน์ ไม่เกิด กว่า ร้อยละ 70	ประชาชนสัญจรไปมา ได้สะดวก ปลอดภัยและมี ความปลอดภัยมากขึ้น	กองช่าง
118	ก่อสร้างถนนคอนกรีต สายประพาส-บ้านช้าง หมู่ 5	เพื่อให้ประชาชนสัญจร ไปมาได้สะดวก ปลอดภัย และลดอุบัติเหตุ	ถนนคอนกรีต กว้าง 4 เมตร หนา 0.15 เมตร ยาว 650 เมตร	1,005,200	1,005,300	1,005,900	1,005,900	1,005,900	ประชาชนได้รับ ประโยชน์ ไม่เกิด กว่า ร้อยละ 70	ประชาชนสัญจรไปมา ได้สะดวก ปลอดภัยและมี ความปลอดภัยมากขึ้น	กองช่าง
119	ก่อสร้างถนนคอนกรีต สายบ้านขามเกษม-บ้าน อาฮวน หมู่ 3 หมู่ 5	เพื่อให้ประชาชนสัญจร ไปมาได้สะดวก ปลอดภัย และลดอุบัติเหตุ	ถนนคอนกรีต กว้าง 4 เมตร หนา 0.15 เมตร ยาว 3,650 เมตร	1,908,600	1,908,600	1,908,600	1,908,600	1,908,600	ประชาชนได้รับ ประโยชน์ ไม่เกิด กว่า ร้อยละ 70	ประชาชนสัญจรไปมา ได้สะดวก ปลอดภัยและมี ความปลอดภัยมากขึ้น	กองช่าง
120	ก่อสร้างถนนคอนกรีต สายบ้านขามเกษม-บ้าน อาฮวน หมู่ 3 หมู่ 5	เพื่อให้ประชาชนสัญจร ไปมาได้สะดวก ปลอดภัย และลดอุบัติเหตุ	ถนนคอนกรีต กว้าง 4 เมตร หนา 0.15 เมตร ยาว 350 เมตร	880,500	880,500	880,500	880,500	880,500	ประชาชนได้รับ ประโยชน์ ไม่เกิด กว่า ร้อยละ 70	ประชาชนสัญจรไปมา ได้สะดวก ปลอดภัยและมี ความปลอดภัยมากขึ้น	กองช่าง
121	ก่อสร้างถนนคอนกรีต สายบ้านขามเกษม-บ้าน อาฮวน หมู่ 5	เพื่อให้ประชาชนสัญจร ไปมาได้สะดวก ปลอดภัย และลดอุบัติเหตุ	ถนนคอนกรีต กว้าง 4 เมตร หนา 0.15 เมตร ยาว 1,500 เมตร	3,766,900	3,766,900	3,766,900	3,766,900	3,766,900	ประชาชนได้รับ ประโยชน์ ไม่เกิด กว่า ร้อยละ 70	ประชาชนสัญจรไปมา ได้สะดวก ปลอดภัยและมี ความปลอดภัยมากขึ้น	กองช่าง

2. บัญชีโครงการพัฒนาท้องถิ่น

รายละเอียดโครงการพัฒนา
แผนพัฒนาท้องถิ่น (พ.ศ. 2566-2570) เพิ่มเติม ครั้งที่ 1 ประจำปี พ.ศ. 2568
องค์การบริหารส่วนตำบลโตกท่าม อำเภอเขวาสินรินทร์ จังหวัดสุรินทร์

ที่	โครงการ	วัตถุประสงค์	เป้าหมาย (แสดงผลของ โครงการ)	งบประมาณและที่มา				ตัวชี้วัด (KPI)	ผลที่คาดว่าจะได้รับ	หน่วยงาน รับผิดชอบ หลัก	
				2566 (บาท)	2567 (บาท)	2568 (บาท)	2569 (บาท)				2570 (บาท)
122	ก่อสร้างถนนคอนกรีต สายบ้านท่า-บ้านดอน ชัย หมู่ 5	เพื่อให้ประชาชนสัญจร ไปมาได้สะดวก รวดเร็ว และปลอดภัย	ถนนคอนกรีต กว้าง 4 เมตร หนา 0.15 เมตร ยาว 300 เมตร	1,236,500	1,256,500	1,756,500	1,256,500	1,756,500	ประชาชนได้สัญ จรไปมาได้สะดวก กว่า ร้อยละ 70	ประชาชนสัญจรไปมา ได้สะดวก รวดเร็วและมี ความปลอดภัยมากขึ้น	กองช่าง
123	ก่อสร้างถนนคอนกรีต สายบ้าน-บ้าน บางบัว หมู่ 5	เพื่อให้ประชาชนสัญจร ไปมาได้สะดวก รวดเร็วและปลอดภัย	ถนนคอนกรีต กว้าง 4 เมตร หนา 0.15 เมตร ยาว 700 เมตร	1,758,100	1,758,100	1,758,100	1,758,100	1,758,100	ประชาชนได้สัญ จรไปมาได้สะดวก กว่า ร้อยละ 70	ประชาชนสัญจรไปมา ได้สะดวก รวดเร็วและมี ความปลอดภัยมากขึ้น	กองช่าง
124	ก่อสร้างถนนคอนกรีต สายบ้าน-บ้าน บางบัว หมู่ 5	เพื่อให้ประชาชนสัญจร ไปมาได้สะดวก รวดเร็ว และปลอดภัย	ถนนคอนกรีต กว้าง 4 เมตร หนา 0.15 เมตร ยาว 700 เมตร	1,758,100	1,758,100	1,758,100	1,758,100	1,758,100	ประชาชนได้สัญ จรไปมาได้สะดวก กว่า ร้อยละ 70	ประชาชนสัญจรไปมา ได้สะดวก รวดเร็วและมี ความปลอดภัยมากขึ้น	กองช่าง
125	ก่อสร้างถนนคอนกรีต สายบ้าน-บ้าน พ้อศรี หมู่ 5	เพื่อให้ประชาชนสัญจร ไปมาได้สะดวก รวดเร็ว และปลอดภัย	ถนนคอนกรีต กว้าง 4 เมตร หนา 0.15 เมตร ยาว 700 เมตร	1,758,100	1,758,100	1,758,100	1,758,100	1,758,100	ประชาชนได้สัญ จรไปมาได้สะดวก กว่า ร้อยละ 70	ประชาชนสัญจรไปมา ได้สะดวก รวดเร็วและมี ความปลอดภัยมากขึ้น	กองช่าง
126	ก่อสร้างถนนคอนกรีต สายบ้าน-บ้าน พ้อศรี หมู่ 6	เพื่อให้ประชาชนสัญจร ไปมาได้สะดวก รวดเร็ว และปลอดภัย	ถนนคอนกรีต กว้าง 4 เมตร หนา 0.15 เมตร ยาว 2100 เมตร	5,276,500	5,276,500	5,276,500	5,276,500	5,276,500	ประชาชนได้สัญ จรไปมาได้สะดวก กว่า ร้อยละ 70	ประชาชนสัญจรไปมา ได้สะดวก รวดเร็วและมี ความปลอดภัยมากขึ้น	กองช่าง
127	ก่อสร้างถนนคอนกรีต สายบ้าน-บ้าน บ้านบางบัว หมู่ 6	เพื่อให้ประชาชนสัญจร ไปมาได้สะดวก รวดเร็ว และปลอดภัย	ถนนคอนกรีต กว้าง 4 เมตร หนา 0.15 เมตร ยาว 1,100 เมตร	2,761,900	2,761,900	2,761,900	2,761,900	2,761,900	ประชาชนได้สัญ จรไปมาได้สะดวก กว่า ร้อยละ 70	ประชาชนสัญจรไปมา ได้สะดวก รวดเร็วและมี ความปลอดภัยมากขึ้น	กองช่าง

2. บัญชีโครงการพัฒนาท้องถิ่น

รายละเอียดโครงการพัฒนา
 แผนพัฒนาท้องถิ่น (พ.ศ. 2566-2570) เป็นต้น ครั้งที่ 1 ประจำปี พ.ศ. 2568
 องค์การบริหารส่วนตำบลโตกท่าม อำเภอเขวาสินรินทร์ จังหวัดบุรีรัมย์

ที่	โครงการ	วัตถุประสงค์	เป้าหมาย (ผลผลิตของโครงการ)	งบประมาณและที่มา					ตัวชี้วัด (KPI)	ผลที่คาดว่าจะได้รับ	หน่วยงานรับผิดชอบ
				2566 (บาท)	2567 (บาท)	2568 (บาท)	2569 (บาท)	2570 (บาท)			
128	ก่อสร้างถนนคอนกรีตสายส่งไฟฟ้าสายปักขี้น ข้างทางข.บ.พ. หมู่ 6	เพื่อให้ประชาชนสัญจรไปมาได้สะดวก รวดเร็ว และปลอดภัย	ถนนคอนกรีต กว้าง 4 เมตร หน้า 0.15 เมตร ยาว 7.400 เมตร	18,718,900	18,718,900	18,718,900	18,718,900	18,718,900	ถนนลูกรังที่ไม่มาตรฐาน ประชาชนได้รับประโยชน์ไม่เพียงพอ ร้อยละ 70	ประชาชนสัญจรไปมาได้สะดวก รวดเร็วและมีความปลอดภัยมากขึ้น	กองช่าง
129	ก่อสร้างถนนคอนกรีตสายส่งไฟฟ้าสายปักขี้น-บ่อพัฒนาของสง หมู่ 6	เพื่อให้ประชาชนสัญจรไปมาได้สะดวก รวดเร็ว และปลอดภัย	ถนนคอนกรีต กว้าง 4 เมตร หน้า 0.15 เมตร ยาว 1,500 เมตร	3,766,900	3,766,900	3,766,900	3,766,900	3,766,900	ถนนลูกรังที่ไม่มาตรฐาน ประชาชนได้รับประโยชน์ไม่เพียงพอ ร้อยละ 70	ประชาชนสัญจรไปมาได้สะดวก รวดเร็วและมีความปลอดภัยมากขึ้น	กองช่าง
130	ก่อสร้างถนนคอนกรีตสายส่งไฟฟ้าสายปักขี้น หมู่ 6	เพื่อให้ประชาชนสัญจรไปมาได้สะดวก รวดเร็ว และปลอดภัย	ถนนคอนกรีต กว้าง 4 เมตร หน้า 0.15 เมตร ยาว 700 เมตร	1,758,100	1,758,100	1,758,100	1,758,100	1,758,100	ถนนลูกรังที่ไม่มาตรฐาน ประชาชนได้รับประโยชน์ไม่เพียงพอ ร้อยละ 70	ประชาชนสัญจรไปมาได้สะดวก รวดเร็วและมีความปลอดภัยมากขึ้น	กองช่าง
131	ก่อสร้างถนนคอนกรีตสายส่งไฟฟ้าสายปักขี้น หมู่ 7	เพื่อให้ประชาชนสัญจรไปมาได้สะดวก รวดเร็ว และปลอดภัย	ถนนคอนกรีต กว้าง 4 เมตร หน้า 0.15 เมตร ยาว 4,000 เมตร	8,808,400	8,808,400	8,808,400	8,808,400	8,808,400	ประชาชนสัญจรไปมาได้สะดวก รวดเร็วและมีความปลอดภัยมากขึ้น	ประชาชนสัญจรไปมาได้สะดวก รวดเร็วและมีความปลอดภัยมากขึ้น	กองช่าง
132	ก่อสร้างถนนคอนกรีตสายส่งไฟฟ้าสายปักขี้น หมู่ 7	เพื่อให้ประชาชนสัญจรไปมาได้สะดวก รวดเร็ว และปลอดภัย	ถนนคอนกรีต กว้าง 4 เมตร หน้า 0.15 เมตร ยาว 1,750 เมตร	4,395,500	4,395,500	4,395,500	4,395,500	4,395,500	ประชาชนสัญจรไปมาได้สะดวก รวดเร็วและมีความปลอดภัยมากขึ้น	ประชาชนสัญจรไปมาได้สะดวก รวดเร็วและมีความปลอดภัยมากขึ้น	กองช่าง
133	ก่อสร้างถนนคอนกรีตสายส่งไฟฟ้าสายปักขี้น หมู่ 7	เพื่อให้ประชาชนสัญจรไปมาได้สะดวก รวดเร็ว และปลอดภัย	ถนนคอนกรีต กว้าง 4 เมตร หน้า 0.15 เมตร ยาว 800 เมตร	2,008,900	2,008,900	2,008,900	2,008,900	2,008,900	ประชาชนสัญจรไปมาได้สะดวก รวดเร็วและมีความปลอดภัยมากขึ้น	ประชาชนสัญจรไปมาได้สะดวก รวดเร็วและมีความปลอดภัยมากขึ้น	กองช่าง

2. บัญชีโครงการพัฒนาท้องถิ่น

รายละเอียดโครงการพัฒนา
 แผนพัฒนาท้องถิ่น (พ.ศ. 2566-2570) เพิ่มเติม ครั้งที่ 1 ประจำปี พ.ศ. 2568
 องค์การบริหารส่วนตำบลโลกทัน อำเภอยะหา จังหวัดบึงกาฬ

ปี	โครงการ	วัตถุประสงค์	เป้าหมาย (หมวดกิจกรรม โครงการ)	งบประมาณแต่ละปี					ตัวชี้วัด (KPI)	ผลที่คาดว่าจะได้รับ	หน่วยงาน รับผิดชอบ หลัก
				2566 (บาท)	2567 (บาท)	2568 (บาท)	2569 (บาท)	2570 (บาท)			
134	ก่อสร้างถนนคอนกรีต สายโพนสารภู-วิชัย หมู่ 7	เพื่อให้ประชาชนสัญจร ไปมาได้สะดวก รวดเร็ว และปลอดภัย	ถนนคอนกรีต กว้าง 4 เมตร หนา 0.15 เมตร ยาว 550 เมตร	1,381,800	1,381,800	1,381,800	1,381,800	1,381,800	ประชาชนสัญจรไปมา ได้สะดวก รวดเร็วและมี ความปลอดภัยมากขึ้น	กองช่าง	
135	ก่อสร้างถนนคอนกรีต สายโพนสารภู-สามตา ฮวน (ขอ.บ้านจรัล) หมู่ 7	เพื่อให้ประชาชนสัญจร ไปมาได้สะดวก รวดเร็ว และปลอดภัย	ถนนคอนกรีต กว้าง 4 เมตร หนา 0.15 เมตร ยาว 1,650 เมตร	4,144,000	4,144,000	4,144,000	4,144,000	4,144,000	ประชาชนสัญจรไปมา ได้สะดวก รวดเร็วและมี ความปลอดภัยมากขึ้น	กองช่าง	
136	ก่อสร้างถนนคอนกรีต สายโพนสารภู- คำอาฮาม หมู่ 7	เพื่อให้ประชาชนสัญจร ไปมาได้สะดวก รวดเร็ว และปลอดภัย	ถนนคอนกรีต กว้าง 4 เมตร หนา 0.15 เมตร ยาว 1,900 เมตร	4,773,000	4,773,000	4,773,000	4,773,000	4,773,000	ประชาชนสัญจรไปมา ได้สะดวก รวดเร็วและมี ความปลอดภัยมากขึ้น	กองช่าง	
137	ก่อสร้างถนนคอนกรีต สายโพนสารภู- คำฮาม หมู่ 7	เพื่อให้ประชาชนสัญจร ไปมาได้สะดวก รวดเร็ว และปลอดภัย	ถนนคอนกรีต กว้าง 4 เมตร หนา 0.15 เมตร ยาว 2,000 เมตร	5,094,500	5,094,500	5,094,500	5,094,500	5,094,500	ประชาชนสัญจรไปมา ได้สะดวก รวดเร็วและมี ความปลอดภัยมากขึ้น	กองช่าง	
138	ก่อสร้างถนนคอนกรีต สายโพนสารภู- คำทาม หมู่ 8	เพื่อให้ประชาชนสัญจร ไปมาได้สะดวก รวดเร็ว และปลอดภัย	ถนนคอนกรีต กว้าง 4 เมตร หนา 0.15 เมตร ยาว 1,700 เมตร	9,314,100	9,314,100	9,314,100	9,314,100	9,314,100	ประชาชนสัญจรไปมา ได้สะดวก รวดเร็วและมี ความปลอดภัยมากขึ้น	กองช่าง	
139	ก่อสร้างถนนคอนกรีต สายโพนสารภู- บ้านจรัล หมู่ 8	เพื่อให้ประชาชนสัญจร ไปมาได้สะดวก รวดเร็ว และปลอดภัย	ถนนคอนกรีต กว้าง 4 เมตร หนา 0.15 เมตร ยาว 800 เมตร	2,008,900	2,008,900	2,008,900	2,008,900	2,008,900	ประชาชนสัญจรไปมา ได้สะดวก รวดเร็วและมี ความปลอดภัยมากขึ้น	กองช่าง	

2. บัญชีโครงการพัฒนาท้องถิ่น

รายละเอียดโครงการพัฒนา
แผนที่พัฒนาท้องถิ่น (พ.ศ. 2566-2570) เริ่มต้น ครั้งที่ 1 ประจำปี พ.ศ. 2568
องค์การบริหารส่วนตำบลโลกเก่า อำเภอเสนา จังหวัดสิงห์บุรี

ที่	โครงการ	วัตถุประสงค์	เป้าหมาย (ผลผลิตของ โครงการ)	งบประมาณแหล่งที่มา				ตัวชี้วัด (KPI)	ผลที่คาดว่าจะได้รับ	หน่วยงาน รับผิดชอบ หลัก
				2566 (บาท)	2567 (บาท)	2568 (บาท)	2569 (บาท)			
140	ก่อสร้างถนนคอนกรีต สายหนองเสาเต็ง- สามถ่าง ๕.๗๗๖ จำนวน ๗.๗๗๖ จำนวน ๗.๗๗๖	เพื่อให้ประชาชนสัญจร ไปมาได้สะดวก รวดเร็ว และปลอดภัย	ถนนคอนกรีต กว้าง 4 เมตร หนา 0.15 เมตร ยาว ๗.๗๗๖ เมตร	2,566,500	880,500	580,500	880,500	ประชาชนได้รับ ประโยชน์ ไม่น้อย กว่า ร้อยละ 70	ประชาชนตำบลโลกเก่า ได้สะดวก รวดเร็วและมี ความปลอดภัยมากขึ้น	กองช่าง
141	ก่อสร้างถนนคอนกรีต สายหนองเสาเต็ง- นาท่าไม้ ๕.๗๗๖ จำนวน ๗.๗๗๖	เพื่อให้ประชาชนสัญจร ไปมาได้สะดวก รวดเร็ว และปลอดภัย	ถนนคอนกรีต กว้าง 4 เมตร หนา 0.15 เมตร ยาว ๗.๗๗๖ เมตร	4,664,000	4,604,000	4,664,000	4,604,000	ประชาชนได้รับ ประโยชน์ ไม่น้อย กว่า ร้อยละ 70	ประชาชนตำบลโลกเก่า ได้สะดวก รวดเร็วและมี ความปลอดภัยมากขึ้น	กองช่าง
142	ก่อสร้างถนนคอนกรีต รอบลำห้วยโง้งนา หมู่ 5	เพื่อให้ประชาชนสัญจร ไปมาได้สะดวก รวดเร็ว และปลอดภัย	ถนนคอนกรีต กว้าง 4 เมตร หนา 0.15 เมตร ยาว ๑,950 เมตร	2,510,900	2,510,900	2,510,900	2,510,900	ประชาชนได้รับ ประโยชน์ ไม่น้อย กว่า ร้อยละ 70	ประชาชนตำบลโลกเก่า ได้สะดวก รวดเร็วและมี ความปลอดภัยมากขึ้น	กองช่าง
143	ก่อสร้างถนนคอนกรีต สายโพนสำราญใต้- โกลนใต้-คำขลุ หมู่ 10	เพื่อให้ประชาชนสัญจร ไปมาได้สะดวก รวดเร็ว และปลอดภัย	ถนนคอนกรีต กว้าง 4 เมตร หนา 0.15 เมตร ยาว 1,000 เมตร	3,766,900	3,766,900	3,766,900	3,766,900	ประชาชนได้รับ ประโยชน์ ไม่น้อย กว่า ร้อยละ 70	ประชาชนตำบลโลกเก่า ได้สะดวก รวดเร็วและมี ความปลอดภัยมากขึ้น	กองช่าง
144	ก่อสร้างถนนคอนกรีต สายโพนสำราญใต้- คำขลุ หมู่ 10	เพื่อให้ประชาชนสัญจร ไปมาได้สะดวก รวดเร็ว และปลอดภัย	ถนนคอนกรีต กว้าง 4 เมตร หนา 0.15 เมตร ยาว 2,400 เมตร	6,410,200	6,410,200	6,410,200	6,410,200	ประชาชนได้รับ ประโยชน์ ไม่น้อย กว่า ร้อยละ 70	ประชาชนตำบลโลกเก่า ได้สะดวก รวดเร็วและมี ความปลอดภัยมากขึ้น	กองช่าง
145	ก่อสร้างถนนคอนกรีต สายโพนสำราญใต้- หมู่ 10	เพื่อให้ประชาชนสัญจร ไปมาได้สะดวก รวดเร็ว และปลอดภัย	ถนนคอนกรีต กว้าง 4 เมตร หนา 0.15 เมตร ยาว 150 เมตร	1,396,400	1,396,400	1,396,400	1,396,400	ถนนที่ได้รับ มาตรฐาน ประชาชน ได้รับประโยชน์ ไม่น้อย กว่า ร้อยละ 70	ประชาชนตำบลโลกเก่า ได้สะดวก รวดเร็วและมี ความปลอดภัยมากขึ้น	กองช่าง

2. บัญชีโครงการพัฒนาท้องถิ่น

รายละเอียดโครงการพัฒนา
แผนพัฒนาท้องถิ่น (พ.ศ. 2566-2570) เพิ่มเติม ครั้งที่ 1 ประจำปี พ.ศ. 2568
องค์การบริหารส่วนตำบลโกลกาม อำเภอบางบาล จังหวัดบึงกาฬ

ที่	โครงการ	วัตถุประสงค์	เป้าหมาย (ผลผลิตของ โครงการ)	งบประมาณและเงิน					ตัวชี้วัด (KPI)	ผลที่คาดว่าจะได้รับ	หน่วยงาน รับผิดชอบ หลัก
				2566 (บาท)	2567 (บาท)	2568 (บาท)	2569 (บาท)	2570 (บาท)			
146	ก่อสร้างถนนคอนกรีต สายเจริญสุข-สีธงชัย หมู่ 12	เพื่อให้ประชาชนสัญจร ไปมาได้อย่างสะดวก รวดเร็ว และปลอดภัย	ถนนคอนกรีต กว้าง 4 เมตร หนา 0.15 เมตร ยาว 300 เมตร	1,131,100	1,131,100	1,131,100	1,131,100	1,131,100	ถนนลูกรังที่ได้ มาตรฐาน ประชาชน ใช้สัญจรได้อย่าง ปลอดภัย ร้อยละ 70	กองช่าง	
147	เสริมสร้างถนนคอนกรีต สายสีธงชัย-สีธงชัย - สาย บ้านโกลกาม - พลับ สีธงชัย หมู่ 1	เพื่อให้ประชาชนสัญจร ไปมาได้อย่างสะดวก รวดเร็ว และปลอดภัย	ปรับปรุงถนน คอนกรีต กว้าง 4 เมตร ยาว 290 เมตร	574,800	574,800	574,800	574,800	574,800	ถนนคอนกรีตที่ได้ มาตรฐาน ประชาชน ใช้สัญจรได้อย่าง ปลอดภัย ร้อยละ 70	กองช่าง	
148	เสริมสร้างถนนคอนกรีต สายบ้านบึงพานา หมู่ 5 บ้านโนนสวรรค์ ต.บึงโพนทอง	เพื่อให้ประชาชนสัญจร ไปมาได้อย่างสะดวก รวดเร็ว และปลอดภัย	ปรับปรุงถนน คอนกรีต กว้าง 4 เมตร ยาว 207 เมตร	410,000	410,000	410,000	410,000	410,000	ถนนคอนกรีตที่ได้ มาตรฐาน ประชาชน ใช้สัญจรได้อย่าง ปลอดภัย ร้อยละ 70	กองช่าง	
149	เสริมสร้างถนนคอนกรีต สายบ้านโนนสวรรค์ ได้ หมู่บ้านบึงพานา หมู่ 7	เพื่อให้ประชาชนสัญจร ไปมาได้อย่างสะดวก รวดเร็ว และปลอดภัย	ปรับปรุงถนน คอนกรีต กว้าง 4 เมตร ยาว 1,110 เมตร	2,200,000	2,200,000	2,200,000	2,200,000	2,200,000	ถนนคอนกรีตที่ได้ มาตรฐาน ประชาชน ใช้สัญจรได้อย่าง ปลอดภัย ร้อยละ 70	กองช่าง	
150	เสริมสร้างถนนคอนกรีต สายบ้านโนนสวรรค์ หมู่ 11 - บ้านหนองปลา หาง หมู่ 4	เพื่อให้ประชาชนสัญจร ไปมาได้อย่างสะดวก รวดเร็ว และปลอดภัย	ปรับปรุงถนน คอนกรีต กว้าง 4 เมตร ยาว 1,317 เมตร	2,610,000	2,610,000	2,610,000	2,610,000	2,610,000	ถนนคอนกรีตที่ได้ มาตรฐาน ประชาชน ใช้สัญจรได้อย่าง ปลอดภัย ร้อยละ 70	กองช่าง	

2. บัญชีโครงการพัฒนาท้องถิ่น

รายละเอียดโครงการพัฒนาฯ
แผนกพัฒนาท้องถิ่น (พ.ศ. 2566-2570) เริ่มต้น ครั้งที่ 1 ประจำปี พ.ศ. 2568
องค์การบริหารส่วนตำบลโลกเก่า อำเภอเขาคา จังหวัดบึงกาฬ

ที่	โครงการ	วัตถุประสงค์	เป้าหมาย (ผลผลิตของ โครงการ)	งบประมาณแต่ละปี					ตัวชี้วัด (KPI)	สมมติค่าที่จะได้รับ	หน่วยงาน รับผิดชอบ หลัก
				2566 (บาท)	2567 (บาท)	2568 (บาท)	2569 (บาท)	2570 (บาท)			
151	ก่อสร้างบึง หมู่ 5	เพื่อให้ประชาชนที่ใช้งาน อ่างเก็บน้ำสะดวก	ก่อสร้างบึง ตามแบบ อบต. โลกเก่า หมู่ 5	200,000	200,000	200,000	200,000	200,000	ประชาชนได้รับ ประโยชน์ไม่น้อยกว่า ร้อยละ 70	ประชาชนที่ใช้งานที่ใช้งาน อ่างเก็บน้ำ	กองช่าง
152	ปรับปรุงระบบสุขาภิบาล การเกษตร สาขาร่วมถ้ำ พระเสถียร หมู่ 9	เพื่อให้ประชาชนได้ใช้งาน ไปมาได้อย่างสะดวก และปลอดภัย	ปรับปรุงระบบสุขาภิบาล การเกษตร สาขาร่วมถ้ำ พระเสถียร หมู่ 9	200,000	200,000	200,000	200,000	200,000	ถนนลูกรังที่ได้ ใช้งาน ประชาชน ได้ใช้ประโยชน์ ไม่น้อยกว่า ร้อยละ 70	ประชาชนที่สัญจรไปมา ความสะดวก รวดเร็วและ ปลอดภัยมากขึ้น	กองช่าง
153	ก่อสร้างถนนคอนกรีต เพื่อการเกษตร หมู่ 9	เพื่อให้ประชาชนสัญจร ไปมาได้สะดวก รวดเร็ว และปลอดภัย	ถนนคอนกรีต ช่วง 4 เมตร ยาว 0.15 กม.	300,000	300,000	300,000	300,000	300,000	ถนนคอนกรีตที่ได้ ใช้งาน ประชาชน ได้ใช้ประโยชน์ ไม่น้อยกว่า ร้อยละ 70	ประชาชนที่สัญจรไปมา ความสะดวก รวดเร็วและ ปลอดภัยมากขึ้น	กองช่าง
154	วางท่อส่งน้ำเพื่อ การเกษตรในตำบล โลกเก่า	เพื่อให้เกษตรกรมีน้ำใช้ ในการเกษตรในตำบล โลกเก่า	วางท่อส่งน้ำ ความยาว ยาว 1-12	1,200,000	1,200,000	1,200,000	1,200,000	1,200,000	เกษตรกรที่ได้รับ ประโยชน์ไม่น้อยกว่า ร้อยละ 70	เกษตรกรที่ได้รับ การเกษตรในช่วงฤดูแล้ง	กองช่าง
155	ก่อสร้างศาลาพักผ่อน หมู่ที่ 2	เพื่อให้ประชาชนที่ใช้งาน อ่างเก็บน้ำได้พักผ่อน อย่างสบายใจ	ก่อสร้างศาลาพักผ่อน หมู่ที่ 2	200,000	200,000	200,000	200,000	200,000	ประชาชนได้รับ ประโยชน์ไม่น้อยกว่า ร้อยละ 70	เป็นที่พักผ่อนหย่อนใจ สำหรับชาวบ้าน	กองช่าง
156	ปรับปรุงคูระบาย น้ำในตำบล หมู่ 4	เพื่อให้ประชาชนสัญจร ไปมาได้สะดวก รวดเร็ว และปลอดภัย	ปรับปรุงคูระบาย น้ำในตำบล หมู่ 4	300,000	300,000	300,000	300,000	300,000	ถนนคอนกรีตที่ได้ ใช้งาน ประชาชน ได้ใช้ประโยชน์ ไม่น้อยกว่า ร้อยละ 70	ประชาชนที่สัญจรไปมา ได้สะดวก รวดเร็วและ มีความปลอดภัยมากขึ้น	กองช่าง

2. บัญชีโครงการพัฒนาท้องถิ่น

รายละเอียดโครงการพัฒนา
 มณฑลพัฒนาท้องถิ่น (พ.ศ. 2566-2570) เพิ่มเติม ครั้งที่ 1 ประจำปี พ.ศ. 2568
 องค์การบริหารส่วนตำบลโลกเก่า อำเภอเขาคา จังหวัดบึงกาฬ

ที่	โครงการ	วัตถุประสงค์	เป้าหมาย (ผลผลิตของโครงการ)	งบประมาณและเงิน					ตัวชี้วัด (KPI)	ผลที่คาดว่าจะได้รับ	หน่วยงานรับผิดชอบหลัก	
				2566 (บาท)	2567 (บาท)	2568 (บาท)	2569 (บาท)	2570 (บาท)				
157	ปรับปรุงสิ่งแวดล้อมพื้นที่ชุมชน หมู่ 4	เพื่อให้ประชาชนมีสุขภาพดีและปลอดภัย	สายทางประตูน้ำ-โรงเรียนบ้านนา	-	300,000	300,000	300,000	300,000	300,000	ถนนคอนกรีตที่ได้มาตรฐาน ประชาชนได้ใช้ประโยชน์ มีน้ำดื่ม ร้อยละ 70	ประชาสัมพันธ์ไปมา ได้สะดวก รวดเร็วและมี ความปลอดภัยมากขึ้น	กองช่าง
158	ปรับปรุงสิ่งแวดล้อมพื้นที่ชุมชน หมู่ 4	เพื่อให้ประชาชนมีสุขภาพดีและปลอดภัย	ศูนย์รวมครัวเรือนของประชาชน หน้าบ้านนา, บึงม ชานาเมือง	-	500,000	300,000	300,000	300,000	ถนนคอนกรีตที่ได้มาตรฐาน ประชาชนได้ใช้ประโยชน์ มีน้ำดื่ม ร้อยละ 70	ประชาชนมีสุขภาพดี ได้สะดวก รวดเร็วและมี ความปลอดภัยมากขึ้น	กองช่าง	
159	วางท่อส่งน้ำเพื่อการเกษตรในพื้นที่	เพื่อให้เกษตรกรมีน้ำใช้ในการเพาะปลูกอย่างมีประสิทธิภาพ	วางท่อส่งน้ำ การเกษตร หมู่ 1 12	1,200,000	1,200,000	1,200,000	1,200,000	1,200,000	เกษตรกรมีน้ำใช้ การเกษตรในช่วงฤดูแล้ง	เกษตรกรมีน้ำใช้ การเกษตรในช่วงฤดูแล้ง	กองช่าง	
160	เสริมมีนเบรตว์ในแหล่งน้ำที่ติดต่อกันของสถานี - โรงเรียน หมู่ 2	เพื่อให้ประชาชนมีสุขภาพดีและปลอดภัย	ปรับ รุขถนน คลองศรีเมือง ม.ล.ก. ราง 4 ถนน ยาว 326 ม.ท.	-	657,312	657,312	657,312	657,312	ถนนคอนกรีตที่ได้มาตรฐาน ประชาชนได้ใช้ประโยชน์ มีน้ำดื่ม ร้อยละ 70	ประชาชนมีสุขภาพดี ได้สะดวก รวดเร็วและมี ความปลอดภัยมากขึ้น	กองช่าง	
161	วางท่อส่งน้ำภายในหมู่บ้าน หมู่ 11	เพื่อให้ประชาชนมีสุขภาพดีและปลอดภัย	วางท่อส่งน้ำ ตามแบบ ผ.02 (ก.ท.ร.)	300,000	300,000	300,000	300,000	300,000	ประชาชนมีน้ำดื่ม ประชาชนมีสุขภาพดี ร้อยละ 70	ประชาชนมีน้ำดื่ม ประชาชนมีสุขภาพดี ร้อยละ 70	กองช่าง	

2. บัญชีโครงการพัฒนาท้องถิ่น

รายละเอียดโครงการพัฒนา
แผนพัฒนาท้องถิ่น (พ.ศ. 2566-2570) เพิ่มเติม ครั้งที่ 1 ประจำปี พ.ศ. 2568
องค์การบริหารส่วนตำบลโลกเก่า อำเภอเขวาสินรินทร์ จังหวัดบุรีรัมย์

ที่	โครงการ	วัตถุประสงค์	เป้าหมาย (ผลผลิตของโครงการ)	งบประมาณและที่มา					ตัวชี้วัด (KPI)	ผลที่คาดว่าจะได้รับ	หน่วยงาน รับผิดชอบ หลัก
				2566 (บาท)	2567 (บาท)	2568 (บาท)	2569 (บาท)	2570 (บาท)			
162	ก่อสร้างถนนลาดยาง หมู่ 3 บ้าน 3	เพื่อให้ประชาชนมี ความสะดวกสบาย มากยิ่งขึ้น	จุดนำรถบรรทุก ทางแยกเข้าวัด บ้าน	300,000	300,000	300,000	300,000	300,000	ประชาชนมีไม่มีการ อุปโภค บริโภค เพียงพอ	กองช่าง	
163	เสริมสร้างถนนผิวแอส ฟัลต์คอกบรีค สายบ้านเจริญสุข หมู่ 12 - ตำบลบ้านบัว	เพื่อให้ประชาชนมี ความสะดวกสบาย มากยิ่งขึ้น	ปรับปรุงถนน คอนกรีตเสริม เหล็ก กว้าง 4 เมตร ยาว 350 เมตร	705,957	705,957	705,957	705,957	705,957	ถนนหนทางที่ดี สะดวก ประชาชน ได้รับประโยชน์ น้อยกว่า ร้อยละ 70	กองช่าง	
164	ขยายทางถนน คอนกรีต ยาวตลอด หมู่ 6 - โรงเรียน หมู่ 2	เพื่อให้ประชาชนมี ความสะดวกสบาย มากยิ่งขึ้น	ขยายไหล่ทาง ถนนคอนกรีต (สามเลน ขาด กำแพง)	300,000	300,000	300,000	300,000	300,000	ประชาชนได้รับ ประโยชน์น้อยกว่า ร้อยละ 70	กองช่าง	
165	ขยายช่องทางถนน คอนกรีต ยาวที่บ้าน	เพื่อให้ประชาชนมี ความสะดวกสบาย มากยิ่งขึ้น	ขยายไหล่ทาง ถนนคอนกรีต (สามเลน ยาว กำแพง) 12 หมู่บ้าน	1,200,000	1,200,000	1,200,000	1,200,000	1,200,000	ประชาชนที่มีไม่มีการ ความสะดวก รวดเร็วและ ปลอดภัยมากขึ้น	กองช่าง	
166	ก่อสร้างถนนลาดยาง หมู่ 3 บ้าน 3	เพื่อให้ประชาชนมี ความสะดวกสบาย มากยิ่งขึ้น	จุดนำรถบรรทุก ทางแยกเข้าวัด บ้าน	500,000	500,000	500,000	500,000	500,000	อาคารบริเวณที่เกิดการ ชำรุดได้รับการซ่อม ปรับปรุง ให้มีสภาพดีและ ใช้งานได้ยาวนาน	กองช่าง	

2. บัญชีโครงการพัฒนาท้องถิ่น

ราชชนนีศรีสังขาร-วัดพัฒนา
แผนพัฒนาท้องถิ่น (พ.ศ. 2566-2570) เพิ่มเติม ครั้งที่ 1 ประจำปี พ.ศ. 2568
องค์การบริหารส่วนตำบลไสยา ตำบลไสยา อำเภอลำทะเมนชัย จังหวัดนครราชสีมา

ที่	โครงการ	วัตถุประสงค์	เป้าหมาย (ผลผลิตของโครงการ)	งบประมาณเดิม				ค่าใช้สอย (KPM)	แหล่งงบประมาณได้รับ	หน่วยงานรับผิดชอบหลัก
				2566 (บาท)	2567 (บาท)	2568 (บาท)	2569 (บาท)			
165	ก่อสร้างระบบประปาหมู่บ้าน หมู่ 5 ตำบลหนองบัวลำภู	เพื่อให้ประชาชนมีน้ำสะอาดใช้บริโภค	สร้างระบบประปา ความจุ ๖๐๐ ลิตร	500,000	500,000	500,000	500,000	500,000	งบฯ อบต.หนองบัวลำภู งบฯ อบจ.นครราชสีมา	กองช่าง
166	ก่อสร้างระบบประปาหมู่บ้าน หมู่ 11	เพื่อให้ประชาชนมีน้ำสะอาดใช้บริโภค	สร้างระบบประปา ความจุ ๖๐๐ ลิตร	500,000	500,000	500,000	500,000	500,000	งบฯ อบต.หนองบัวลำภู งบฯ อบจ.นครราชสีมา	กองช่าง
169	ก่อสร้างระบบประปาหมู่บ้าน หมู่ 4	เพื่อให้ประชาชนมีน้ำสะอาดใช้บริโภค	สร้างระบบประปา ความจุ ๖๐๐ ลิตร	500,000	500,000	500,000	500,000	500,000	งบฯ อบต.หนองบัวลำภู งบฯ อบจ.นครราชสีมา	กองช่าง
170	วางท่อประปาหมู่บ้าน หมู่บ้าน	เพื่อให้ประชาชนมีน้ำสะอาดใช้บริโภค	วางท่อประปา ความจุ ๖๐๐ ลิตร	1,200,000	1,200,000	1,200,000	1,200,000	1,200,000	งบฯ อบต.หนองบัวลำภู งบฯ อบจ.นครราชสีมา	กองช่าง
171	โครงการปรับปรุงถนนลูกรังเพื่อการเกษตร หมู่ ๑๕ ในตำบลไสยา ตำบลไสยา อำเภอลำทะเมนชัย จังหวัดนครราชสีมา	เพื่อให้ประชาชนมีน้ำสะอาดใช้บริโภค	ปรับปรุงถนนลูกรัง ความยาว ๑.๐๐ กม. ความกว้าง ๖ เมตร	-	15,300	15,300	15,300	15,300	งบฯ อบต.หนองบัวลำภู งบฯ อบจ.นครราชสีมา	กองช่าง

2. บัญชีโครงการพัฒนาท้องถิ่น

รายละเอียดโครงการพัฒนา
 แผนพัฒนาท้องถิ่น (พ.ศ. 2566-2570) เพิ่มเติม ครั้งที่ 1 ประจำปี พ.ศ. 2568
 องค์การบริหารส่วนตำบลโสกท้าว อำเภอยางชุมน้อย จังหวัดศรีสะเกษ

ที่	โครงการ	วัตถุประสงค์	เป้าหมาย (ผลผลิตของโครงการ)	งบประมาณและค่าใช้จ่าย				ตัวชี้วัด (KPI)	ผลที่คาดว่าจะได้รับ	หน่วยงาน รับผิดชอบ หลัก
				2566 (บาท)	2567 (บาท)	2568 (บาท)	2569 (บาท)			
172	โครงการปรับปรุงระบบ จัดซื้อเพื่อการเกษตร ภายในตำบลโสกท้าว สายโคกทรายแก้ว - บ้านวังไค หมู่ที่ 1	เพื่อให้ประชาชนสัญจร ไปมาได้สะดวก รวดเร็ว และปลอดภัย	ปรับปรุงถนน กว้าง 4.00 ม. ยาว 200.00 ม. ลงหิน ขนาด 3/4" จำนวน 6 คัน. และปรับปรุงคันข้าง เพื่อพื้นที่วิ่งรถคันน้อย กว้าง 1,600 ซม.	-	9,500	9,500	9,500	3,500	ประชาชนได้รับ ประโยชน์ไม่แพ้ ค่าจ้างละ 70	ประชาชน ท้องถิ่น
173	โครงการปรับปรุงระบบ จัดซื้อเพื่อการเกษตร ภายในตำบลโสกท้าว สายโคกทรายแก้ว - โคกพระบึง หมู่ที่ 2	เพื่อให้ประชาชนสัญจร ไปมาได้สะดวก รวดเร็ว และปลอดภัย	ปรับปรุงถนน กว้าง 4.00 ม. ยาว 2,400.00 ม. ลงหิน ขนาด 3/4" จำนวน 36 คัน. พร้อมตัดคันข้าง 4.00 ม. ยาว 2,400.00 ม. ทำคันข้างที่วิ่งรถคันน้อย กว้าง 9,600 ซม.	-	62,700	62,700	62,700	62,700	ประชาชนได้รับ ประโยชน์ไม่แพ้ ค่าจ้างละ 70	ประชาชน
174	โครงการปรับปรุงระบบ จัดซื้อเพื่อการเกษตร ภายในตำบลโสกท้าว สายโคกทรายแก้ว - บ้านโคกไต้ - โคก หมู่ที่ 2	เพื่อให้ประชาชนสัญจร ไปมาได้สะดวก รวดเร็ว และปลอดภัย	ปรับปรุงถนน กว้าง 4.00 ม. ยาว 1,200.00 ม. ลงหิน ขนาด 3/4" จำนวน 12 คัน. และปรับปรุงคันข้าง พร้อมพื้นที่วิ่งรถคันน้อย กว้าง 4,800 ซม.	-	22,900	22,900	22,900	22,900	ประชาชนได้รับ ประโยชน์ไม่แพ้ ค่าจ้างละ 60	ประชาชน

2. บัญชีโครงการพัฒนาท้องถิ่น

รายละเอียดโครงการพัฒนา
แผนพัฒนาท้องถิ่น (พ.ศ. 2566-2570) เพิ่มเติม ครั้งที่ 1 ประจำปี พ.ศ. 2568
องค์การบริหารส่วนตำบลไสกาบ อำเภอเขวาสินรินทร์ จังหวัดบุรีรัมย์

ที่	โครงการ	วัตถุประสงค์	เป้าหมาย (ผลผลิตของโครงการ)	งบประมาณและที่มา				ตัวชี้วัด (KPI)	ผลที่คาดว่าจะได้รับ	หน่วยงาน รับผิดชอบ หลัก
				2566 (บาท)	2567 (บาท)	2568 (บาท)	2569 (บาท)			
175	โครงการปรับปรุงถนน ลูกรังเพื่อการเกษตร ภายในตำบลไสกาบ สายนาพาใต้ - ตำบลเทพ หมู่ที่ 2	เพื่อให้ประชาชนสัญจร ไปมาได้สะดวก รวดเร็ว และปลอดภัย	ปรับปรุงความกว้าง ถนน 1,500.00 ม. ลงพื้น ขนาด 3/4" จำนวน 12 ลบ.ม. หรือปรับความกว้าง 400 ม. ยาว 1,500.00 ม. หรือพื้นที่ทั้งหมด ๗ ไร่ ๒๕๕ ตารางวา 5,000 ตร.ม.	-	39,900 (บาท)	59,900 (บาท)	39,900 (บาท)	ประชาชนได้รับ ประโยชน์ไม่น้อย กว่า ร้อยละ 70	ประชาชนได้ ได้สะดวก รวดเร็วและมี ความปลอดภัยยิ่งขึ้น	กองช่าง
176	โครงการปรับปรุงถนน ลูกรังเพื่อการเกษตร ภายในตำบลไสกาบ สายนาพาใต้ - หัวหนองอีสา หมู่ที่ 2	เพื่อให้ประชาชนสัญจร ไปมาได้สะดวก รวดเร็ว และปลอดภัย	ปรับปรุงความกว้าง 400 ม. ยาว 600.00 ม. หรือมี พื้นที่ทั้งหมดไม่น้อยกว่า 2,400 ตร.ม.	-	5,600 (บาท)	5,600 (บาท)	5,600 (บาท)	ประชาชนได้รับ ประโยชน์ไม่น้อย กว่า ร้อยละ 70	ประชาชนได้ ได้สะดวก รวดเร็วและมี ความปลอดภัยยิ่งขึ้น	กองช่าง
177	โครงการปรับปรุงถนน ลูกรังเพื่อการเกษตร ภายในตำบลไสกาบ สายนาพาใต้ - ตำบลเทพ หมู่ที่ 2	เพื่อให้ประชาชนสัญจร ไปมาได้สะดวก รวดเร็ว และปลอดภัย	ปรับปรุงความกว้าง 400 ม. ยาว 1,000.00 ม. ลงพื้น ขนาด 3/4" จำนวน 6 ตร. ม. หรือปรับพื้นทาง 4,000 ม. ยาว 1,000.00 ม. หรือพื้นที่ทั้งหมดไม่น้อยกว่า 4,000 ตร.ม.	-	34,100 (บาท)	34,100 (บาท)	34,100 (บาท)	ประชาชนได้รับ ประโยชน์ไม่น้อย กว่า ร้อยละ 70	ประชาชนได้ ได้สะดวก รวดเร็วและมี ความปลอดภัยยิ่งขึ้น	กองช่าง
179	โครงการปรับปรุงถนน ลูกรังเพื่อการเกษตร ภายในตำบลไสกาบ สายนาพาใต้ - หัวหนองอีสา หมู่ที่ 3	เพื่อให้ประชาชนสัญจร ไปมาได้สะดวก รวดเร็ว และปลอดภัย	ปรับปรุงความกว้าง 400 ม. ยาว 1,050.00 ม. ลงพื้น ขนาด 3/4" จำนวน 6 ตร.ม. หรือปรับพื้นทางหรือ พื้นที่ทั้งหมดไม่น้อยกว่า 4,200 ตร.ม.	-	15,700 (บาท)	15,700 (บาท)	15,700 (บาท)	ประชาชนได้รับ ประโยชน์ไม่น้อย กว่า ร้อยละ 70	ประชาชนได้ ได้สะดวก รวดเร็วและมี ความปลอดภัยยิ่งขึ้น	กองช่าง

2. บัญชีโครงการพัฒนาท้องถิ่น

รายละเอียดโครงการพัฒนา
แผนพัฒนาท้องถิ่น (พ.ศ. 2566-2570) เพิ่มเติม ครั้งที่ 1 ประจำปี พ.ศ. 2568
องค์การบริหารส่วนตำบลไสกาบ อำเภอเมือง จังหวัดบึงกาฬ

ที่	โครงการ	วัตถุประสงค์	เป้าหมาย (ผลผลิตของโครงการ)	งบประมาณแต่ละที่มา				ตัวชี้วัด (KPI)	ผลที่คาดว่าจะได้รับ	หน่วยงาน รับผิดชอบ หลัก
				2566 (บาท)	2567 (บาท)	2568 (บาท)	2569 (บาท)			
179	โครงการปรับปรุงถนน อุโมงค์เพื่อการเกษตร ภายในตำบลไสกาบ, สายนาบด- อนุสรณ์ หมู่ที่ 3	เพื่อให้ประชาชนสัญจร ไปมาได้สะดวก รวดเร็ว และปลอดภัย	ปรับปรุงกว้าง 4.00 ม. ยาว 1,500.00 ม. ลงหิน ขนาด 3/4 จำนวน 12 ลบ.ม. และปรับเรียงเรียง หินที่พื้นที่ทั้งหมดไม่น้อย กว่า 4,000 ตร.ม.	-	25,700 (บาท)	25,700 (บาท)	25,700 (บาท)	ประชาชนได้รับ ประโยชน์ไม่น้อย กว่า ร้อยละ 70	1. ประชาชนสัญจรไปมา ได้สะดวก รวดเร็วและมี ความปลอดภัยมากขึ้น	กองช่าง
180	โครงการปรับปรุงถนน อุโมงค์เพื่อการเกษตร ภายในตำบลไสกาบ, สายสวน-บางซุงศรี - บ้านขาม หมู่ที่ 3	เพื่อให้ประชาชนสัญจร ไปมาได้สะดวก รวดเร็ว และปลอดภัย	ปรับปรุงกว้าง 4.00 ม. ยาว 1,000.00 ม. ลงหิน ขนาด 3/4 จำนวน 12 ลบ.ม. และปรับเรียงเรียง หินที่พื้นที่ทั้งหมดไม่น้อย กว่า 4,000 ตร.ม.	-	21,000 (บาท)	21,000 (บาท)	21,000 (บาท)	ประชาชนได้รับ ประโยชน์ไม่น้อย กว่า ร้อยละ 70	1. ประชาชนสัญจรไปมา ได้สะดวก รวดเร็วและมี ความปลอดภัยมากขึ้น	กองช่าง
181	โครงการปรับปรุงถนน อุโมงค์เพื่อการเกษตร ภายในตำบลขาม สายสวน-บางซุงศรี - บ้านขาม หมู่ที่ 3	เพื่อให้ประชาชนสัญจร ไปมาได้สะดวก รวดเร็ว และปลอดภัย	ปรับปรุงกว้าง 4.00 ม. ยาว 1,450.00 ม. ลงหิน ขนาด 3/4 จำนวน 6 ลบ. ม. และเรียงเกลี่ยเรียบ หรือพื้นที่ทั้งหมดไม่น้อย กว่า 4,800 ตร.ม.	-	19,400 (บาท)	19,400 (บาท)	19,400 (บาท)	ประชาชนได้รับ ประโยชน์ไม่น้อย กว่า ร้อยละ 70	1. ประชาชนสัญจรไปมา ได้สะดวก รวดเร็วและมี ความปลอดภัยมากขึ้น	กองช่าง
182	โครงการปรับปรุงถนน อุโมงค์เพื่อการเกษตร ภายในตำบลไสกาบ, สายช้างโรงเรือน นาบด-อนุสรณ์ หมู่ที่ 3	เพื่อให้ประชาชนสัญจร ไปมาได้สะดวก รวดเร็ว และปลอดภัย	ปรับปรุงกว้าง 4.00 ม. ยาว 5,500.00 ม. ท่อถม หินกว้าง 4.00 ม. ยาว 5,000.00 ม หรือพื้นที่ ทั้งหมดไม่น้อยกว่า 4,000 ตร.ม.	-	16,000 (บาท)	16,000 (บาท)	16,000 (บาท)	ประชาชนได้รับ ประโยชน์ไม่น้อย กว่า ร้อยละ 70	1. ประชาชนสัญจรไปมา ได้สะดวก รวดเร็วและมี ความปลอดภัยมากขึ้น	กองช่าง

2. ยุทธศาสตร์พัฒนาท้องถิ่น

รายละเอียดโครงการพัฒนา
แผนพัฒนาท้องถิ่น (พ.ศ. 2566-2570) เติมนิคม ครั้งที่ 1 ประจำปี พ.ศ. 2568
องค์การบริหารส่วนตำบลไทยคำ ตำบลไทยคำ อำเภอลำทะเมนชัย จังหวัดชัยภูมิ

ที่	โครงการ	วัตถุประสงค์	เป้าหมาย (ผลผลิตของโครงการ)	งบประมาณและที่มา				ตัวชี้วัด (KPI)	ผลที่คาดว่าจะได้รับ	หน่วยงาน รับผิดชอบ หลัก
				2566 (บาท)	2567 (บาท)	2568 (บาท)	2569 (บาท)			
183	โครงการปรับปรุงถนน ลูกรังเพื่อการเกษตร สายในตำบลไทยคำ สายหน้าไร่สี - สามงาจนะเป็ญญา หมู่ที่ 3	เพื่อให้ประชาชนสัญจร ไปมาได้สะดวก รวดเร็ว และปลอดภัย	ปรับความกว้าง 4.00 ม. ยาว 500.00 ม. หรือมี พื้นที่ทั้งหมดไม่น้อยกว่า 2,000 ตร.ม.	4,700	4,700	4,700	4,700	ประชาชนได้รับ ประโยชน์ไม่น้อย กว่า ร้อยละ 70	ประชาชนสัญจรไปมา ได้สะดวก รวดเร็วและมี ความปลอดภัยมากขึ้น	กองช่าง
184	โครงการปรับปรุงถนน ลูกรังเพื่อการเกษตร ภายในตำบลไทยคำ สายงาเจียน - หน้าพิจัยสภา หมู่ที่ 3	เพื่อให้ประชาชนสัญจร ไปมาได้สะดวก รวดเร็ว และปลอดภัย	ปรับความกว้าง 4.00 ม. ยาว 1,000.00 ม. สิ้นสุด รวม 3/4" จำนวน 6 กม. ม. และรับเงินใต้เงิน หรือมีพื้นที่ทั้งหมดไม่น้อย กว่า 4,000 ตร.ม.	15,200	15,200	15,200	15,200	ประชาชนได้รับ ประโยชน์ไม่น้อย กว่า ร้อยละ 70	ประชาชนสัญจรไปมา ได้สะดวก รวดเร็วและมี ความปลอดภัยยิ่งขึ้น	กองช่าง
185	โครงการปรับปรุงถนน ลูกรังเพื่อการเกษตร ภายในตำบลไทยคำ สายหน้าไร่สี - สามงาจนะเป็ญญา - สามงาจนะเป็ญญา หมู่ที่ 4	เพื่อให้ประชาชนสัญจร ไปมาได้สะดวก รวดเร็ว และปลอดภัย	ปรับความกว้าง 4.00 ม. ยาว 400.00 ม. หรือมี พื้นที่ทั้งหมดไม่น้อยกว่า 1,600 ตร.ม.	15,300	15,300	15,300	15,300	ประชาชนได้รับ ประโยชน์ไม่น้อย กว่า ร้อยละ 70	ประชาชนสัญจรไปมา ได้สะดวก รวดเร็วและมี ความปลอดภัยมากขึ้น	กองช่าง
186	โครงการปรับปรุงถนน ลูกรังเพื่อการเกษตร ภายในตำบลไทยคำ สายอ้อม - ฝ่ายน้ำ คัน 2 หมู่ที่ 5	เพื่อให้ประชาชนสัญจร ไปมาได้สะดวก รวดเร็ว และปลอดภัย	ปรับความกว้าง 4.00 ม. ยาว 800.00 ม. สิ้นสุด รวม 3/4" จำนวน 12 สาย และปรับหน้าเท้าเรียบ หรือมีพื้นที่ทั้งหมดไม่น้อย กว่า 3,200 ตร.ม.	19,100	19,100	19,100	19,100	ประชาชนได้รับ ประโยชน์ไม่น้อย กว่า ร้อยละ 70	ประชาชนสัญจรไปมา ได้สะดวก รวดเร็วและมี ความปลอดภัยมากขึ้น	กองช่าง

๒. บัญชีโครงการพัฒนาท้องถิ่น

รายละเอียดโครงการพัฒนา
 งบประมาณท้องถิ่น (พ.ศ. ๒๕๖๖-๒๕๗๐) เดือนสิงหาคม ครั้งที่ ๑ ประจำปี พ.ศ. ๒๕๖๘
 องค์การบริหารส่วนตำบลโคกสำกัน อำเภอลำทะเมนชัย จังหวัดนครราชสีมา

ที่	โครงการ	วัตถุประสงค์	เป้าหมาย (ผลผลิตของโครงการ)	งบประมาณและพื้นที่				ค่าใช้จ่าย (KPI)	ผลที่คาดว่าจะได้รับ	หน่วยงาน รับผิดชอบ หลัก
				2566 (บาท)	2567 (บาท)	2568 (บาท)	2569 (บาท)			
๒๘๗	โครงการปรับปรุงถนน ลูกรังเพื่อการเกษตร ภายในตำบลโคกสำกัน สายเทศบาล - ฝ่าย คัน ๓ หมู่ ๕	เพื่อให้ประชาชนสัญจร ไปมาได้อย่างสะดวก รวดเร็ว และปลอดภัย	ปรับปรุงความกว้าง ๔.๐๐ ม. ยาว ๕๐๐.๐๐ ม. ลงจนถึง บาท ๓/๓* จำนวน ๖ คัน ม. และปรับปรุงผิวพื้น ผิวลูกรังที่ชำรุดเสียหาย กว่า ๒,๐๐๐ ตร.ม.	-	๑๐,๕๐๐ (บาท)	๑๐,๕๐๐ (บาท)	๑๐,๕๐๐ (บาท)	๑๐,๕๐๐ (บาท)	ประชาชนได้รับ ประโยชน์ ปลอดภัย กว่า ร้อยละ ๗๐	กองช่าง
๒๘๘	โครงการปรับปรุงถนน ลูกรังเพื่อการเกษตร ภายในตำบลโคกสำกัน สายเทศบาล - หมู่ ๕ หมู่ที่ ๕	เพื่อให้ประชาชนสัญจร ไปมาได้อย่างสะดวก รวดเร็ว และปลอดภัย	ปรับปรุงความกว้าง ๔.๐๐ ม. ยาว ๑,๒๐๐.๐๐ ม. พร้อม ตัดหินกว้าง ๔.๐๐ ม. ยาว ๑,๒๐๐.๐๐ ม. บริเวณพื้นที่ ที่ชำรุดเสียหาย กว่า ๔,๘๐๐ ตร.ม.	-	๒๒,๖๐๐ (บาท)	๒๒,๖๐๐ (บาท)	๒๒,๖๐๐ (บาท)	๒๒,๖๐๐ (บาท)	ประชาชนได้รับ ประโยชน์ ปลอดภัย กว่า ร้อยละ ๗๐	กองช่าง
๒๘๙	โครงการปรับปรุงถนน ลูกรังเพื่อการเกษตร ภายในตำบลโคกสำกัน สายเทศบาล แยกบ้าน หนองศาลาลัย หมู่ที่ ๕	เพื่อให้ประชาชนสัญจร ไปมาได้อย่างสะดวก รวดเร็ว และปลอดภัย	ปรับปรุงความกว้าง ๔.๐๐ ม. ยาว ๕๐๐.๐๐ ม. พร้อม ตัดหินที่ชำรุดเสียหาย กว่า ๒,๐๐๐ ตร.ม.	-	๔,๗๐๐ (บาท)	๔,๗๐๐ (บาท)	๔,๗๐๐ (บาท)	๔,๗๐๐ (บาท)	ประชาชนได้รับ ประโยชน์ ปลอดภัย กว่า ร้อยละ ๗๐	กองช่าง

2. บัญชีโครงการพัฒนาท้องถิ่น

รายละเอียดโครงการพัฒนา
แผนพัฒนาท้องถิ่น (พ.ศ. 2566-2570) เพิ่มเติม ครั้งที่ 1 ประจำปี พ.ศ. 2568
องค์การบริหารส่วนตำบลไทรทอง อำเภอยะหา จังหวัดบึงกาฬ

ที่	โครงการ	วัตถุประสงค์	เป้าหมาย (ผลผลิตของโครงการ)	งบประมาณและที่มา					ตัวชี้วัด (KPI)	ผลที่คาดว่าจะได้รับ	หน่วยงาน รับผิดชอบ หลัก
				2566 (บาท)	2567 (บาท)	2568 (บาท)	2569 (บาท)	2570 (บาท)			
190	โครงการปรับปรุงถนน อุโมงค์เพื่อการเกษตร ภายในตำบลไทรทอง สายบ่อพัน - บ้านบางบัวไร่ หมู่ที่ 5	เพื่อให้ประชาชนสัญจร ไปมาได้อย่างสะดวก รวดเร็ว และปลอดภัย	ปรับผิวถนนกว้าง 4.00 ม. ยาว 1,000.00 ม. หรือพื้นที่ ทั้งหมดไม่น้อยกว่า 4,000 ตร.ม.	9,400	9,400	9,400	9,400	9,400	ประชาชนได้รับ ประโยชน์เพิ่มขึ้น กว่าร้อยละ 70	ประชาชนสัญจรไปมา ได้อย่างสะดวก รวดเร็วและมี ความปลอดภัยเพิ่มขึ้น	กองช่าง
191	โครงการปรับปรุงถนน อุโมงค์เพื่อการเกษตร ภายในตำบลไทรทอง สายบ่อพัน - บ้านพ่อท้วม หมู่ที่ 5	เพื่อให้ประชาชนสัญจร ไปมาได้อย่างสะดวก รวดเร็ว และปลอดภัย	ปรับผิวถนนกว้าง 4.00 ม. ยาว 700.00 ม. หรือพื้นที่ ทั้งหมดไม่น้อยกว่า 2,800 ตร.ม.	6,600	6,600	6,600	6,600	6,600	ประชาชนได้รับ ประโยชน์เพิ่มขึ้น กว่า ร้อยละ 70	ประชาชนสัญจรไปมา ได้อย่างสะดวก รวดเร็วและมี ความปลอดภัยเพิ่มขึ้น	กองช่าง
192	โครงการปรับปรุงถนน อุโมงค์เพื่อการเกษตร ภายในตำบลไทรทอง สายบ่อพันบางบัว ไร่ - บ้านสวนเปือย หมู่ที่ 5	เพื่อให้ประชาชนสัญจร ไปมาได้อย่างสะดวก รวดเร็ว และปลอดภัย	ปรับผิวถนนกว้าง 4.00 ม. ยาว 1,000.00 ม. หรือพื้นที่ ทั้งหมดไม่น้อยกว่า 4,000 ตร.ม.	9,400	9,400	9,400	9,400	9,400	ประชาชนได้รับ ประโยชน์เพิ่มขึ้น กว่า ร้อยละ 70	ประชาชนสัญจรไปมา ได้อย่างสะดวก รวดเร็วและมี ความปลอดภัยเพิ่มขึ้น	กองช่าง
193	โครงการปรับปรุงถนน อุโมงค์เพื่อการเกษตร ภายในตำบลไทรทอง สายบ่อพัน - บ้านสมพงษ์ หมู่ที่ 5	เพื่อให้ประชาชนสัญจร ไปมาได้อย่างสะดวก รวดเร็ว และปลอดภัย	ปรับผิวถนนกว้าง 4.00 ม. ยาว 1,000.00 ม. หรือพื้นที่ ทั้งหมดไม่น้อยกว่า 4,000 ตร.ม.	9,400	9,400	9,400	9,400	9,400	ประชาชนได้รับ ประโยชน์เพิ่มขึ้น กว่า ร้อยละ 70	ประชาชนสัญจรไปมา ได้อย่างสะดวก รวดเร็วและมี ความปลอดภัยเพิ่มขึ้น	กองช่าง

2. บัญชีโครงการพัฒนาท้องถิ่น

รายละเอียดโครงการพัฒนา
แผนพัฒนาท้องถิ่น (พ.ศ. 2566-2570) พื้นดิน ครั้งที่ 1 ประจำปี พ.ศ. 2568
องค์การบริหารส่วนตำบลโกลก่าม อำเภอยะหา จังหวัดน่าน

ที่	โครงการ	วัตถุประสงค์	เป้าหมาย (ผลผลิตของโครงการ)	งบประมาณและพื้นที่					ตัวชี้วัด (KPI)	ผลที่คาดว่าจะได้รับ	หน่วยงาน รับผิดชอบ
				2566 (บาท)	2567 (บาท)	2568 (บาท)	2569 (บาท)	2570 (บาท)			
193	โครงการปรับปรุงถนน อุโมงค์เพื่อการเกษตร ระยะในตำบลโกลก่าม สายถนน - บ้านเขื่อนพงษ์ หมู่ที่ 5	เพื่อให้ประชาชนสัญจร ไปมาได้สะดวก รวดเร็ว และปลอดภัย	ปรับแบริดกว้าง 4.00 ม. ยาว 1,000.00 ม. หรือมีพื้นที่ ทั้งหมดไม่น้อยกว่า 4,000 ตร.ม.	9,400	9,400	9,400	9,400	9,400	ประชาชนได้รับ ประโยชน์ มีปัจจัย กว่า ร้อยละ 70	ประชาชนสัญจรไปมา ได้สะดวก รวดเร็วและมี ความปลอดภัยมากขึ้น	กองช่าง
194	โครงการปรับปรุงถนน อุโมงค์เพื่อการเกษตร ภายในตำบลโกลก่าม สายถนน - บ้านงา หมู่ที่ 6 บ้านบ่อพัน	เพื่อให้ประชาชนสัญจร ไปมาได้สะดวก รวดเร็ว และปลอดภัย	ปรับแบริดกว้าง 4.00 ม. ยาว 900.00 ม. หรือมีพื้นที่ ทั้งหมดไม่น้อยกว่า 3,600 ตร.ม. งบประมาณ	5,700	5,700	5,700	5,700	5,700	ประชาชนได้รับ ประโยชน์ มีปัจจัย กว่า ร้อยละ 70	ประชาชนสัญจรไปมา ได้สะดวก รวดเร็วและมี ความปลอดภัยมากขึ้น	กองช่าง
195	โครงการปรับปรุงถนน อุโมงค์เพื่อการเกษตร ภายในตำบลโกลก่าม สายถนน - บ้านสี หมู่ที่ 6	เพื่อให้ประชาชนสัญจร ไปมาได้สะดวก รวดเร็ว และปลอดภัย	ปรับแบริดกว้าง 4.00 ม. ยาว 1,700.00 ม. ดงหิน ขาด 3.4' จำนวน 12 ตร.ม. พร้อมปรับพื้นที่ 4.00 ม. ยาว 1,700.00 ม. หรือมี พื้นที่ทั้งหมด ไม่น้อยกว่า 3,200 ตร.ม.	43,600	43,600	43,600	43,600	43,600	ประชาชนได้รับ ประโยชน์ มีปัจจัย กว่า ร้อยละ 70	ประชาชนสัญจรไปมา ได้สะดวก รวดเร็วและมี ความปลอดภัยมากขึ้น	กองช่าง
196	โครงการปรับปรุงถนน อุโมงค์เพื่อการเกษตร ภายในตำบลโกลก่าม สายถนน - บ้านวัง สามัคคี หมู่ที่ 6	เพื่อให้ประชาชนสัญจร ไปมาได้สะดวก รวดเร็ว และปลอดภัย	ปรับแบริดกว้าง 4.00 ม. ยาว 1,100.00 ม. หรือมี พื้นที่ทั้งหมด ไม่น้อยกว่า 4,400 ตร.ม.	11,300	11,300	11,300	11,300	11,300	ประชาชนได้รับ ประโยชน์ มีปัจจัย กว่า ร้อยละ 70	ประชาชนสัญจรไปมา ได้สะดวก รวดเร็วและมี ความปลอดภัยมากขึ้น	กองช่าง

2. บัญชีโครงการพัฒนาท้องถิ่น

รายละเอียดโครงการพัฒนา
แผนพัฒนาท้องถิ่น (พ.ศ. 2566-2570) เพิ่มเติม ครั้งที่ 1 ประจำปี พ.ศ. 2568
องค์การบริหารส่วนตำบลไฮท่อม อำเภอลำทะเมนชัย จังหวัดบึงกาฬ

ที่	โครงการ	วัตถุประสงค์	เป้าหมาย (ผลผลิตของโครงการ)	งบประมาณของปี					ตัวชี้วัด (KPI)	ผลที่คาดว่าจะได้รับ	หน่วยงาน รับผิดชอบ หลัก
				2566 (บาท)	2567 (บาท)	2568 (บาท)	2569 (บาท)	2570 (บาท)			
197	โครงการปรับปรุงถนน อุรุพงษ์เพื่อการเกษตร ภายในตำบลไฮท่อม สายหลังเก่า - ตำบล ชัย - ทางหลวงชนบท หมู่ที่ 6	เพื่อให้ประชาชนสัญจร ไปมาได้สะดวก รวดเร็ว และปลอดภัย	ปรับปรุงผิวทาง 4.00 ม. ยาว 6,000.00 ม. ทพ.1 ขนาด 3/4' จำนวน 21 สบ. ม. พร้อมติดตั้งถัง 4.00 ม ยาว 6,000.00 ม. หรือ พื้นที่ทั้งหมด 1 บิลด์กว่า 79,000 ตร.ม.	-	36,450	136,800	136,400	136,000	ประชาชนได้รับ ประโยชน์ ไม่เกิด การร้องเรียน	ประชาชนสัญจรไปมา ได้สะดวก รวดเร็วและมี ความปลอดภัยมากขึ้น	ท.ล.ต.จ
199	โครงการปรับปรุงถนน อุรุพงษ์เพื่อการเกษตร ภายในตำบลไฮท่อม สายใหม่สายเก่า -สาย หลังเก่า หมู่ที่ 7	เพื่อให้ประชาชนสัญจร ไปมาได้สะดวก รวดเร็ว และปลอดภัย	ปรับปรุงถนน ปรับผิวทาง 4.00 ม. ยาว 1,000.00 ม. สองเลน ขนาด 3/4' จำนวน 12 สบ.ม.หรือพื้นที่ทั้งหมด มีเนื้อที่ 4,000 ตร.ม.	-	39,900	39,900	39,900	39,900	ประชาชนได้รับ ประโยชน์ ไม่เกิด การร้องเรียน	ประชาชนสัญจรไปมา ได้สะดวก รวดเร็วและมี ความปลอดภัยมากขึ้น	ท.ล.ต.จ
199	โครงการปรับปรุงถนน อุรุพงษ์เพื่อการเกษตร ภายในตำบลไฮท่อม สายใหม่สายเก่า -สาย หลังเก่า หมู่ที่ 7	เพื่อให้ประชาชนสัญจร ไปมาได้สะดวก รวดเร็ว และปลอดภัย	ปรับปรุงถนน ปรับผิวทาง 4.00 ม. ยาว 1,000.00 ม. สองเลน ขนาด 3/4' จำนวน 12 สบ.ม.หรือพื้นที่ทั้งหมด มีเนื้อที่ 4,000 ตร.ม.	-	21,000	21,000	21,000	21,000	ประชาชนได้รับ ประโยชน์ ไม่เกิด การร้องเรียน	ประชาชนสัญจรไปมา ได้สะดวก รวดเร็วและมี ความปลอดภัยมากขึ้น	ท.ล.ต.จ
200	โครงการปรับปรุงถนน อุรุพงษ์เพื่อการเกษตร ภายในตำบลไฮท่อม สายใหม่สายเก่า - สายหลังเก่า หมู่ที่ 7	เพื่อให้ประชาชนสัญจร ไปมาได้สะดวก รวดเร็ว และปลอดภัย	ปรับปรุงถนน ปรับผิวทาง 4.00 ม. ยาว 800.00 ม.หรือพื้นที่ ทั้งหมด มีเนื้อที่ 3,200 ตร.ม.	-	7,500	7,500	7,500	7,500	ประชาชนได้รับ ประโยชน์ ไม่เกิด การร้องเรียน	ประชาชนสัญจรไปมา ได้สะดวก รวดเร็วและมี ความปลอดภัยมากขึ้น	ท.ล.ต.จ

2. บัญชีโครงการที่พัฒนาท้องถิ่น

รายละเอียดโครงการพัฒนา
แผนพัฒนาท้องถิ่น (พ.ศ. 2566-2570) เข้มแข็ง สร้างดี 1 ประจำปี พ.ศ. 2568
องค์การบริหารส่วนตำบลไผ่ทากัน อำเภอเขมราฐ จังหวัดบึงกาฬ

ที่	โครงการ	วัตถุประสงค์	เป้าหมาย (ผลผลิตของโครงการ)	งบประมาณเฉลี่ยปี				ตัวชี้วัด (KPI)	ผลที่คาดว่าจะได้รับ	หน่วยงาน รับผิดชอบ
				2566 (บาท)	2567 (บาท)	2568 (บาท)	2569 (บาท)			
201	โครงการปรับปรุงระบบ สุรสิงห์เพื่อการเกษตร ภายในตำบลไผ่ทากัน สายใยน้อมนำบุญ ไร้ภัย หมู่ที่ 7	เพื่อให้ประชาชนสัญจร ไปมาได้อย่างสะดวก รวดเร็ว และปลอดภัย	ปรับปรุงถนนกว้าง 4.00 ม. ยาว 550.00 ม. 2 ช่วง ชุมชน 3.57 จำนวน 6 ลข.ม. และ ปรับปรุงเส้นทาง หรือมีพื้นที่ ที่พบต้นไม้ยืนต้นกว่า 2,200 ตร.ม.	-	10,900	10,500	10,900	ประชาชนได้รับ ประโยชน์ มีน้ำใช้ กว่า ร้อยละ 70	ประชาชนสัญจรไปมา ได้สะดวก รวดเร็วและมี ความปลอดภัยมากขึ้น	กองช่าง
202	โครงการปรับปรุงระบบ สุรสิงห์เพื่อการเกษตร ภายในตำบลไผ่ทากัน สายใยน้อมนำบุญ - อ.บ สามัคคี (รอบบ้านฝรั่ง) หมู่ที่ 7	เพื่อให้ประชาชนสัญจร ไปมาได้อย่างสะดวก รวดเร็ว และปลอดภัย	ปรับปรุงถนนกว้าง 4.00 ม. ยาว 1,200.00 ม. 2 ช่วง ชุมชน 3.57 จำนวน 6 ลข.ม. และ ปรับปรุงเส้นทาง หรือมีพื้นที่ ทั้งหมดไม้ยืนต้นกว่า 4,800 ตร.ม.	-	38,300	38,300	38,300	ประชาชนได้รับ ประโยชน์ มีน้ำใช้ กว่า ร้อยละ 70	ประชาชนสัญจรไปมา ได้สะดวก รวดเร็วและมี ความปลอดภัยมากขึ้น	กองช่าง
203	โครงการปรับปรุงระบบ สุรสิงห์เพื่อการเกษตร ภายในตำบลไผ่ทากัน สายใยน้อมนำบุญสร้างรัก- สามัคคี หมู่ที่ 7	เพื่อให้ประชาชนสัญจร ไปมาได้อย่างสะดวก รวดเร็ว และปลอดภัย	ปรับปรุงถนนกว้าง 4.00 ม. ยาว 1,900.00 ม. 2 ช่วง ชุมชน 3.57 จำนวน 6 ลข.ม. พร้อมถนนที่ กว. 2.00 ม. ยาว 1,900.00 ม หรือมี พื้นที่ทั้งหมดไม้ยืนต้นกว่า 7,000 ตร.ม.	-	53,200	53,200	53,200	ประชาชนได้รับ ประโยชน์ มีน้ำใช้ กว่า ร้อยละ 70	ประชาชนสัญจรไปมา ได้สะดวก รวดเร็วและมี ความปลอดภัยมากขึ้น	กองช่าง
204	โครงการปรับปรุงระบบ สุรสิงห์เพื่อการเกษตร ภายในตำบลไผ่ทากัน สายใยน้อมนำบุญ - คำขวัญ หมู่ที่ 7	เพื่อให้ประชาชนสัญจร ไปมาได้อย่างสะดวก รวดเร็ว และปลอดภัย	ปรับปรุงถนนกว้าง 4.00 ม. ยาว 2,100.00 ม. หรือมี พื้นที่ทั้งหมดไม้ยืนต้นกว่า 8,400 ตร.ม.	-	19,800	19,800	19,800	ประชาชนได้รับ ประโยชน์ มีน้ำใช้ กว่า ร้อยละ 70	ประชาชนสัญจรไปมา ได้สะดวก รวดเร็วและมี ความปลอดภัยมากขึ้น	กองช่าง

2. วัตถุประสงค์โครงการที่มอบให้จัดขึ้น

รายละเอียดโครงการพัฒนา
แผนพัฒนาท้องถิ่น (พ.ศ. 2566-2570) เพิ่มเติม ครั้งที่ 1 ประจำปี พ.ศ. 2568
องค์การบริหารส่วนตำบลไผ่ล้อม อำเภอยะลา จังหวัดนบิงกาฬ

ที่	โครงการ	วัตถุประสงค์	เป้าหมาย (ผลผลิตของโครงการ)	งบประมาณและเงิน				ตัวชี้วัด (KPI)	ผลที่คาดว่าจะได้รับ	หน่วยงาน รับผิดชอบ หลัก	
				2566 (บาท)	2567 (บาท)	2568 (บาท)	2569 (บาท)				2570 (บาท)
205	โครงการปรับปรุงถนน คู่ขนานเพื่อการเกษตร ภายในตำบลไผ่ล้อม สายถนนสาย ๓๓๓ - หมู่ที่ ๘ หมู่ที่ ๘	เพื่อให้ประชาชนสัญจร ไป-ได้สะดวก รวดเร็ว และปลอดภัย	ปรับปรุงถนนกว้าง 4.00 ม. ยาว 400.00 ม. หรือมีพื้นที่ ทั้งหมดไม่น้อยกว่า 1,600 ตร.ม.	3,700	3,700	3,700	3,700	3,700	ประชาชนได้รับ ประโยชน์ ไม่ก่อ ปัญหา ร้อยละ 70	ประชาชนสัญจรไป-มา ได้สะดวก รวดเร็วและมี ความปลอดภัยมากขึ้น	กองช่าง
206	โครงการปรับปรุงถนน คู่ขนานเพื่อการเกษตร ภายในตำบลไผ่ล้อม สายถนนสาย ๓๓๓ - หมู่ที่ ๘ หมู่ที่ ๘	เพื่อให้ประชาชนสัญจร ไป-ได้สะดวก รวดเร็ว และปลอดภัย	ปรับปรุงถนนกว้าง 4.00 ม. ยาว 400.00 ม. หรือมีพื้นที่ ทั้งหมดไม่น้อยกว่า 1,600 ตร.ม.	3,700	3,700	3,700	3,700	3,700	ประชาชนได้รับ ประโยชน์ ไม่ก่อ ปัญหา ร้อยละ 70	ประชาชนสัญจรไป-มา ได้สะดวก รวดเร็วและมี ความปลอดภัยมากขึ้น	กองช่าง
207	โครงการปรับปรุงถนน คู่ขนานเพื่อการเกษตร ภายในตำบลไผ่ล้อม สายถนนสาย ๓๓๓ - หมู่ที่ ๘ หมู่ที่ ๘	เพื่อให้ประชาชนสัญจร ไป-ได้สะดวก รวดเร็ว และปลอดภัย	ปรับปรุงถนนกว้าง 4.00 ม. ยาว 1,500.00 ม. หรือมีพื้นที่ ทั้งหมดไม่น้อยกว่า 4,000 ตร. ม. จำนวน 12 ตร.ม. พร้อมติดตั้งป้าย 4,000 ตร. ม. หรือมีพื้นที่ ทั้งหมดไม่น้อยกว่า 7,200 ตร.ม.	35,900	35,900	35,900	35,900	35,900	ประชาชนได้รับ ประโยชน์ ไม่ก่อ ปัญหา ร้อยละ 70	ประชาชนสัญจรไป-มา ได้สะดวก รวดเร็วและมี ความปลอดภัยมากขึ้น	กองช่าง
208	โครงการปรับปรุงถนน คู่ขนานเพื่อการเกษตร ภายในตำบลไผ่ล้อม สายถนนสาย ๓๓๓ - หมู่ที่ ๘ หมู่ที่ ๘	เพื่อให้ประชาชนสัญจร ไป-ได้สะดวก รวดเร็ว และปลอดภัย	ปรับปรุงถนนกว้าง 4.00 ม. ยาว 700.00 ม. หรือมีพื้นที่ ทั้งหมดไม่น้อยกว่า 2,800 ตร.ม.	6,600	6,600	6,600	6,600	6,600	ประชาชนได้รับ ประโยชน์ ไม่ก่อ ปัญหา ร้อยละ 70	ประชาชนสัญจรไป-มา ได้สะดวก รวดเร็วและมี ความปลอดภัยมากขึ้น	กองช่าง

2. บัญชีโครงการพัฒนาท้องถิ่น

รายละเอียดโครงการพัฒนา
แผนท้องถิ่นที่ ๑ (พ.ศ. 2566-2570) เพิ่มเติม ครั้งที่ 1 ประจำปี พ.ศ. 2568
องค์การบริหารส่วนตำบลไทรทอง อำเภอลำทะเมนชัย จังหวัดบุรีรัมย์

ที่	โครงการ	วัตถุประสงค์	เป้าหมาย (ผลผลิตของโครงการ)	งบประมาณและที่มา					ตัวชี้วัด (KPI)	ผลที่คาดว่าจะได้รับ	หน่วยงาน รับผิดชอบ หลัก
				2566 (บาท)	2567 (บาท)	2568 (บาท)	2569 (บาท)	2570 (บาท)			
209	โครงการปรับปรุงถนน อุโมงค์เพื่อการขยาย ภายในตำบลไทรทอง สายลำทะเมนชัยบ้าน นายวีเชียร หมู่ 9	เพื่อปรับปรุงถนนสาย อุโมงค์เพื่อการขยาย ภายในตำบลไทรทอง สายลำทะเมนชัย	ปรับถนนกว้าง 4.00 ม. ยาว 1,000.00 ม. หรือพื้นที่ ทั้งหมดไม่น้อยกว่า 4,000 ตร.ม.	9,400	9,400	9,400	9,400	9,400	ประชาชนได้รับ ประโยชน์ ไม่เกิด ปัญหาเรื่อง 70	ประชาชนได้รับ ประโยชน์ ไม่เกิด ปัญหาเรื่อง 70	องค์การบริหารส่วนตำบลไทรทอง
210	โครงการปรับปรุงถนน อุโมงค์เพื่อการขยาย ภายในตำบลไทรทอง สายลำทะเมนชัยบ้าน นายวีเชียร หมู่ 9	เพื่อปรับปรุงถนนสาย อุโมงค์เพื่อการขยาย ภายในตำบลไทรทอง สายลำทะเมนชัย	ปรับถนนกว้าง 4.00 ม. ยาว 700.00 ม. หรือพื้นที่ ทั้งหมด 4,000 ตร.ม. หรือพื้นที่ทั้งหมดไม่น้อย กว่า 2,800 ตร.ม.	13,200	13,200	13,200	13,200	13,200	ประชาชนได้รับ ประโยชน์ ไม่เกิด ปัญหาเรื่อง 70	ประชาชนได้รับ ประโยชน์ ไม่เกิด ปัญหาเรื่อง 70	องค์การบริหารส่วนตำบลไทรทอง
211	โครงการปรับปรุงถนน อุโมงค์เพื่อการขยาย ภายในตำบลไทรทอง สายลำทะเมนชัยบ้าน นายวีเชียร หมู่ 10	เพื่อปรับปรุงถนนสาย อุโมงค์เพื่อการขยาย ภายในตำบลไทรทอง สายลำทะเมนชัย	ปรับถนนกว้าง 4.00 ม. ยาว 2,000.00 ม. หรือพื้นที่ ทั้งหมด 8,000 ตร.ม. และ ปรับถนนกว้าง 12 ม. ยาว หรือพื้นที่ทั้งหมดไม่น้อย กว่า 8,000 ตร.ม.	30,400	30,400	30,400	30,400	30,400	ประชาชนได้รับ ประโยชน์ ไม่เกิด ปัญหาเรื่อง 70	ประชาชนได้รับ ประโยชน์ ไม่เกิด ปัญหาเรื่อง 70	องค์การบริหารส่วนตำบลไทรทอง
212	โครงการปรับปรุงถนน อุโมงค์เพื่อการขยาย ภายในตำบลไทรทอง สายลำทะเมนชัยบ้าน นายวีเชียร หมู่ 10	เพื่อปรับปรุงถนนสาย อุโมงค์เพื่อการขยาย ภายในตำบลไทรทอง สายลำทะเมนชัย	ปรับถนนกว้าง 4.00 ม. ยาว 500.00 ม. หรือพื้นที่ ทั้งหมดไม่น้อยกว่า 2,000 ตร.ม.	4,700	4,700	4,700	4,700	4,700	ประชาชนได้รับ ประโยชน์ ไม่เกิด ปัญหาเรื่อง 70	ประชาชนได้รับ ประโยชน์ ไม่เกิด ปัญหาเรื่อง 70	องค์การบริหารส่วนตำบลไทรทอง

2. บัญชีโครงการพัฒนาท้องถิ่น

รายงานเขียนโครงการพัฒนา
 นครพนมพัฒนาท้องถิ่น (พ.ศ. 2566-2570) เพิ่มเติม ครั้งที่ 1 ประจำปี พ.ศ. 2568
 องค์การบริหารส่วนตำบลโลกเก่า อำเภอเซกา จังหวัดบึงกาฬ

ที่	โครงการ	วัตถุประสงค์	เป้าหมาย (ผลผลิตของโครงการ)	งบประมาณและที่มา				ตัวชี้วัด (KPI)	ผลที่คาดว่าจะได้รับ	หน่วยงาน รับผิดชอบ หลัก
				2566 (บาท)	2567 (บาท)	2568 (บาท)	2569 (บาท)			
213	โครงการปรับปรุงถนน คู่ขนานเพื่อการเกษตร ภายในตำบลโลกเก่า สายโพนงาม-บ่อหนา หมู่ที่ 11	เพื่อให้ประชาชนสัญจร ไปมาได้สะดวก รวดเร็ว และปลอดภัย	ปรับถนนกว้าง 4.00 ม. ยาว 700.00 ม. ฝั่งซ้าย ขนด 3/4" จำนวน 6 ตัน ม. พร้อมท่อระบายน้ำ 4.00 x 1.00 ยาว 700.00 ม. ท่อรีดพื้น ทั้งหมดในบ่อหนา 2,800 ตร.ม.	19,300 (บาท)	19,000 (บาท)	19,000 (บาท)	2569 (บาท)	2570 (บาท)	ประชาชนได้รับ ประโยชน์ มีน้ำใช้ กว่า ร้อยละ 70	กองช่าง
214	โครงการปรับปรุงถนน คู่ขนานเพื่อการเกษตร ภายในตำบลโลกเก่า สายเจริญสุข - บ่อหนา หมู่ที่ 12	เพื่อให้ประชาชนสัญจร ไปมาได้สะดวก รวดเร็ว และปลอดภัย	ปรับถนนกว้าง 4.00 ม. ยาว 300.00 ม. ท่อรีดพื้น ทั้งหมดในบ่อหนา 1,200 ตร.ม.	2,800 (บาท)	2,800 (บาท)	2,800 (บาท)	2,800 (บาท)	7,800 (บาท)	ประชาชนได้รับ ประโยชน์ มีน้ำใช้ กว่า ร้อยละ 80	กองช่าง
215	โครงการปรับปรุงผิว ถนนด้วยแอสฟัลท์ ชนิดกรวด สายบ้าน ยางเขียว หมู่ 3 ท่าออกคำ	เพื่อให้ประชาชนสัญจร ไปมาได้สะดวก รวดเร็ว และปลอดภัย	ปรับถนนกว้าง 4.00 ม. ยาว 300.00 ม. ท่อรีดพื้น ทั้งหมดในบ่อหนา 1,200 ตร.ม.	6,154,800 (บาท)	6,154,800 (บาท)	6,154,800 (บาท)	6,154,800 (บาท)	6,154,800 (บาท)	ประชาชนได้รับ ประโยชน์ มีน้ำใช้ กว่า ร้อยละ 70	กองช่าง
216	โครงการปรับปรุงท่อ ระบายน้ำถนนคอนกรีต เสริมเหล็กบ้านโพน บ่อหนา หมู่ที่ 5	เพื่อป้องกันปัญหา น้ำท่วมขัง และปัญห อุทกภัยในชุมชน	วางท่อ คอน. 4" 1.00 ม. จำนวน 6 ท่อน (ในแบบ อ.ศ. 4-ขนาด)	50,000 (บาท)	50,000 (บาท)	50,000 (บาท)	50,000 (บาท)	50,000 (บาท)	ประชาชนได้รับ ประโยชน์ มีน้ำใช้ กว่า ร้อยละ 70	กองช่าง

2. ขัญชีโครงการพัฒนาท้องถิ่น

รายละเอียดโครงการพัฒนา
แผนพัฒนาท้องถิ่น (พ.ศ. 2566-2570) เพิ่มเดิม ครั้งที่ 1 ประจำปี พ.ศ. 2568
องค์การบริหารส่วนตำบลไต่กล้า อำเภอยางชุมน้อย จังหวัดศรีสะเกษ

ที่	โครงการ	วัตถุประสงค์	เป้าหมาย (แผนระยะโครงการ)	งบประมาณและพื้นที่					ตัวชี้วัด (KPI)	ผลที่คาดว่าจะได้รับ	หน่วยงาน รับผิดชอบ
				2566 (บาท)	2567 (บาท)	2568 (บาท)	2569 (บาท)	2570 (บาท)			
217	โครงการปรับปรุงท่อระบายน้ำบริเวณชุมชนบ้านบ้านหนองบัวใหญ่ ตำบลบ้านทราย - อานาฮวน หมู่ที่ 7	เพื่อแก้ไขปัญหาน้ำท่วมขังในภาคฤดูฝน และป้องกันน้ำท่วม	วางท่อขนาด ๘๗-๑.๗๐ ม. จำนวน ๗ ท่อน (ตามแบบฉบับเจ้าพนักงาน)	-	30,000	30,000	30,000	30,000	ประชาชนได้รับประโยชน์เพิ่มขึ้นร้อยละ 70	ศูนย์พัฒนาเด็กเล็กบ้านบ้านทราย	กองช่าง
218	โครงการก่อสร้างระบบระบายน้ำบริเวณทางเชื่อมระหว่างวัดศรีสมเด็จและโรงเรียนวัดบ้านไร่ หมู่ที่ ๑๗ ตำบลบ้านทราย	เพื่อป้องกันปัญหาน้ำท่วมขังและปัญหาสุขภาพในชุมชน	วางระบายน้ำ ลอส ๖๗ 20 ม. ลึก 0.60 ม. หรือความถี่ระบายน้ำ ลอส ๓๓ C.60 ม. จำนวน 50 ท่อน (ตามแบบ ฉบับเจ้าพนักงาน)	-	10,000	10,000	10,000	10,000	ประชาชนได้รับประโยชน์เพิ่มขึ้นร้อยละ 70	สถานีพัฒนาการไฟฟ้าห้วยทับทัน และโรงเรียนวัดศรีสมเด็จ	กองช่าง
219	โครงการบูรณาการน้ำพร้อมวางท่อระบายน้ำครอบคลุมตำบลบ้านไร่ หมู่บ้าน หมู่ 12	เพื่อป้องกันปัญหาน้ำท่วมขังและปัญหาสุขภาพในชุมชน	บูรณาการระบายน้ำ ยาว 141 ม. ลึก 0.60 ม. หรือความถี่ระบายน้ำ ลอส ๓๓ C.60 ม. (ตามแบบ ฉบับเจ้าพนักงาน)	-	60,000	60,000	60,000	60,000	ประชาชนได้รับประโยชน์เพิ่มขึ้นร้อยละ 70	สถานีพัฒนาการไฟฟ้าห้วยทับทัน และโรงเรียนวัดศรีสมเด็จ	กองช่าง
220	ปรับปรุงระบบระบายน้ำพื้นที่หนองน้ำสาธารณะบ้านทรายใต้ - บ้านทรายเหนือ	เพื่อป้องกันปัญหาน้ำท่วมขังและปัญหาสุขภาพในชุมชน	ปริมาณงาน ขนาดกว้าง 5 เมตร ยาว 1.750 เมตร ลึก 0.05 เมตร พื้นที่ผิวจราจรไม่น้อยกว่า ๗.750 ตารางเมตร หรือรั้วคอนกรีต ๒-เมตร	-	468,600	468,600	468,600	468,600	ประชาชนได้รับประโยชน์เพิ่มขึ้นร้อยละ 70	ประชาชนตำบลบ้านไร่	กองช่าง

2. บัญชีโครงการพัฒนาท้องถิ่น

รายละเอียดโครงการพัฒนา
แผนพัฒนาท้องถิ่น (พ.ศ. 2566-2570) เพิ่มเติม ครั้งที่ 1 ประจำปี พ.ศ. 2568
องค์การบริหารส่วนตำบลไสกาบ่อ อำเภอเขวาสินรินทร์ จังหวัดบุรีรัมย์

ปี	โครงการ	วัตถุประสงค์	เป้าหมาย (ผลผลิตของโครงการ)	งบประมาณและที่มา				ตัวชี้วัด (KPI)	ผลที่คาดว่าจะได้รับ	หน่วยงาน รับผิดชอบ หลัก
				2566 (บาท)	2567 (บาท)	2568 (บาท)	2569 (บาท)			
221	ปรับปรุงสิ่งแวดล้อม แยกขยะรีไซเคิล บ้านท่าไกร บ้านคำขมกู่ หมู่ 2	เพื่อให้ประชาชนผู้สูงอายุ ไม่ไปไล่ล่าควาย ไล่ควายเร็ว และปลอดภัย	ปริมาณงาน ขนาดกว้าง 4 เมตร ยาว 3,280 เมตร หน้า 0.05 เมตร พื้นที่ผิวจราจร ไม่น้อยกว่า 13,120 ตาราง เมตร พร้อมโคมไฟถนนไฟ ส่องสว่าง	7,005,700	7,005,700	7,005,700	7,005,700	ประชาชนได้รับ ประโยชน์ไม่น้อยกว่า ร้อยละ 70	ประจักษ์ศิลปาคม ได้สะดวก รวดเร็วและมี ความปลอดภัยมากขึ้น	กองช่าง
222	ปรับปรุงสิ่งแวดล้อม แยกขยะรีไซเคิลบ้านท่าไกร หมู่ 2 ซอยศาลากลาง บ้านบ้านเขาเขิงหมู่ ท่าแร่ หมู่ 1	เพื่อให้ประชาชนผู้สูงอายุ ไม่ไปไล่ล่าควาย ไล่ควายเร็ว และปลอดภัย	ปริมาณงาน ขนาดกว้าง 4 เมตร ยาว 595 เมตร หน้า 0.05 เมตร พื้นที่ผิวจราจร ไม่น้อยกว่า 2,380 ตารางเมตร พร้อมโคมไฟ ถนนส่องสว่าง	1,274,700	1,274,700	1,274,700	1,274,700	ประชาชนได้รับ ประโยชน์ไม่น้อยกว่า ร้อยละ 70	ประชาชนผู้สูงอายุไม่ ได้สะดวก รวดเร็วและมี ความปลอดภัยมากขึ้น	กองช่าง
223	ปรับปรุงสิ่งแวดล้อม แยกขยะรีไซเคิลบ้านท่าไกร หมู่ 2 บ้านท่าไกร บ้านเขาเขิง	เพื่อให้ประชาชนผู้สูงอายุ ไม่ไปไล่ล่าควาย ไล่ควายเร็ว และปลอดภัย	ปริมาณงาน ขนาดกว้าง 4 เมตร ยาว 540 เมตร หน้า 0.05 เมตร พื้นที่ผิวจราจร ไม่น้อยกว่า 2,160 ตารางเมตร พร้อมโคมไฟ ถนนส่องสว่าง	1,157,900	1,157,900	1,157,900	1,157,900	ประชาชนได้รับ ประโยชน์ไม่น้อยกว่า ร้อยละ 70	ประชาชนผู้สูงอายุไม่ ได้สะดวก รวดเร็วและมี ความปลอดภัยมากขึ้น	กองช่าง
224	ปรับปรุงสิ่งแวดล้อม แยกขยะรีไซเคิลบ้านท่าไกร หมู่ 3 ซอยศูนย์พัฒนา เด็กบ้านยางบ้าน บ้านบึงลำพัน	เพื่อให้ประชาชนผู้สูงอายุ ไม่ไปไล่ล่าควาย ไล่ควายเร็ว และปลอดภัย	ปริมาณงาน ขนาดกว้าง 4 เมตร ยาว 415 เมตร หน้า 0.05 เมตร พื้นที่ผิวจราจร ไม่น้อยกว่า 1,664 ตารางเมตร พร้อมโคมไฟ ถนนส่องสว่าง	891,000	891,000	891,000	891,000	ประชาชนได้รับ ประโยชน์ไม่น้อยกว่า ร้อยละ 70	ประชาชนผู้สูงอายุไม่ ได้สะดวก รวดเร็วและมี ความปลอดภัยมากขึ้น	กองช่าง

2. บัญชีโครงการพัฒนาท้องถิ่น

รายละเอียดโครงการพัฒนา
 แผนพัฒนาท้องถิ่น (พ.ศ. 2566-2570) เพิ่มเติม ครั้งที่ 1 ประจำปี พ.ศ. 2568
 องค์การบริหารส่วนตำบลโลกาม อำเภอลำทะเมนชัย จังหวัดบุรีรัมย์

ที่	โครงการ	วัตถุประสงค์	เป้าหมาย (ผลผลิตของโครงการ)	งบประมาณและที่มา					ตัวชี้วัด (KPI)	ผลที่คาดว่าจะได้รับ	หน่วยงาน รับผิดชอบ หลัก
				2566 (บาท)	2567 (บาท)	2568 (บาท)	2569 (บาท)	2570 (บาท)			
225	ปรับปรุงภูมิทัศน์สวนสาธารณะที่สวนสาธารณะเทศบาลเมืองบุรีรัมย์ หมู่ 5 ของตำบลบ้านนาดี ตำบลบ้านนา หมู่ 5 ของตำบลบ้านนา หมู่ 5 ของตำบลบ้านนา	เพื่อให้ประชาชนสามารถ ไปมาได้อย่างสะดวก รวดเร็ว และปลอดภัย	ปริมาณงาน ขยายกว้าง 4 เมตร ยาว 3.5 เมตร หน้า 0.05 เมตร พื้นที่มีวางราว ไม้ยาวกว่า 1,280 ตารางเมตร พร้อมไม้พื ศปลูกต่างชนิด	-	672,800	574,800	674,200	674,800	ประชาชนได้รับ ประโยชน์มากยิ่งขึ้น ร้อยละ 70	ประชาชนสามารถไปมา ได้อย่างสะดวก รวดเร็วและมี ความปลอดภัยมากขึ้น	เมืองเก่า
226	ปรับปรุงภูมิทัศน์สวนสาธารณะที่สวนสาธารณะเทศบาลเมืองบุรีรัมย์ หมู่ 6 ของตำบลบ้านนา หมู่ 6 ของตำบลบ้านนา	เพื่อให้ประชาชนสามารถ ไปมาได้อย่างสะดวก รวดเร็ว และปลอดภัย	ปริมาณงาน ขยายกว้าง 4 เมตร ยาว 1,430 เมตร หน้า 0.05 เมตร พื้นที่มี วางราวไม้ยาวกว่า 5,720 ตารางเมตร พร้อมไม้พ ศปลูกต่างชนิด	-	3,063,500	3,063,500	3,063,500	3,063,500	ประชาชนได้รับ ประโยชน์มากยิ่งขึ้น ร้อยละ 70	ประชาชนสามารถไปมา ได้อย่างสะดวก รวดเร็วและมี ความปลอดภัยมากขึ้น	เมืองเก่า
227	ปรับปรุงภูมิทัศน์สวนสาธารณะที่สวนสาธารณะเทศบาลเมืองบุรีรัมย์ หมู่ 6 ของตำบลบ้านนา หมู่ 6 ของตำบลบ้านนา	เพื่อให้ประชาชนสามารถ ไปมาได้อย่างสะดวก รวดเร็ว และปลอดภัย	ปริมาณงาน ขยายกว้าง 4 เมตร ยาว 253 เมตร หน้า 0.05 เมตร พื้นที่มีวางราว ไม้ยาวกว่า 1,012 ตารางเมตร พร้อมไม้พ ศปลูกต่างชนิด	-	542,000	542,000	542,000	542,000	ประชาชนได้รับ ประโยชน์มากยิ่งขึ้น ร้อยละ 70	ประชาชนสามารถไปมา ได้อย่างสะดวก รวดเร็วและมี ความปลอดภัยมากขึ้น	เมืองเก่า
228	ปรับปรุงภูมิทัศน์สวนสาธารณะที่สวนสาธารณะเทศบาลเมืองบุรีรัมย์ หมู่ 7 ของตำบลบ้านนา หมู่ 7 ของตำบลบ้านนา	เพื่อให้ประชาชนสามารถ ไปมาได้อย่างสะดวก รวดเร็ว และปลอดภัย	ปริมาณงาน ขยายกว้าง 4 เมตร ยาว 269 เมตร หน้า 0.05 เมตร พื้นที่มีวางราว ไม้ยาวกว่า 1,072 ตารางเมตร พร้อมไม้พ ศปลูกต่างชนิด	-	574,100	574,100	574,100	574,100	ประชาชนได้รับ ประโยชน์มากยิ่งขึ้น ร้อยละ 70	ประชาชนสามารถไปมา ได้อย่างสะดวก รวดเร็วและมี ความปลอดภัยมากขึ้น	เมืองเก่า

2. บัญชีโครงการพัฒนาท้องถิ่น

รายละเอียดโครงการพัฒนา
 แผนพัฒนาท้องถิ่น (พ.ศ. 2566-2570) เป็นเดิม ครั้งที่ 1 ประจำปี พ.ศ. 2568
 องค์การบริหารส่วนตำบลไทรทอง อำเภอบางกอก จังหวัดยโสธร

ที่	โครงการ	วัตถุประสงค์	เป้าหมาย (คุณสมบัติของโครงการ)	งบประมาณและที่มา					ตัวชี้วัด (KPI)	ผลที่คาดว่าจะได้รับ	หน่วยงาน รับผิดชอบ หลัก
				2566 (บาท)	2567 (บาท)	2568 (บาท)	2569 (บาท)	2570 (บาท)			
229	ปรับปรุงภูมิทัศน์สวนสาธารณะที่สวนสาธารณะเทศบาลตำบลบ้านหนองปลาไหล หมู่ 9	เพื่อปรับปรุงภูมิทัศน์ของสวนสาธารณะเทศบาลตำบลบ้านหนองปลาไหล และปลอดภัย	ปริมาณงาน ขนาดกว้าง 4 เมตร ยาว 3.770 เมตร หน้า 0.05 เมตร พื้นผิวจราจรไม่ต่ำกว่า 15.000 ตารางเมตร หรือไม่เกิน 1 ตารางเมตร	8,076,600	6,076,600	8,076,600	6,076,600	8,076,600	ประชาชนได้รับประโยชน์ มีน้อยกว่าร้อยละ 70	ประชาชนได้ดูรูปไปมา ได้สะดวก รวดเร็วและมี ความสวยงามมากขึ้น	กองช่าง
230	ปรับปรุงภูมิทัศน์สวนสาธารณะที่สวนสาธารณะเทศบาลตำบลบ้านหนองปลาไหล หมู่ 8	เพื่อปรับปรุงภูมิทัศน์ของสวนสาธารณะเทศบาลตำบลบ้านหนองปลาไหล และปลอดภัย	ปริมาณงาน ขนาดกว้าง 4 เมตร ยาว 3.55 เมตร หน้า 0.05 เมตร พื้นผิวจราจรไม่ต่ำกว่า 1.420 ตารางเมตร หรือไม่เกิน 1 ตารางเมตร	760,500	760,500	760,500	760,500	760,500	ประชาชนได้รับประโยชน์ มีน้อยกว่าร้อยละ 70	ประชาชนได้ดูรูปไปมา ได้สะดวก รวดเร็วและมี ความสวยงามมากขึ้น	กองช่าง
231	ปรับปรุงภูมิทัศน์สวนสาธารณะที่สวนสาธารณะเทศบาลตำบลบ้านหนองปลาไหล หมู่ 9	เพื่อปรับปรุงภูมิทัศน์ของสวนสาธารณะเทศบาลตำบลบ้านหนองปลาไหล และปลอดภัย	ปริมาณงาน ขนาดกว้าง 4 เมตร ยาว 800 เมตร หน้า 0.05 เมตร พื้นผิวจราจรไม่ต่ำกว่า 3.200 ตารางเมตร หรือไม่เกิน 1 ตารางเมตร	1,713,000	1,713,000	1,713,000	1,713,000	1,713,000	ประชาชนได้รับประโยชน์ มีน้อยกว่าร้อยละ 70	ประชาชนได้ดูรูปไปมา ได้สะดวก รวดเร็วและมี ความสวยงามมากขึ้น	กองช่าง
232	ปรับปรุงภูมิทัศน์สวนสาธารณะที่สวนสาธารณะเทศบาลตำบลบ้านหนองปลาไหล หมู่ 10	เพื่อปรับปรุงภูมิทัศน์ของสวนสาธารณะเทศบาลตำบลบ้านหนองปลาไหล และปลอดภัย	ปริมาณงาน ขนาดกว้าง 4 เมตร ยาว 620 เมตร หน้า 0.05 เมตร พื้นผิวจราจรไม่ต่ำกว่า 2.460 ตารางเมตร หรือไม่เกิน 1 ตารางเมตร	1,328,200	1,328,200	1,328,200	1,328,200	1,328,200	ประชาชนได้รับประโยชน์ มีน้อยกว่าร้อยละ 70	ประชาชนได้ดูรูปไปมา ได้สะดวก รวดเร็วและมี ความสวยงามมากขึ้น	กองช่าง

2. ข้อมูลโครงการพัฒนาท้องถิ่น

รายงานผลโครงการพัฒนา
แผนพัฒนาท้องถิ่น (พ.ศ. 2566-2570) เพิ่มขึ้น ครั้งที่ 1 ประจำปี พ.ศ. 2568
องค์การบริหารส่วนตำบลโลกเก่า อําเภอเสนา จังหวัดฉะเชิงเทรา

ที่	โครงการ	วัตถุประสงค์	เป้าหมาย (ผลผลิตของโครงการ)	งบประมาณเดิม					ตัวชี้วัด (KPI)	ผลที่คาดว่าจะได้รับ	หน่วยงาน รับผิดชอบ หลัก
				2566 (บาท)	2567 (บาท)	2568 (บาท)	2569 (บาท)	2570 (บาท)			
233	ปรับปรุงสิ่งแวดล้อม แหล่งพักผ่อนที่สวนพฤกษศาสตร์ ภายในหมู่บ้านสวน หมู่ 11 สายสี่แยกคลอง วังขนาย-บ้านนาหวาย	เพื่อให้ประชาชนสัญจร ไปมาสะดวก รวดเร็ว และปลอดภัย	งบประมาณ ๓,๖๖๖,๖๖๖ บาท งบฯ ๖๖๖,๖๖๖ บาท งบฯ ๖๖๖,๖๖๖ บาท งบฯ ๖๖๖,๖๖๖ บาท งบฯ ๖๖๖,๖๖๖ บาท งบฯ ๖๖๖,๖๖๖ บาท	1,833,100	1,833,100	1,833,100	1,833,100	1,833,100	ประชาชนได้รับ ประโยชน์ไม่ก่อให้เกิด ข้อพิพาท 70	ประชาชนสัญจรไปมา ได้สะดวก รวดเร็วและมี ความปลอดภัยมากขึ้น	กองช่าง
234	ปรับปรุงภูมิทัศน์สวน นันทนาการสวนพฤกษศาสตร์ สายนาโหล่งบ้าน เจริญสุข หมู่ 12 P15 ข้างบ้านบ้าน สลึง สุจริต	เพื่อให้ประชาชนสัญจร ไปมาได้สะดวก รวดเร็ว และปลอดภัย	งบประมาณ ๓,๖๖๖,๖๖๖ บาท งบฯ ๖๖๖,๖๖๖ บาท งบฯ ๖๖๖,๖๖๖ บาท งบฯ ๖๖๖,๖๖๖ บาท งบฯ ๖๖๖,๖๖๖ บาท งบฯ ๖๖๖,๖๖๖ บาท	760,500	760,500	760,500	760,500	760,500	ประชาชนได้รับ ประโยชน์ไม่ก่อให้เกิด ข้อพิพาท 70	ประชาชนสัญจรไปมา ได้สะดวก รวดเร็วและมี ความปลอดภัยมากขึ้น	กองช่าง
235	ก่อสร้างถนนคอนกรีต เสริมเหล็กภายใน นาถัก-โคกโคกเงิน หมู่ 2	เพื่อให้ประชาชนสัญจร ไปมาได้สะดวก รวดเร็ว และปลอดภัย	ปริมาณงาน ๓,๖๖๖,๖๖๖ บาท งบฯ ๖๖๖,๖๖๖ บาท งบฯ ๖๖๖,๖๖๖ บาท งบฯ ๖๖๖,๖๖๖ บาท งบฯ ๖๖๖,๖๖๖ บาท งบฯ ๖๖๖,๖๖๖ บาท	5,411,000	5,411,000	5,411,000	5,411,000	5,411,000	ประชาชนได้รับ ประโยชน์ไม่ก่อให้เกิด ข้อพิพาท 70	ประชาชนสัญจรไปมา ได้สะดวก รวดเร็วและมี ความปลอดภัยมากขึ้น	กองช่าง

2. บัญชีโครงการพัฒนาท้องถิ่น

รายละเอียดโครงการพัฒนา
แผนพัฒนาท้องถิ่น (พ.ศ. 2566-2570) (เพิ่มเติม ครั้งที่ 1 ประจำปี พ.ศ. 2568)
องค์การบริหารส่วนตำบลไผ่ก่าม อำเภอเขมราฐ จังหวัดบึงกาฬ

ที่	โครงการ	วัตถุประสงค์	เป้าหมาย (ผลผลิตของโครงการ)	งบประมาณและที่มา					ตัวชี้วัด (KPI)	ผลที่คาดว่าจะได้รับ	หน่วยงาน รับผิดชอบ หลัก	
				2566 (บาท)	2567 (บาท)	2568 (บาท)	2569 (บาท)	2570 (บาท)				
256	ก่อสร้างถนนคอนกรีตเสริมเหล็กภายในบ้านเลขที่ 11 บ้านโพนสว่าง หมู่ที่ 1 หมู่ 3	เพื่อให้ประชาชนได้เดินทางไปมาได้อย่างสะดวกและปลอดภัย	1. ปริมาณ งานก่อสร้าง 4 เมตร ยาว 257 เมตร พท. 0.15 เมตร หรือที่จัดสรรงบประมาณน้อยกว่า 2. วัสดุ ครุภัณฑ์ หรือเงินอุดหนุนที่ไปมาทั้งหมดซึ่งจัดไว้ 0.50 เมตร	-	2,159,117	2,159,117	2,159,117	2,159,117	2,159,117	ประชาชนได้รับประโยชน์มากขึ้น ร้อยละ 70	ประชาชนได้ใช้งาน ได้สะดวก รวดเร็วและมีความปลอดภัยมากขึ้น	กองช่าง
257	ก่อสร้างถนนคอนกรีตเสริมเหล็กภายในบ้านเลขที่ 2 หมู่ 3	เพื่อให้ประชาชนได้เดินทางไปมาได้อย่างสะดวกและปลอดภัย	ปริมาณงาน งานก่อสร้าง 4 เมตร ยาว 1,920 เมตร พท. 0.15 เมตร หรือที่จัดสรรงบประมาณน้อยกว่า 7,680 ตารางเมตร หรือวัสดุที่ไปมาทั้งหมดซึ่งจัดไว้ 0.50 เมตร	-	4,379,400	4,379,400	4,379,400	4,379,400	4,379,400	ประชาชนได้รับประโยชน์มากขึ้น ร้อยละ 70	ประชาชนได้ใช้งาน ได้สะดวก รวดเร็วและมีความปลอดภัยมากขึ้น	กองช่าง
258	ก่อสร้างถนนคอนกรีตเสริมเหล็กภายในบ้านเลขที่ 1 บ้านโพนสว่าง หมู่ 5	เพื่อให้ประชาชนได้เดินทางไปมาได้อย่างสะดวกและปลอดภัย	ปริมาณงาน งานก่อสร้าง 4 เมตร ยาว 1,200 เมตร พท. 0.15 เมตร หรือที่จัดสรรงบประมาณน้อยกว่า 5,040 ตารางเมตร หรือวัสดุที่ไปมาทั้งหมดซึ่งจัดไว้ 0.50 เมตร	-	3,383,000	3,383,000	3,383,000	3,383,000	3,383,000	ประชาชนได้รับประโยชน์มากขึ้น ร้อยละ 70	ประชาชนได้ใช้งาน ได้สะดวก รวดเร็วและมีความปลอดภัยมากขึ้น	กองช่าง

2 บัญชีโครงการพัฒนาท้องถิ่น

รายละเอียดโครงการพัฒนา
 แผนพัฒนาท้องถิ่น (พ.ศ. 2566-2570) เพิ่มขึ้น ครั้งที่ 1 ประจำปี พ.ศ. 2568
 องค์การบริหารส่วนตำบลโลกเก่า อําเภอเขวาสันรินทร์ จังหวัดบุรีรัมย์

ที่	โครงการ	วัตถุประสงค์	เป้าหมาย (ผลิตภัณฑ์ของโครงการ)	งบประมาณและพื้นที่					ตัวชี้วัด (KPI)	ผลที่คาดว่าจะได้รับ	หน่วยงาน รับผิดชอบ หลัก
				2566 (บาท)	2567 (บาท)	2568 (บาท)	2569 (บาท)	2570 (บาท)			
239	ก่อสร้างถนนคอนกรีตเสริมเหล็กสายบ้านคงสว่าง ซิวชัย หมู่ 6	เพื่อให้ประชาชนสัญจรไปมาได้สะดวก รวดเร็ว และปลอดภัย	ปริมาณงาน ขนาดกว้าง 4 เมตร ยาว 1,700 เมตร หน้า 0.15 เมตร หรือพื้นที่ทั้งหมดคอนกรีตไม่ต่ำกว่า 6,800 ตารางเมตร หรือลดลงสู่อุบัติเหตุทั้งหมดซึ่งสูงข้างกว้าง 0.50 เมตร	5,233,567	3,833,667	3,833,667	3,833,667	ประชาชนได้รับประโยชน์ไม่น้อยกว่าร้อยละ 70	ประชาชนสัญจรไปมาได้สะดวก รวดเร็วและมีความปลอดภัยมากขึ้น	กองช่าง	
240	ก่อสร้างถนนคอนกรีตเสริมเหล็กสายบ้านโนนสูง หมู่ 7	เพื่อให้ประชาชนสัญจรไปมาได้สะดวก รวดเร็ว และปลอดภัย	ปริมาณงาน ขนาดกว้าง 4 เมตร ยาว 1,900 เมตร หน้า 0.15 เมตร หรือพื้นที่ทั้งหมดคอนกรีตไม่ต่ำกว่า 6,800 ตารางเมตร หรือลดลงสู่อุบัติเหตุทั้งหมดซึ่งสูงข้างกว้าง 0.50 เมตร	6,291,373	4,280,333	4,280,333	4,280,333	ประชาชนได้รับประโยชน์ไม่น้อยกว่าร้อยละ 70	ประชาชนสัญจรไปมาได้สะดวก รวดเร็วและมีความปลอดภัยมากขึ้น	กองช่าง	
241	ก่อสร้างถนนคอนกรีตเสริมเหล็กสายบ้านหนองสาย หมู่ 8	เพื่อให้ประชาชนสัญจรไปมาได้สะดวก รวดเร็ว และปลอดภัย	ปริมาณงาน ขนาดกว้าง 4 เมตร ยาว 1,550 เมตร หน้า 0.15 เมตร หรือพื้นที่ทั้งหมดคอนกรีตไม่ต่ำกว่า 7,400 ตารางเมตร หรือลดลงสู่อุบัติเหตุทั้งหมดซึ่งสูงข้างกว้าง 0.50 เมตร	4,171,551	4,171,551	4,171,551	4,171,551	ประชาชนได้รับประโยชน์ไม่น้อยกว่าร้อยละ 70	ประชาชนสัญจรไปมาได้สะดวก รวดเร็วและมีความปลอดภัยมากขึ้น	กองช่าง	

2. บัญชีโครงการพัฒนาท้องถิ่น

รายละเอียดโครงการพัฒนา
แผนพัฒนาท้องถิ่น (พ.ศ. 2566-2570) เพิ่มเติม ครั้งที่ 1 ประจำปี พ.ศ. 2568
องค์การบริหารส่วนตำบลไทรค่าน อำเภอยะกา จังหวัดบึงกาฬ

ที่	โครงการ	วัตถุประสงค์	เป้าหมาย (ชนิดของโครงการ)	งบประมาณเฉลี่ย					ตัวชี้วัด (KPI)	ผลที่คาดว่าจะได้รับ	หน่วยงาน รับผิดชอบ
				2566 (บาท)	2567 (บาท)	2568 (บาท)	2569 (บาท)	2570 (บาท)			
242	ก่อสร้างถนนคอนกรีตเสริมเหล็กสายบ้านโนนสำราญ ตำบลบ้านคำชนู หมู่ 10	เพื่อให้ประชาชนสัญจรไปมาได้สะดวก รวดเร็ว และปลอดภัย	ปริมาณงาน ขนาดกว้าง 4 เมตร ยาว 1,500 เมตร หน้า 0.15 เมตร หรือพื้นที่คอนกรีตไม่น้อยกว่า 6,000 ตารางเมตร พร้อมติดตั้งลูกรังให้ล้นทางทั้งสองข้างกว้าง 0.50 เมตร	3,383,000	3,383,000	3,383,000	3,383,000	3,383,000	ประชาชนได้รับประโยชน์ไม่น้อยกว่าร้อยละ 70	ประชาชนสัญจรไปมาได้สะดวก รวดเร็วและมีความปลอดภัยอย่างมากขึ้น	กองช่าง
243	ก่อสร้างถนนคอนกรีตเสริมเหล็กสายบ้านเจริญสุข-วังบัวทอง หมู่ 12	เพื่อให้ประชาชนสัญจรไปมาได้สะดวก รวดเร็ว และปลอดภัย	1. ปริมาณงาน ขนาดกว้าง 4 เมตร ยาว 250 เมตร หน้า 0.15 เมตร หรือพื้นที่คอนกรีตไม่น้อยกว่า 1,012 ตารางเมตร พร้อมติดตั้งลูกรังให้ล้นทางทั้งสองข้างกว้าง 0.50 เมตร	1,111,330	1,111,330	1,111,330	1,111,330	1,111,330	ประชาชนได้รับประโยชน์ไม่น้อยกว่าร้อยละ 70	ประชาชนสัญจรไปมาได้สะดวก รวดเร็วและมีความปลอดภัยอย่างมากขึ้น	กองช่าง
244	ก่อสร้างถนนแอสฟัลติกสายบ้านหมู่บ้าน หมู่ 12	เพื่อให้ประชาชนสัญจรไปมาได้สะดวก รวดเร็ว และปลอดภัย	กว้าง 4 เมตร ยาว 1,270 เมตร มีพื้นที่ทั้งหมดไม่น้อยกว่า 5,080 ตารางเมตร	30,000,000	30,000,000	30,000,000	30,000,000	30,000,000	ประชาชนได้รับประโยชน์ไม่น้อยกว่าร้อยละ 70	ประชาชนสัญจรไปมาได้สะดวก รวดเร็วและมีความปลอดภัยอย่างมากขึ้น	กองช่าง

2. บัญชีโครงการพัฒนาท้องถิ่น

รายละเอียดโครงการพัฒนา
 แผนพัฒนาท้องถิ่น (พ.ศ. 2566-2570) เพิ่มเติม ครั้งที่ 1 ประจำปี พ.ศ. 2568
 องค์การบริหารส่วนตำบลตากัน อำเภองอก จังหวัดบึงกาฬ

ที่	โครงการ	วัตถุประสงค์	เป้าหมาย (ผลผลิตของ โครงการ)	งบประมาณและที่มา					ตัวชี้วัด (KPI)	ผลลัพธ์ที่จะได้รับ	หน่วยงาน รับผิดชอบ หลัก
				2566 (บาท)	2567 (บาท)	2568 (บาท)	2569 (บาท)	2570 (บาท)			
245	วางผังชุมชนแบบ ประชาชนมีส่วนร่วม หมู่ 1 - 12	เพื่อให้ประชาชนมี ส่วนร่วมในการวาง ผังชุมชนอย่าง มีประสิทธิภาพ	วางผังชุมชนแบบ ประชาชนมีส่วนร่วม ฉบับที่ 1	2,400,000	2,400,000	2,400,000	2,400,000	2,400,000	ประชาชนได้ ประโยชน์โดยตรง ร้อยละ 70	ประชาชนที่ ได้ประโยชน์ โดยตรง	กองช่าง
246	ก่อสร้างระบบ ประปาหมู่บ้าน หมู่ 4	เพื่อให้ประชาชน มีน้ำสะอาด ใช้บริโภค	ถนนคอนกรีต ตามแบบ อบต. ตากัน	400,000	400,000	400,000	400,000	400,000	ประชาชนได้ ประโยชน์โดยตรง ร้อยละ 70	ประชาชนที่ ได้ประโยชน์ โดยตรง	กองช่าง
247	ก่อสร้างระบบ ประปาหมู่บ้าน หมู่ 9	เพื่อให้ประชาชน มีน้ำสะอาด ใช้บริโภค	ถนนคอนกรีต ตามแบบ อบต. ตากัน	300,000	300,000	300,000	300,000	300,000	ประชาชนได้ ประโยชน์โดยตรง ร้อยละ 70	ประชาชนที่ ได้ประโยชน์ โดยตรง	กองช่าง
248	ก่อสร้างระบบ ประปาหมู่บ้าน หมู่ 5	เพื่อให้ประชาชน มีน้ำสะอาด ใช้บริโภค	ถนนคอนกรีต ตามแบบ อบต. ตากัน	500,000	500,000	500,000	500,000	500,000	ประชาชนได้ ประโยชน์โดยตรง ร้อยละ 70	ประชาชนที่ ได้ประโยชน์ โดยตรง	กองช่าง
249	ปรับปรุง ถนนสาย บ้าน หมู่ 5	เพื่อให้ประชาชน เดินทาง สะดวก	เสริมสร้าง พลังชุมชน และสังคม	300,000	300,000	300,000	300,000	300,000	ประชาชนได้ ประโยชน์โดยตรง ร้อยละ 70	ประชาชนที่ ได้ประโยชน์ โดยตรง	กองช่าง

2 บัญชีโครงการพัฒนาท้องถิ่น

รายงานเงินโครงการพัฒนา
 นครศรีธรรมราช (พ.ศ. 2566-2570) เพิ่มเติม ครั้งที่ 1 ประจำปี พ.ศ. 2568
 องค์การบริหารส่วนตำบลโลกกาม อำเภอเสถียร จังหวัดปีนังราห

ที่	โครงการ	วัตถุประสงค์	เป้าหมาย (ผลผลิตของ โครงการ)	งบประมาณและที่มา					ตัวชี้วัด (KPI)	ผลที่คาดว่าจะได้รับ	หน่วยงาน รับผิดชอบ หลัก
				2566 (บาท)	2567 (บาท)	2568 (บาท)	2569 (บาท)	2570 (บาท)			
250	ก่อสร้างถังเก็บน้ำของ ข้าราชการ อบต. โลกกาม	เพื่อให้บุคลากรได้มีที่ อยู่อาศัยและ ปฏิบัติงานที่ อบต. โลกกาม	อาคารขนาด 4.00x3.80 x4.25 เมตร	600,000	600,000	600,000	600,000	600,000	จำนวนบุคลากรที่มา พักอาศัย ไม่ต่ำกว่า ร้อยละ 80	บุคลากรในท้องถิ่นอาศัย และปฏิบัติหน้าที่ อบต. โลกกาม	กองช่าง
251	ก่อสร้างรั้วน้ำ- อบต. โลกกาม	เพื่อก่อสร้างรั้วน้ำ สำหรับบริการ ประชาชนและบุคลากร	อาคารขนาด 4.00x12.00 x3.50 เมตร	600,000	600,000	600,000	600,000	600,000	จำนวนผู้ได้รับ ประโยชน์ ไม่น้อยกว่า ร้อยละ 70	ประชาชนที่มาใช้บริการ และบุคลากรในท้องถิ่น ถูกสุขลักษณะ	กองช่าง

รายละเอียดโครงการพัฒนา
แผนพัฒนาท้องถิ่น (พ.ศ. 2566-2570) เปลี่ยนแปลง ครั้งที่ 1 ประจำปี พ.ศ. 2568
องค์การบริหารส่วนตำบลโคกแก้ว อำเภอเจกา จังหวัดบึงกาฬ

ยุทธศาสตร์จังหวัดที่ 2 พัฒนาโครงสร้างพื้นฐานและเพิ่มขีดความสามารถในการแข่งขัน
ยุทธศาสตร์การพัฒนาองค์การบริหารส่วนท้องถิ่นในเขตจังหวัด 3 การพัฒนาด้วยโครงสร้างพื้นฐาน การมีเมือง การบริหารจัดการการบ้านและส่งเสริมสังคมตามทศวรรษ
1. ยุทธศาสตร์การพัฒนาด้านโครงสร้างพื้นฐาน
1.1 แผนงานอุตสาหกรรมและการโยธา

ที่	โครงการ	วัตถุประสงค์	เป้าหมาย (ผลผลิตของ โครงการ)	งบประมาณและที่มา				ตัวชี้วัด (KPI)	ผลที่คาดว่าจะได้รับ	หน่วยงาน รับผิดชอบ หลัก	
				2566 (บาท)	2567 (บาท)	2568 (บาท)	2570 (บาท)				
252	ปรับปรุงสิ่งถนนด้วยแอสฟัลต์ของกิจ สภากลางในหมู่บ้านโลกถัน หมู่ 1 แยกศูนย์พัฒนาตั้งแต่สี่เสาถัน - บ้านนาอ พศ.๖๘	เพื่อให้ประชาชนสัญจรไปมาได้สะดวก รวดเร็ว และปลอดภัย	ปริมาณงานรวมทั้ง ๑ เมตร ยาว 50 เมตร หนา 0.05 เมตร ที่มีผิวจราจรไม่เกิดครก, 2,11๕ ตารางเมตร ครอบคลุมพื้นที่ถนนสี่เสาถัน	1,157,900 (บาท)	1,157,900 (บาท)	2568 (บาท)	2569 (บาท)	2570 (บาท)	ประชาชนไม่ได้รับประโยชน์ไม่น้อยกว่า ร้อยละ 70	ประชาสัมพันธ์โครงการไปมาได้สะดวก รวดเร็วและมีความปลอดภัยร่วมกัน	กองช่าง
เปลี่ยนแปลงงบหน้าที่ 111 ลำดับที่ 223											

ที่	โครงการ	วัตถุประสงค์	เป้าหมาย (ผลผลิตของ โครงการ)	งบประมาณและที่มา				ตัวชี้วัด (KPI)	ผลที่คาดว่าจะได้รับ	หน่วยงาน รับผิดชอบ หลัก	
				2566 (บาท)	2567 (บาท)	2568 (บาท)	2570 (บาท)				
1	โครงการปรับปรุงผิวถนนด้วยแอสฟัลต์คอนกรีต สภากลางในหมู่บ้านโลกถัน หมู่ที่ 1	เพื่อให้ประชาชนสัญจรไปมาได้สะดวก รวดเร็ว และปลอดภัย	ปริมาณงานรวมทั้ง ๑ เมตร ยาว ๕๐ เมตร หนา ๐.๐๕ เมตร ที่มีผิวจราจรไม่เกิดครก, ๒,๑๑๕ ตารางเมตร ครอบคลุมพื้นที่ถนนสี่เสาถัน	-	-	500,000 (บาท)	500,000 (บาท)	500,000 (บาท)	ประชาชนได้รับประโยชน์ไม่น้อยกว่า ร้อยละ 70	ประชาชนสัญจรไปมาได้สะดวก รวดเร็วและมีความปลอดภัยร่วมกัน	กองช่าง
เนื่องจาก ลักษณะ ปริมาณ คุณภาพเปลี่ยนแปลง ตามแผน 2566 - 2570 เพิ่มเติมครั้งที่ 1 ประจำปี พ.ศ. 2568											

รายละเอียดโครงการพัฒนา
แผนพัฒนาท้องถิ่น (พ.ศ. 2566-2570) เปลี่ยนแปลง ครั้งที่ 1 ประจำปี พ.ศ. 2568
องค์การบริหารส่วนตำบลไผ่ก่าม อำเภอชนบท จังหวัดเชียงใหม่

ที่	โครงการ	วัตถุประสงค์	เป้าหมาย (แผนกจัดของ โครงการ)	งบประมาณและพื้นที่				ตัวชี้วัด (KPI)	ผลที่คาดว่าจะได้รับ	หน่วยงาน รับผิดชอบ หลัก
				2566 (บาท)	2567 (บาท)	2568 (บาท)	2569 (บาท)			
253	ก่อสร้างรางระบายน้ำ คอนกรีต กว. ๔ ใน หมู่บ้าน	เพื่อป้องกันการเกิด ปัญหาลูกท้อ	รางระบายน้ำ (ตามแบบ อบต. กำหนด) หมู่ 1 - 12	1,200,000	1,200,000	1,200,000	1,200,000	ประชาชนได้รับ ประโยชน์ไม่น้อย กว่า ร้อยละ 70	ประชาชนสัญจรในพื้นที่ ไม่ประสบปัญหาลูกท้อ น้ำท่วมขังบริเวณถนน	กองช่าง
เปลี่ยนแปลงหน้าที 84 ลำดับที่ 96										

เปลี่ยนแปลงหน้าที 84 ลำดับที่ 96

ที่	โครงการ	วัตถุประสงค์	เป้าหมาย (แผนกจัดของ โครงการ)	งบประมาณและพื้นที่				ตัวชี้วัด (KPI)	ผลที่คาดว่าจะได้รับ	หน่วยงาน รับผิดชอบ หลัก
				2566 (บาท)	2567 (บาท)	2568 (บาท)	2569 (บาท)			
	โครงการก่อสร้างราง ระบายน้ำคอนกรีต เสริมเหล็ก แบบตัววี พร้อมฝาปิดแบบ สำเร็จรูป ภายใน หมู่บ้านตามที่ได้ อนุมัติ 2	ป้องกันการเกิดปัญหา ลูกท้อ น้ำท่วมขัง	ปริมาณงานราง ระบายน้ำคอนกรีต เสริมเหล็ก ยาว 40.00 เมตร ขนาด รางระบายน้ำ คอนกรีตเสริมเหล็ก 0.60 x 0.58 x 3.00 เมตร พร้อม ฝาปิด ค.ศ.ค. ปี ๒๕๖๕ ๓ ปี ภายหลังจาก ปริมาณงานและ แบบแปลนที่ อบต. กำหนด	-	-	112,500	112,500	112,500	ประชาชนในพื้นที่ไม่ ประสบปัญหาลูกท้อ/ น้ำท่วมขังบริเวณถนน	กองช่าง
เนื่องจาก ลักษณะ ปริมาณ คุณภาพเปลี่ยน ตามแผน 2566 - 2570 เพิ่มเติมครั้งที่ 1 ประจำปี พ.ศ. 2568										

รายละเอียดโครงการพัฒนา
แผนพัฒนาท้องถิ่น (พ.ศ. 2566-2570) เปลี่ยนแปลง ครั้งที่ 1 ประจำปี พ.ศ. 2568
องค์การบริหารส่วนตำบลไทรทอง อำเภอเสนา จังหวัดปทุมธานี

ที่	โครงการ	วัตถุประสงค์	เป้าหมาย (ขอบเขตของโครงการ)	งบประมาณและที่มา				ตัวชี้วัด (KPI)	ผลที่คาดว่าจะได้รับ	หน่วยงาน รับผิดชอบ
				2566 (บาท)	2567 (บาท)	2568 (บาท)	2569 (บาท)			
254	ก่อสร้างถนนคอนกรีต ภายในหมู่บ้าน หมู่ 2	เพื่อให้ประชาชน สัญจรไปมาได้สะดวก รวดเร็ว และปลอดภัย	ถนนคอนกรีตกว้าง 4 เมตร ทน 0.15 เมตร	300,000	300,000	300,000	300,000	ถนนคอนกรีตได้รับ มาตรฐานประชาชน ได้รับประโยชน์โดย กว่าร้อยละ 70	กองช่าง	
หมายเหตุ เปลี่ยนแปลงหน้าที่ 68 ลำดับที่ 3										

ที่	โครงการ	วัตถุประสงค์	เป้าหมาย (ขอบเขตของโครงการ)	งบประมาณและที่มา				ตัวชี้วัด (KPI)	ผลที่คาดว่าจะได้รับ	หน่วยงาน รับผิดชอบ
				2566 (บาท)	2567 (บาท)	2568 (บาท)	2569 (บาท)			
	โครงการก่อสร้างถนน คอนกรีตเสริมเหล็ก ภายในหมู่บ้านนา ไผ่ หมู่ที่ 2	เพื่อให้ประชาชน สัญจรไปมาได้สะดวก รวดเร็ว และปลอดภัย	ปริมาณงาน จุดที่ 8 สัญญาครั้งที่ 00 วันที่ 70 00 เมตร พว. 0.15 เมตร หรือ ตั้งแต่เศษ 0.15 ไป น้อยกว่า 200 เมตร แล้ว จะปรับขนาด 150,000 บาท จุดที่ 2 สัญจรทาง 4.00 เมตร 0.15 0.15 เมตร หรือที่ ถนนคอนกรีต 0.15 4.00 เมตร 0.15 งบประมาณ 237,500 บาท 140,000 บาท ปริมาณงานแบบ แยกที่ 000 บาท	-	-	378,500	378,500	ถนนคอนกรีตที่ ได้รับมาตรฐาน ประชาชนได้รับ ประโยชน์ไม่น้อย กว่า ร้อยละ 70	ประชาชนสัญจรไปมาได้ สะดวก รวดเร็วและมี ความปลอดภัยมากขึ้น	กองช่าง
หมายเหตุ ปริมาณ งบประมาณ ศูนย์ภาพเงิน ตามแบบ 2566 - 2570 เพิ่มต้นครั้งที่ 1 ประจำปี พ.ศ. 2568										
ที่	โครงการ	วัตถุประสงค์	เป้าหมาย	งบประมาณและที่มา				ตัวชี้วัด	ผลที่คาดว่าจะได้รับ	หน่วยงาน

รายละเอียดโครงการพัฒนา
แผนพัฒนาท้องถิ่น (พ.ศ. 2566-2570) เปลี่ยนแปลง ครั้งที่ 1 ประจำปี พ.ศ. 2568
องค์การบริหารส่วนตำบลไถ่แก้ว อําเภอยะลา จังหวัดปัตตานี

ปี	โครงการ	วัตถุประสงค์	เป้าหมาย (ผลผลิตของโครงการ)	งบประมาณโดยหน่วยที่ 69 สําคัญที่ 7					ตัวชี้วัด (KPI)	ผลที่คาดว่าจะได้รับ	หมวดงาน รับผิดชอบหลัก
				2566 (บาท)	2567 (บาท)	2568 (บาท)	2569 (บาท)	2570 (บาท)			
255	ก่อสร้างถนนคอนกรีต สาย ๑๔๕๒ หมู่ 3	เพื่อให้ประชาชน สัญจรไปมาได้สะดวก รวดเร็ว และปลอดภัย	ถนนคอนกรีต กว้าง ๕ เมตร ขนาด 0.15 เมตร	300,000	300,000	500,000	300,000	300,000	ถนนคอนกรีตที่ ได้รับมาตรฐาน ประชาชนได้รับ ประโยชน์ไม่น้อย กว่าร้อยละ 70	ประชาชนสัญจรไปมาได้ สะดวก รวดเร็วและมี ความปลอดภัยมากขึ้น	กองช่าง
หมายเหตุ											

ปี	โครงการ	วัตถุประสงค์	เป้าหมาย (ผลผลิตของโครงการ)	งบประมาณโดยหน่วยที่ 69 สําคัญที่ 7					ตัวชี้วัด (KPI)	ผลที่คาดว่าจะได้รับ	หมวดงาน รับผิดชอบหลัก
				2566 (บาท)	2567 (บาท)	2568 (บาท)	2569 (บาท)	2570 (บาท)			
	โครงการก่อสร้างถนน คอนกรีตเสริมเหล็ก ภายในหมู่บ้าน เรียน หมู่ 5	เพื่อให้ประชาชน สัญจรไปมาได้สะดวก รวดเร็ว และปลอดภัย	ปริมาณงาน ผิวจราจรกว้าง 4.00 เมตร ยาว 233.00 เมตร หนา 0.15 เมตร หรือมีพื้นที่เท คอนกรีตไม่น้อย กว่า 932 ตาราง เมตร รายละเอียดตาม ปริมาณงานและ แบบแปลนที่ ขอตกกำหนด	-	-	500,000	500,000	500,000	ถนนคอนกรีตที่ ได้รับมาตรฐาน ประชาชนได้รับ ประโยชน์ไม่น้อย กว่า ร้อยละ 70	ประชาชนสัญจรไปมาได้ สะดวก รวดเร็วและมี ความปลอดภัยมากขึ้น	กองช่าง
หมายเหตุ											

เนื่องจาก ลักษณะ ปริมาณ คุณภาพเปลี่ยน ตามแผน 2566 - 2570 เพิ่มเสริมครั้งที่ 1 ประจำปี พ.ศ. 2568

รายละเอียดโครงการพัฒนา
แผนพัฒนาท้องถิ่น (พ.ศ. 2566-2570) เปลี่ยนแปลง ครั้งที่ 1 ประจำปี พ.ศ. 2568
องค์การบริหารส่วนตำบลโคกแก่น อำเภอชนบท จังหวัดปทุมธานี

ปี	โครงการ	วัตถุประสงค์	เป้าหมาย (หน่วยของโครงการ)	งบประมาณและพื้นที่				ตัวชี้วัด (KPI)	ผลที่คาดว่าจะได้รับ	หน่วยงาน รับผิดชอบ หลัก
				2566 (บาท)	2567 (บาท)	2568 (บาท)	2569 (บาท)			
256	ก่อสร้างถนนคอนกรีตสายภายในหมู่บ้านหนองปลาไหล หมู่ 4 ตำบลหนองปลาไหล	เพื่อให้ประชาชนสัญจรไปมาได้สะดวก รวดเร็ว และปลอดภัย	ถนนคอนกรีต กว้าง 4 เมตร หน้า 0.15 เมตร	300,000	300,000	300,000	300,000	300,000	ถนนคอนกรีตที่ใช้งานได้ รวดเร็วและมีได้กับประชาชนไม่น้อยกว่า ร้อยละ 70	กองช่าง
หมายเหตุ เปลี่ยนแปลงหน้าปีที่ 70 สำคัญที่ 14										

ปี	โครงการ	วัตถุประสงค์	เป้าหมาย (หน่วยของโครงการ)	งบประมาณและพื้นที่				ตัวชี้วัด (KPI)	ผลที่คาดว่าจะได้รับ	หน่วยงาน รับผิดชอบ หลัก
				2566 (บาท)	2567 (บาท)	2568 (บาท)	2569 (บาท)			
	โครงการก่อสร้างถนนคอนกรีตเสริมเหล็กภายในหมู่บ้านหนองปลาไหล หมู่ที่ 4	เพื่อให้ประชาชนสัญจรไปมาได้สะดวก รวดเร็ว และปลอดภัย	ปริมาณพื้นที่ 1.50 ไร่ ขนาดหน้า 0.05 เมตร กว้าง 2.20 เมตร หน้า 0.15 เมตร พื้นที่ก่อสร้าง 5.56 ตารางเมตร ขนาดหน้า 0.05 เมตร กว้าง 2.20 เมตร หน้า 0.15 เมตร พื้นที่ก่อสร้าง 5.56 ตารางเมตร ขนาดหน้า 0.05 เมตร กว้าง 2.20 เมตร หน้า 0.15 เมตร พื้นที่ก่อสร้าง 5.56 ตารางเมตร ขนาดหน้า 0.05 เมตร กว้าง 2.20 เมตร หน้า 0.15 เมตร	2566 (บาท)	2567 (บาท)	2568 (บาท)	2569 (บาท)	2570 (บาท)	ถนนคอนกรีตที่ได้รับมาตรฐานประชาชนได้ปฏิบัติตามได้ รวดเร็วและมีได้กับประชาชนไม่น้อยกว่า ร้อยละ 70	กองช่าง
เนื่องจาก ลักษณะ ปริมาณ คุณภาพเปลี่ยนแปลง 2566 - 2570 เพิ่มเดิมครั้งที่ 1 ประจำปี พ.ศ. 2568										

รายละเอียดโครงการพัฒนา
แผนพัฒนาท้องถิ่น (พ.ศ. 2566-2570) เปลี่ยนแปลง ครั้งที่ 1 ประจำปี พ.ศ. 2568
องค์การบริหารส่วนตำบลไทรงาม อำเภอเซกา จังหวัดบึงกาฬ

ที่	โครงการ	วัตถุประสงค์	เป้าหมาย (ขอบเขตของโครงการ)	งบประมาณและที่มา				ตัวชี้วัด (KPI)	ผลที่คาดว่าจะได้รับ	หน่วยงาน รับผิดชอบ หลัก		
				2566 (บาท)	2567 (บาท)	2568 (บาท)	2569 (บาท)				2570 (บาท)	
257	ก่อสร้างถนนคอนกรีต ในหมู่บ้าน หมู่ 5	เพื่อให้ประชาชน สัญจรไปมาได้สะดวก รวดเร็ว และปลอดภัย	ถนนคอนกรีต กว้าง 4 เมตร หนา 0.15 เมตร	300,000	300,000	300,000	300,000	300,000	300,000	ประมาณร้อยละ ที่ได้รับงบอุดหนุน ประชาชนได้รับ ประโยชน์ไม่น้อย กว่า ร้อยละ 70	ประชาชนสัญจรไปมาได้ สะดวก รวดเร็วและมี ความปลอดภัยมากขึ้น	กองช่าง
หมายเหตุ เปลี่ยนแปลงหน้าที่ 74 ลำดับที่ 56												

ที่	โครงการ	วัตถุประสงค์	เป้าหมาย (ขอบเขตของโครงการ)	งบประมาณและที่มา				ตัวชี้วัด (KPI)	ผลที่คาดว่าจะได้รับ	หน่วยงาน รับผิดชอบ หลัก		
				2566 (บาท)	2567 (บาท)	2568 (บาท)	2569 (บาท)				2570 (บาท)	
	โครงการก่อสร้างถนน คอนกรีตเสริมเหล็ก ภายในหมู่บ้านบ่อ พญา หมู่ที่ 5	เพื่อให้ประชาชน สัญจรไปมาได้สะดวก รวดเร็ว และปลอดภัย	ปริมาณงาน ผิวจราจรกว้าง 4.00 เมตร ยาว 111.00 เมตร หนา 0.15 เมตร หรือพื้นที่ 14 คอนกรีตไม่ซ้อย กว่า 444 ตาราง เมตร ค.ร. รายละเอียดตาม ปริมาณงานและ แบบแปลนที่ อยู่เดิม	-	-	239,000	239,000	239,000	239,000	ถนนคอนกรีตที่ ได้รับมาตรฐาน ประชาชนได้รับ ประโยชน์ไม่น้อย กว่า ร้อยละ 70	ประชาชนสัญจรไปมาได้ สะดวก รวดเร็วและมี ความปลอดภัยมากขึ้น	กองช่าง
เนื่องจาก ลักษณะ ปริมาณ คุณภาพเปลี่ยน ตามแผน 2566 - 2570 เปลี่ยนครั้งที่ 1 ประจำปี พ.ศ. 2568												

รายละเอียดโครงการพัฒนา
 แผนพัฒนาท้องถิ่น (พ.ศ. 2566-2570) เปลี่ยนแปลง ครั้งที่ 1 ประจำปี พ.ศ. 2568
 องค์การบริหารส่วนตำบลโศภน อำเภอลำปาง จังหวัดลำปาง

ที่	โครงการ	วัตถุประสงค์	เป้าหมาย (ผลผลิตของ โครงการ)	งบประมาณและที่มา				ตัวชี้วัด (KPI)	ผลที่คาดว่าจะได้รับ	หน่วยงาน รับผิดชอบ หลัก	
				2566 (บาท)	2567 (บาท)	2568 (บาท)	2569 (บาท)				2570 (บาท)
258	ก่อสร้างระบบประปาหมู่บ้าน หมู่ 5 (บ้านหนองบัวเงิน)	เพื่อให้ประชาชนมีน้ำในการอุปโภคบริโภค	สร้างระบบประปาตามแบบ อบต.ลำปาง	500,000	500,000	500,000	500,000	500,000	ประชาชนได้รับประปาตามแบบ อบต.ลำปาง	ประชาชนมีน้ำในการอุปโภคบริโภคอย่างพอเพียง	กองช่าง
หมายเหตุ : งบเปลี่ยนแปลงหน้าที 97 ลำดับที่ : 67											

ที่	โครงการ	วัตถุประสงค์	เป้าหมาย (ผลผลิตของ โครงการ)	งบประมาณและที่มา				ตัวชี้วัด (KPI)	ผลที่คาดว่าจะได้รับ	หน่วยงาน รับผิดชอบ หลัก	
				2566 (บาท)	2567 (บาท)	2568 (บาท)	2569 (บาท)				2570 (บาท)
	โครงการก่อสร้างท่อส่งระบบประปาหมู่บ้านหมู่ 5 (บ้านหนองบัวเงิน) หมู่ที่ 5	เพื่อให้ประชาชนมีน้ำในการอุปโภคบริโภค	ปริมาณงานรายละเอียดแยกตามแบบแปลนที่ อบต.ลำปาง รายละเอียดตามปริมาณงานและแบบแปลนที่ อบต.ลำปาง	-	-	261,000	261,000	261,000	ประชาชนได้รับประปาตามแบบแปลนที่ อบต.ลำปาง	ประชาชนมีน้ำในการอุปโภคบริโภคอย่างพอเพียง	กองช่าง
เนื่องจาก ลักษณะ ปริมาณ คุณภาพเปลี่ยนแปลง ตามแผน 2566 - 2570 เพิ่มเติมครั้งที่ 1 ประจำปี พ.ศ. 2568											

รายละเอียดโครงการพัฒนา
แผนพัฒนาท้องถิ่น (พ.ศ. 2566-2570) เปลี่ยนแปลง ครั้งที่ 1 ประจำปี พ.ศ. 2568
องค์การบริหารส่วนตำบลโกลกาญ อำเภอเขวาสินรินทร์ จังหวัดบุรีรัมย์

ปี	โครงการ	วัตถุประสงค์	เป้าหมาย (ผลผลิตของโครงการ)	งบประมาณและพื้นที่				ตัวชี้วัด (KPI)	ผลที่คาดว่าจะได้รับ	หน่วยงานรับผิดชอบหลัก
				2566 (บาท)	2567 (บาท)	2568 (บาท)	2570 (บาท)			
259	ก่อสร้างถนนคอนกรีตภายในหมู่บ้าน หมู่ 6	เพื่อให้ประชาชนสัญจรไปมาได้สะดวก รวดเร็ว และปลอดภัย	ถนนคอนกรีต กว้าง 4 เมตร หน้า 0.15 เมตร	300,000	300,000	300,000	500,000	ถนนคอนกรีตที่ได้รับมาตรฐาน ประชาชนได้รับประโยชน์ไม่น้อยกว่า ร้อยละ 70	ประชาชนสัญจรไปมาได้สะดวก รวดเร็วและมีความปลอดภัยมากขึ้น	กองช่าง
หมายเหตุ เปลี่ยนแปลงหน้าที่ 71 ลำดับที่ 20										

ปี	โครงการ	วัตถุประสงค์	เป้าหมาย (ผลผลิตของโครงการ)	งบประมาณและพื้นที่				ตัวชี้วัด (KPI)	ผลที่คาดว่าจะได้รับ	หน่วยงานรับผิดชอบหลัก
				2566 (บาท)	2567 (บาท)	2568 (บาท)	2570 (บาท)			
	โครงการก่อสร้างถนนคอนกรีตเสริมเหล็ก ภายในหมู่บ้านคงสว่าง หมู่ที่ 6	เพื่อให้ประชาชนสัญจรไปมาได้สะดวก รวดเร็ว และปลอดภัย	ปริมาณงาน 15 เมตร หรือมีพื้นที่เทคอนกรีตไม่น้อยกว่า 924 ตารางเมตร	-	500,000	500,000	500,000	ถนนคอนกรีตที่ได้รับมาตรฐาน ประชาชนได้รับประโยชน์ไม่น้อยกว่า ร้อยละ 70	ประชาชนสัญจรไปมาได้สะดวก รวดเร็วและมีความปลอดภัยมากขึ้น	กองช่าง
หมายเหตุ ลักษณะ ปริมาณ คุณภาพเปลี่ยน ตามแผน 2566 - 2570 เป็นเดิมครั้งที่ 1 ประจำปี พ.ศ. 2568										

รายละเอียดโครงการพัฒนา
แผนพัฒนาท้องถิ่น (พ.ศ. 2566-2570) เปลี่ยนแปลง ครั้งที่ 1 ประจำปี พ.ศ. 2568
องค์การบริหารส่วนตำบลไถ่ก่าม อำเภอเสนา จังหวัดบึงกาฬ

ปี	โครงการ	วัตถุประสงค์	เป้าหมาย (ค่าเฉลี่ยของโครงการ)	งบประมาณและเงิน				ตัวชี้วัด (KPI)	ผลที่คาดว่าจะได้รับ	หน่วยงาน รับผิดชอบ หลัก
				2566 (บาท)	2567 (บาท)	2568 (บาท)	2569 (บาท)			
26	ปรับปรุงสิ่งแวดล้อมด้วย แอสฟัลท์คอกบกรีต สายภายในหมู่บ้าน หนองป่าตุง หมู่ 6 ขอศาลาประชาคม- บ้านนาขีตหนองขี้	เพื่อให้ประชาชน สัญจรไปมาได้สะดวก รวดเร็ว และปลอดภัย	1.ปริมาณงานขนาด กว้าง 4 เมตร ยาว 355 เมตร หมู่ 6 0.05 เมตร ตั้งแต่หัว จนท้ายหมู่บ้าน 1,420 ตารางเมตร พร้อมโคมไฟถนนให้ สว่าง	760,500	760,500	760,500	760,500	ถนนคอนกรีตที่ ได้รับมาตรฐาน ประชาชนได้รับ ประโยชน์ไม่น้อย กว่า ร้อยละ 70	ประชาชนสัญจรไปมาได้ สะดวก รวดเร็วและมี ความปลอดภัยมากขึ้น	กองช่าง
เปลี่ยนแปลงหน้าที่ 113 ลำดับที่ 230										

ปี	โครงการ	วัตถุประสงค์	เป้าหมาย (ค่าเฉลี่ยของโครงการ)	งบประมาณและเงิน				ตัวชี้วัด (KPI)	ผลที่คาดว่าจะได้รับ	หน่วยงาน รับผิดชอบ หลัก
				2566 (บาท)	2567 (บาท)	2568 (บาท)	2569 (บาท)			
	โครงการปรับปรุงผิว ถนนด้วยแอสฟัลท์ คอกบกรีต สายภายใน หมู่บ้านหนองปลาตุง หมู่ที่ 6	เพื่อให้ประชาชน สัญจรไปมาได้สะดวก รวดเร็ว และปลอดภัย	1.ปริมาณงาน ผิวจราจรกว้าง 4.00 เมตร ยาว 250.00 เมตร หมู่ 0.05 เมตร หมู่ 6 พื้นที่ผิวจราจรใน เนื้อที่ 1,000 ตารางเมตร รายละเอียด ปริมาณงานและ งบประมาณให้ สบค กำกับ	-	500,000	500,000	500,000	ถนนคอนกรีตที่ ได้รับมาตรฐาน ประชาชนได้รับ ประโยชน์ไม่น้อย กว่า ร้อยละ 70	ประชาชนสัญจรไปมาได้ สะดวก รวดเร็วและมี ความปลอดภัยมากขึ้น	กองช่าง
เนื่องจาก สังกัดคณะ ปริมาณ คุณภาพเปลี่ยน งบประมาณ 2566 - 2570 เปลี่ยนครั้งที่ 1 ประจำปี พ.ศ. 2568										

รายละเอียดโครงการพัฒนา
แผนพัฒนาท้องถิ่น (พ.ศ. 2566-2570) เพื่อเปลี่ยนแปลง ครั้งที่ 1 ประจำปี พ.ศ. 2568
องค์การบริหารส่วนตำบลไทรค้ำกุ่ม อำเภอเสนา จังหวัดชัยนาท

ที่	โครงการ	วัตถุประสงค์	เป้าหมาย (ชนิดกิจกรรม โครงการ)	งบประมาณและพื้นที่				ตัวชี้วัด (KPI)	แหล่งที่มาของเงิน	หน่วยงาน รับผิดชอบ พื้นที่
				2566 (บาท)	2567 (บาท)	2568 (บาท)	2569 (บาท)			
252	ก่อสร้างมรุ หมู่ 9	เพื่อให้ได้รับสถานที่จัด งานตามปกติ	ก่อสร้าง 1 แห่ง (ตามแบบอบต. กำหนด) 9	200,000	200,000	200,000	200,000	200,000	ประชาชนมีสถานที่จัด งานตามปกติ	กองช่าง
รวมยอด										
เปลี่ยนแปลงหน้าที่ 94 ลำดับที่ 151										

ที่	โครงการ	วัตถุประสงค์	เป้าหมาย (ชนิดกิจกรรม โครงการ)	งบประมาณและพื้นที่				ตัวชี้วัด (KPI)	แหล่งที่มาของเงิน	หน่วยงาน รับผิดชอบ พื้นที่	
				2566 (บาท)	2567 (บาท)	2568 (บาท)	2569 (บาท)				2570 (บาท)
	โครงการก่อสร้าง-มรุ บ้านถ้ำพระ หมู่ที่ 9	เพื่อให้ได้รับสถานที่จัด งานตามปกติ	รายละเอียดตาม ปริมาณงานและ แบบแปลนที่ อบต. กำหนด รายละเอียดตาม ปริมาณงานและ แบบแปลนที่ อบต. กำหนด	-	-	500,000	500,000	500,000	ประชาชนได้รับ ประโยชน์น้อย กว่า ร้อยละ 70	ประชาชนมีสถานที่จัด งานตามปกติ	กองช่าง
เนื่องจาก ลักษณะ ปริมาณ คุณภาพเปลี่ยน ตามแผน 2566 - 2570 เพิ่มเติมครั้งที่ 1 ประจำปี พ.ศ. 2568											

รายละเอียดโครงการพัฒนา
 แผนพัฒนาท้องถิ่น (พ.ศ. 2566-2570) เปลี่ยนแปลง ครั้งที่ 1 ประจำปี พ.ศ. 2568
 องค์การบริหารส่วนตำบลโกลก้าน อำเภอเขวาสินรินทร์ จังหวัดสุรินทร์

ที่	โครงการ	วัตถุประสงค์	เป้าหมาย (ผลผลิตของโครงการ)	งบประมาณและพื้นที่				ตัวชี้วัด (KPI)	ผลที่คาดว่าจะได้รับ	หน่วยงานรับผิดชอบหลัก
				2566 (บาท)	2567 (บาท)	2568 (บาท)	2569 (บาท)			
263	ก่อสร้างถนนคอนกรีตภายในหมู่บ้านหมู่ 10	เพื่อให้ประชาชนสัญจรไปมาได้สะดวก รวดเร็ว และปลอดภัย	ถนนคอนกรีต กว้าง 4 เมตร หน้า 0.15 เมตร	300,000	300,000	300,000	300,000	500,000	ถนนคอนกรีตที่ได้รับเงินอุดหนุนประชาชนปลอดภัย ความปลอดภัยของชีวิต	กองช่าง
เปลี่ยนแปลงงบประมาณปี 70 ลำดับที่ 13										

ที่	โครงการ	วัตถุประสงค์	เป้าหมาย (ผลผลิตของโครงการ)	งบประมาณและพื้นที่				ตัวชี้วัด (KPI)	ผลที่คาดว่าจะได้รับ	หน่วยงานรับผิดชอบหลัก
				2566 (บาท)	2567 (บาท)	2568 (บาท)	2569 (บาท)			
	โครงการก่อสร้างถนนคอนกรีตเสริมเหล็กภายในหมู่บ้านหมู่ 10	เพื่อให้ประชาชนสัญจรไปมาได้สะดวก รวดเร็ว และปลอดภัย	1.3 เมตร กว้าง 4 เมตร รางรถไฟ 4.00 เมตร กว้าง 293.00 เมตร หน้า 0.15 เมตร หรือพื้นที่คอนกรีต 1.50 ตารางเมตร รางรถไฟเสริมเหล็ก รางรถไฟเสริมเหล็ก รางรถไฟเสริมเหล็ก รางรถไฟเสริมเหล็ก รางรถไฟเสริมเหล็ก รางรถไฟเสริมเหล็ก รางรถไฟเสริมเหล็ก รางรถไฟเสริมเหล็ก รางรถไฟเสริมเหล็ก รางรถไฟเสริมเหล็ก	-	2567 (บาท)	2568 (บาท)	2569 (บาท)	2570 (บาท)	ถนนคอนกรีตที่ได้รับเงินอุดหนุนประชาชนปลอดภัย ความปลอดภัยของชีวิต	กองช่าง
เนื่องจาก รั้วถนน ปริมาณ คุณภาพเปลี่ยน ตามแบบ 2566 - 2570 เปลี่ยนครั้งที่ 1 ประจำปี พ.ศ. 2568										

รายละเอียดโครงการพัฒนา
 แผนพัฒนาท้องถิ่น (พ.ศ. 2566-2570) เปลี่ยนแปลง ครั้งที่ 1 ประจำปี พ.ศ. 2568
 องค์การบริหารส่วนตำบลโกก๋อย อำเภอเจียง จังหวัดเชียงใหม่

ปี	โครงการ	วัตถุประสงค์	เป้าหมาย (ผลผลิตของ โครงการ)	งบประมาณและที่มา				ตัวชี้วัด (KPI)	ผลที่คาดว่าจะได้รับ	หน่วยงาน รับผิดชอบ
				2566 (บาท)	2567 (บาท)	2568 (บาท)	2569 (บาท)			
264	ก่อสร้างถนนคอนกรีต ภายในหมู่บ้านหมู่ 11	เพื่อให้ประชาชน สัญจรไปมาได้สะดวก รวดเร็ว และปลอดภัย	ก่อสร้างถนน คอนกรีตกว้าง 4 เมตร หน้า 0.15	300,000	300,000	300,000	300,000	300,000	ถนนคอนกรีตที่ ได้ปริมาณมาตรฐาน ประชาชนได้รับ ประโยชน์ไม่น้อย กว่า ร้อยละ 70	กองช่าง
เปลี่ยนแปลงงบประมาณที่ 72 ลำดับที่ 25										

ปี	โครงการ	วัตถุประสงค์	เป้าหมาย (ผลผลิตของ โครงการ)	งบประมาณและที่มา				ตัวชี้วัด (KPI)	ผลที่คาดว่าจะได้รับ	หน่วยงาน รับผิดชอบ
				2566 (บาท)	2567 (บาท)	2568 (บาท)	2569 (บาท)			
	โครงการก่อสร้างถนน คอนกรีตเสริมเหล็ก ภายในหมู่บ้านโนน งาช หมู่ที่ 11	เพื่อให้ประชาชน สัญจรไปมาได้สะดวก รวดเร็ว และปลอดภัย	ปริมาณงาน ผิวจราจรกว้าง 4.00 เมตร ยาว 233.00 เมตร หน้า 0.15 เมตร หรือมี พื้นที่คอนกรีตไม่ น้อยกว่า 93.2 ตารางเมตร รายละเอียดการ ปริมาณงานและ งบประมาณที่ อบต. โกก๋อย	-	500,000	500,000	500,000	500,000	ถนนคอนกรีตที่ ได้ปริมาณมาตรฐาน ประชาชนได้รับ ประโยชน์ไม่น้อย กว่า ร้อยละ 70	กองช่าง
เนื่องจาก ศึกษาระ ปริมาณ คุณภาพเปลี่ยน ตามแผน 2566 - 2570 เพิ่มเติมครั้งที่ 1 ประจำปี พ.ศ. 2568										

รายละเอียดโครงการพัฒนา
แผนพัฒนาท้องถิ่น (พ.ศ. 2566-2570) เปลี่ยนแปลง ครั้งที่ 1 ประจำปี พ.ศ. 2568
องค์การบริหารส่วนตำบลไถ่ก่าม อำเภอเซกา จังหวัดบึงกาฬ

ที่	โครงการ	วัตถุประสงค์	เป้าหมาย (ผลผลิตของ โครงการ)	งบประมาณและที่มา				ตัวชี้วัด (KPI)	ผลที่คาดว่าจะได้รับ	หน่วยงาน รับผิดชอบ หลัก	
				2566 (บาท)	2567 (บาท)	2568 (บาท)	2569 (บาท)				2570 (บาท)
265	ปรับปรุงภูมิทัศน์ด้วย แอลพีจีแก๊สคอนกรีต สายภายในหมู่บ้าน เจริญสุข หมู่ 12สาย ข้างบ้านเก่าซ้าย - คสิบิคสุวิตรว	เพื่อให้ประชาชน สัญจรไปมาได้สะดวก รวดเร็ว และปลอดภัย	ปริมาณงานขนาด กว้าง 4 เมตร ยาว 355เมตร หน้า 0.05 เมตร คิดถึงจราจร ไม่น้อยกว่า 3,420 ตารางเมตร พร้อม โคมไฟถนนโซล่า เซลล์	-	760,500	760,500	760,500	760,500	ถนนคอนกรีตที่ ได้รับมาตรฐาน ประชาชนได้รับ ประโยชน์ไม่น้อย กว่า ร้อยละ 70	ประชาชนที่อยู่ทั่วไปไม่ได้ สะดวก ราวคี่วันและมี ความปลอดภัยมากขึ้น	กองช่าง
เปลี่ยนแปลงงบปีที่ 1:4 ลำดับที่ 234											

หมายเหตุ

ที่	โครงการ	วัตถุประสงค์	เป้าหมาย (ผลผลิตของ โครงการ)	งบประมาณและที่มา				ตัวชี้วัด (KPI)	ผลที่คาดว่าจะได้รับ	หน่วยงาน รับผิดชอบ หลัก	
				2566 (บาท)	2567 (บาท)	2568 (บาท)	2569 (บาท)				2570 (บาท)
	โครงการปรับปรุงผิว ถนนด้วยแอลพีจีแก๊ส คอนกรีต สายภายใน หมู่บ้านเจริญสุข หมู่ที่ 12	เพื่อให้ประชาชน สัญจรไปมาได้สะดวก รวดเร็ว และปลอดภัย	ปริมาณงาน กว้าง 4 เมตร ยาว 355 เมตร หน้า 0.05 เมตร คิดถึงจราจร ไม่น้อยกว่า 3,420 ตารางเมตร พร้อม โคมไฟถนนโซล่าเซลล์	-	-	500,000	500,000	500,000	ถนนคอนกรีตที่ ได้รับมาตรฐาน ประชาชนได้รับ ประโยชน์ไม่น้อย กว่า ร้อยละ 70	ประชาชนที่อยู่ทั่วไปไม่ได้ สะดวก ราวคี่วันและมี ความปลอดภัยมากขึ้น	กองช่าง
เนื่องจาก ส่างและ ปริมาณ คุณภาพเปลี่ยน ตามแผน 2566 - 2570 เปลี่ยนครั้งที่ 1 ประจำปี พ.ศ. 2568											

หมายเหตุ

2. ปีงบประมาณที่พัฒนาท้องถิ่น

รายละเอียดโครงการพัฒนา

แผนพัฒนาท้องถิ่น (พ.ศ. 2566-2570) เพิ่มเติม ครั้งที่ 1 ประจำปี 2568

องค์การบริหารส่วนตำบลไผ่ก่าม อำเภอเขาคา จังหวัดยโสธร

คู่มือการดำเนินงานโครงการพัฒนาและเพิ่มขีดความสามารถในการแข่งขัน

คู่มือการดำเนินงานโครงการพัฒนาท้องถิ่นในเขตจังหวัด : การพัฒนาด้านโครงสร้างพื้นฐาน การผังเมือง การบริหารจัดการน้ำและสิ่งแวดล้อมทั้งระบบ

1. ยุทธศาสตร์การพัฒนาโครงสร้างพื้นฐาน

1.2 แผนงานระบบขนส่ง

ที่	โครงการ	วัตถุประสงค์	เป้าหมาย (ผลผลิตของ โครงการ)	งบประมาณและที่มา				ตัวชี้วัด (KPI)	ผลที่คาดว่าจะได้รับ	หน่วยงาน รับผิดชอบ หลัก	
				2566 (บาท)	2567 (บาท)	2568 (บาท)	2569 (บาท)				2570 (บาท)
1	อุดหนุนอุดหนุนบริการไฟฟ้าส่วนภูมิภาค อำเภอเขาคา โครงการขยายแรงดันไฟฟ้าภายในหมู่บ้าน	เพื่อให้ประชาชนในพื้นที่มีไฟฟ้าใช้อย่างทั่วถึง	12 หมู่บ้าน	1,200,000	1,200,000	1,200,000	1,200,000	2570 (บาท)	ขยายเขตไฟฟ้า โดยไม่บ่อยกว่า 500 เมตร ประชาชน ได้รับ ประโยชน์ไม่น้อย กว่าร้อยละ 70	ประชาชนในพื้นที่มี ไฟฟ้าใช้อย่างทั่วถึง	กองช่าง
2	อุดหนุนอุดหนุนบริการไฟฟ้าส่วนภูมิภาค อำเภอเขาคา โครงการขยายเขตไฟฟ้าเพื่อการเกษตร	เพื่อให้ประชาชนในพื้นที่มีไฟฟ้าใช้ การเกษตรอย่างทั่วถึง	12 หมู่บ้าน	1,200,000	1,200,000	1,200,000	1,200,000		ขยายเขตไฟฟ้า โดยไม่บ่อยกว่า 500 เมตร ประชาชน ได้รับ ประโยชน์ไม่น้อย กว่าร้อยละ 70	ประชาชนในพื้นที่มี ไฟฟ้าใช้อย่างทั่วถึง	กองช่าง
3	อุดหนุนอุดหนุนการไฟฟ้าส่วนภูมิภาค อำเภอเขาคา โครงการติดตั้งระบบไฟฟ้าส่องสว่างภายในหมู่บ้าน	เพื่อให้ประชาชนในพื้นที่มีความปลอดภัยในชีวิตและทรัพย์สิน	12 หมู่บ้าน	1,200,000	1,200,000	1,200,000	1,200,000		ติดตั้งไฟฟ้าส่องสว่าง ไม่น้อยกว่า 500 เมตร / ประชาชนได้รับ ประโยชน์ไม่น้อย กว่า ร้อยละ 70	ประชาชนในพื้นที่มี ไฟฟ้าใช้อย่างทั่วถึง	กองช่าง

2. บัญชีโครงการพัฒนาท้องถิ่น

รายงานยอดโครงการพัฒนาฯ
แบบพัฒนาท้องถิ่น (พ.ศ. 2566-2570) เพิ่มเติม ครั้งที่ 1 ประจำปี 2568
องค์การบริหารส่วนตำบลโสกกาม อำเภอลำทะเมนชัย จังหวัดบุรีรัมย์

ที่	โครงการ	วัตถุประสงค์	เป้าหมาย (ผลผลิตของ โครงการ)	งบประมาณแต่ละที่มา					ตัวชี้วัด (KPI)	ผลที่คาดว่าจะได้รับ	หน่วยงาน รับผิดชอบ
				2566 (บาท)	2567 (บาท)	2568 (บาท)	2569 (บาท)	2570 (บาท)			
4	อุดหนุนอุดหนุนการ ไฟฟ้าส่วนภูมิภาค อำเภอเสก้า โครงการ จัดตั้งระบบผลิตไฟฟ้า พลังงานแสงอาทิตย์ ในสำนักงานองค์การ บริหารส่วนตำบล โสกกาม	เพื่อให้การใช้จ่าย งบประมาณเกิดผล คุ้มค่า และประหยัด เสถียรภาพ	สำนักงาน องค์การบริหาร ส่วนตำบล เสก้า	500,000	500,000	500,000	500,000	500,000	งบประมาณ ค่าใช้จ่ายเกี่ยวกับ ไฟฟ้าลดลง	การใช้จ่ายงบประมาณ เกิดความคุ้มค่า และ ประหยัดขึ้น	ท้องถิ่น
5	อุดหนุนอุดหนุนการ ไฟฟ้าส่วนภูมิภาคอำเภอ เสก้า โครงการจัดตั้ง ระบบไฟฟ้าพลังงาน แสงอาทิตย์ ประเภท หมู่บ้าน	เพื่อสนับสนุนการ ไฟฟ้า-เกษตร	12 หมู่บ้าน	1,200,000	1,200,000	1,200,000	1,200,000	1,200,000	ค่าใช้จ่ายเกี่ยวกับ ไฟฟ้าลดลง	ประชาชนที่มีไม่มีการ ดูใบหยบไฟฟ้าอย่าง เห็น. พอ และประหยัดขึ้น	ท้องถิ่น
6	โครงการจัดตั้งระบบ ไฟฟ้าส่องทางแบบ พลังงานแสงอาทิตย์	เพื่อสนับสนุนการ การส่องสว่างในท้อง หมู่บ้าน	12 หมู่บ้าน	1,200,000	1,200,000	1,200,000	1,200,000	1,200,000	ประชาชนได้รับ ประโยชน์ไม่น้อย กว่า ร้อยละ 70	ประชาชนและผู้เกี่ยวข้อง สามารถใช้งานได้ อย่างสะดวกปลอดภัย	ท้องถิ่น

2. บัญชีโครงการพัฒนาท้องถิ่น

รายละเอียดโครงการพัฒนา
แผนพัฒนาท้องถิ่น (พ.ศ. 2566-2570) พื้นเดิม ครั้งที่ 1 ประจำปี 2568
ขงสำนักงานบริหารส่วนตำบลโพนงาม อำเภอลำทะเมนชัย จังหวัดนครราชสีมา

ปี	โครงการ	วัตถุประสงค์	เป้าหมาย (ผลผลิตของ โครงการ)	งบประมาณและเงิน					ตัวชี้วัด (KPI)	ผลที่คาดว่าจะได้รับ	หน่วยงาน รับผิดชอบ หลัก
				2566 (บาท)	2567 (บาท)	2568 (บาท)	2569 (บาท)	2570 (บาท)			
7	จัดหาทุนอุดหนุนการ ไฟฟ้าสำหรับภูมิภาค ตำบลโพนงาม อำเภอ ลำทะเมนชัย จังหวัดนครราชสีมา ภายในหมู่บ้าน	เพื่อให้ประชาชนใน พื้นที่ที่มีไฟฟ้าใช้ยาก ทั่วถึง	12 หมู่บ้าน	1,200,000	1,200,000	1,200,000	1,200,000	1,200,000	ประชาชนได้รับ ประโยชน์เพิ่มขึ้น กว่าร้อยละ 70	ประชาชนในพื้นที่มี ไฟฟ้าใช้ได้อย่างทั่วถึง	เทศบาล โพนงาม
8	จัดตั้งระบบไฟฟ้าส่อง ทางแบบพลังงาน แสงอาทิตย์ภายใน หมู่บ้าน หมู่ 1	เพื่อความปลอดภัยใน การสัญจรไปมาของ ประชาชน	ติดตั้งระบบไฟฟ้า ส่องทางแบบ พลังงาน แสงอาทิตย์ ระบบแบบ ยานต์ (บ้านค้อ)	-	220,000	200,000	200,000	200,000	ชุมชนมีความ ปลอดภัยเพิ่มขึ้น กว่าร้อยละ 70	ประชาชนสัญจรไปมาได้ อย่างปลอดภัย	เทศบาล
9	ติดตั้งระบบไฟฟ้าส่อง ทางแบบพลังงาน แสงอาทิตย์ภายใน หมู่บ้าน หมู่ 12	เพื่อความปลอดภัยใน การสัญจรไปมาของ ประชาชน	ติดตั้งระบบไฟฟ้า ส่องทางแบบ พลังงาน แสงอาทิตย์ (ตามแบบ อบต. บ้านค้อ)	-	200,000	200,000	200,000	200,000	ชุมชนมีความ ปลอดภัยเพิ่มขึ้น กว่าร้อยละ 70	ประชาชนสัญจรไปมาได้ อย่างปลอดภัย	เทศบาล

2. บัญชีโครงการพัฒนาท้องถิ่น

รายละเอียดโครงการพัฒนา
 แผนพัฒนาท้องถิ่น (พ.ศ.2566-2570) เพิ่มเติม ครั้งที่ 1 ประจำปี พ.ศ. 2568
 องค์การบริหารส่วนตำบลโพนท่อม อำเภอเซกา จังหวัดบึงกาฬ

ยุทธศาสตร์จังหวัดที่ 4 การพัฒนาคน ชุมชนและความมั่นคงผู้สูงอายุ

ยุทธศาสตร์การพัฒนาของ อบท. ในเขตจังหวัดที่ 2 การส่งเสริมคุณภาพชน อชีพ และคุณภาพชีวิตของประชาชน

2. ยุทธศาสตร์ด้านการส่งเสริมคุณภาพชีวิต

2.1 แผนงานสังคมสงเคราะห์

ที่	โครงการ	วัตถุประสงค์	เป้าหมาย (ผลผลิตของโครงการ)	งบประมาณและที่มา					ตัวชี้วัด (KPI)	ผลที่คาดว่าจะได้รับ	หน่วยงานรับผิดชอบ
				2566 (บาท)	2567 (บาท)	2568 (บาท)	2569 (บาท)	2570 (บาท)			
1	ส่งเสริมอาชีพให้กับ ผู้ถือใบอนุญาตผู้พิการ และผู้สูงอายุ	เพื่อเป็นการส่งเสริมอาชีพให้กับผู้ถือใบอนุญาตผู้สูงอายุและผู้สูงอายุในตำบล	ผู้ถือใบอนุญาตผู้พิการและผู้สูงอายุ 100 คน	100,000	100,000	100,000	100,000	100,000	ผู้พิการมีรายได้เพิ่มขึ้น	ผู้ถือใบอนุญาตผู้พิการและผู้สูงอายุมีอาชีพเสริมและมีความเป็นอยู่ดีขึ้น	กองสวัสดิการ
2	ฝึกอบรมเจ้าหน้าที่พัฒนา	เพื่อเป็นการป้องกันและลดผลกระทบจากภัยพิบัติในเขตพื้นที่ตำบล	ประชาชน/ เกษตรกร/ หนีไฟ	100,000	100,000	100,000	100,000	100,000	ไม่เกิดโรคภัยพิบัติทางเกษตร	ป้องกันและลดผลกระทบของประชาชนในเขตพื้นที่	กองสวัสดิการ
3	ส่งเสริมอาชีพแก่สตรีในท้องถิ่น	เพื่อเป็นการส่งเสริมอาชีพแก่สตรีในเขตพื้นที่ตำบล	ประชาชน/ เกษตรกร/ หนีไฟ	100,000	100,000	100,000	100,000	100,000	ประชาชนมีรายได้เพิ่มขึ้น	ประชาชนมีอาชีพเสริม 4 งานเป็นอยู่ดีขึ้น	กองสวัสดิการ
4	ส่งเสริมสุขภาพเด็กต่าง ๆ ในตำบลโพนท่อม	เพื่อเป็นการส่งเสริมสุขภาพให้กับประชาชน	กลุ่มอาชีพต่าง ๆ/ หมู่บ้าน	100,000	100,000	100,000	100,000	100,000	ผู้พิการมีรายได้เพิ่มขึ้น	ผู้ถือใบอนุญาตผู้พิการและผู้สูงอายุมีอาชีพเสริมและมีความเป็นอยู่ดีขึ้น	กองสวัสดิการ

2. บัญชีโครงการพัฒนาท้องถิ่น

รายละเอียดโครงการพัฒนา
 แผนพัฒนาท้องถิ่น (พ.ศ.2566-2570) เพิ่มเติม ครั้งที่ 1 ประจำปี พ.ศ. 2569
 องค์การบริหารส่วนตำบลท่าบ่อโลกเก่า อำเภอเขมราฐ จังหวัดบึงกาฬ

ที่	โครงการ	วัตถุประสงค์	เป้าหมาย (เกณฑ์ของ โครงการ)	งบประมาณและที่มา					ตัวชี้วัด (KPI)	ผลที่คาดว่าจะได้รับ	หน่วยงาน รับผิดชอบ หลัก
				2566 (บาท)	2567 (บาท)	2568 (บาท)	2569 (บาท)	2570 (บาท)			
5	ส่งเสริมสุขภาพพลานามัยของและผู้สูงอายุ	เพื่อส่งเสริมให้ประชาชนมีความรู้และปฏิบัติงานด้านสุขภาพอย่างมีประสิทธิภาพ	ประชาชนในท้องถิ่นผู้สูงอายุ	100,000	100,000	100,000	100,000	100,000	ประชาชนมีอายุยืนเพิ่มขึ้น	เทศบาลตำบลท่าบ่อ กองสวัสดิการ	
6	โครงการส่งเสริมอาชีพหรือในวัยชรา	เพื่อส่งเสริมสร้างองค์ความรู้สู่ผู้สูงอายุเกี่ยวกับเทคนิคทางการป้องกันโรคติดต่อทางเพศสัมพันธ์ และป้องกันการค้าประภคร์ที่ก่อให้เกิดอันตราย	เด็กนักเรียนและเยาวชนชายวัยมัธยมศึกษาปีที่ 1 ถึงมัธยมศึกษาปีที่ 6 และประชาชนในเขตตำบลท่าบ่อ	30,000	30,000	30,000	30,000	30,000	จำนวนเด็กนักเรียนและเยาวชนชายวัยมัธยมศึกษาปีที่ 1 ถึงมัธยมศึกษาปีที่ 6 และประชาชนในเขตตำบลท่าบ่อ	เทศบาลตำบลท่าบ่อ กองสวัสดิการ	
7	ช่วยเหลือผู้สูงอายุที่มีความยากลำบาก	เพื่อช่วยเหลือผู้สูงอายุที่มีความยากลำบากในการเดินทาง	ประชาชนในตำบลท่าบ่อ	100,000	100,000	100,000	100,000	100,000	ประชาชนผู้สูงอายุสามารถเดินทางได้อย่างสะดวก	เทศบาลตำบลท่าบ่อ กองสวัสดิการ	
8	อาสาสมัครผู้สูงอายุ	เพื่อช่วยเหลือผู้สูงอายุ	อาสาสมัครผู้สูงอายุในตำบล	50,000	50,000	50,000	50,000	50,000	ผู้สูงอายุได้รับการดูแลช่วยเหลือ	เทศบาลตำบลท่าบ่อ กองสวัสดิการ	
9	ศูนย์พัฒนาครอบครัวในท้องถิ่น	เพื่อเป็นสถานที่ให้บริการแก่ครอบครัวในท้องถิ่น	1 แห่ง	20,000	20,000	20,000	20,000	20,000	ประชาชนในครอบครัวมีความรักความเข้าใจ	เทศบาลตำบลท่าบ่อ กองสวัสดิการ	

2. บัญชีโครงการพัฒนาท้องถิ่น

รายละเอียดโครงการพัฒนา
แผนพัฒนาท้องถิ่น (พ.ศ.2566-2570) เพิ่มเติม ครั้งที่ 1 ประจำปี พ.ศ. 2568
องค์การบริหารส่วนตำบลไทรคอก อำเภอบางบาล จังหวัดปทุมธานี

ปี	โครงการ	วัตถุประสงค์	เป้าหมาย (ผลผลิตของ โครงการ)	งบประมาณและที่มา					ที่ตั้ง	ผลที่คาดว่าจะได้รับ	หน่วยงาน รับผิดชอบ หลัก
				2566 (บาท)	2567 (บาท)	2568 (บาท)	2569 (บาท)	2570 (บาท)			
10	ปรับปรุงอาคาร	เพื่อปรับปรุงอาคาร ด้านสวัสดิการ และรักษาสิ่งแวดล้อม	อาคารใหม่ ด้านสวัสดิการ	100,000	100,000	100,000	100,000	100,000	100,000	ประชาชนในตำบลไทรคอก และประชาชนใกล้เคียง	ของสวัสดิการ
11	ข.ร.ให้ทุนผู้ว่างงาน ผู้สูงอายุ ผู้พิการ ผู้ด้อย โอกาส และผู้ยากไร้ ทางสังคมและสุขภาพ	เพื่อเป็นการช่วยเหลือ ผู้ว่างงาน ผู้ สูงอายุ ผู้พิการ	อบรม ให้ความรู้ ผู้ว่างงาน	20,000	20,000	20,000	20,000	20,000	20,000	ผู้ว่างงาน ผู้พิการ และ ครอบครัวผู้ว่างงาน ผู้ด้อย โอกาส ร้อยละ 80 ได้รับทุน	กองสวัสดิการ
12	พัฒนาสุขภาพสตรี ผู้สูงอายุ ผู้ด้อยโอกาส และ ครอบครัวผู้ว่างงาน ผู้ด้อย โอกาส ผู้พิการ	เพื่อเป็นการช่วยเหลือ ผู้สูงอายุ ผู้ด้อยโอกาส และครอบครัวผู้ ว่างงาน ผู้พิการ	อบรมให้ความรู้ เกี่ยวกับอาชีพ	20,000	20,000	20,000	20,000	20,000	20,000	ผู้สูงอายุ ผู้ด้อยโอกาส และ ครอบครัวผู้ว่างงาน ผู้ด้อย โอกาส ร้อยละ 80 ได้รับทุน	กองสวัสดิการ
13	พัฒนากิจกรรมเด็กและ เยาวชนในชุมชน ไทรคอก	เพื่อเป็นการส่งเสริม ให้เด็ก เยาวชน ที่ว่างงาน ไม่ถูกทอด ทิ้ง	จัดกิจกรรม ร่วมกับชุมชน	20,000	20,000	20,000	20,000	20,000	20,000	เด็กและเยาวชนที่ว่างงาน ในชุมชน ร้อยละ 80	กองสวัสดิการ
14	จัดศูนย์เรียนรู้ แก่ผู้ว่างงาน ผู้ด้อย โอกาส ผู้พิการ	เพื่อเป็นการช่วยเหลือ ผู้ว่างงาน ผู้ด้อย โอกาส ผู้พิการ	จัดศูนย์ เรียนรู้ แก่ผู้ว่างงาน ผู้ด้อยโอกาส ผู้พิการ	20,000	20,000	20,000	20,000	20,000	20,000	ประชาชนที่ว่างงาน ในชุมชน ร้อยละ 80	กองสวัสดิการ
15	จัดศูนย์เรียนรู้ แก่ผู้ว่างงาน ผู้ด้อย โอกาส ผู้พิการ	เพื่อเป็นการช่วยเหลือ ผู้ว่างงาน ผู้ด้อย โอกาส ผู้พิการ	จัดศูนย์ เรียนรู้ แก่ผู้ว่างงาน ผู้ด้อยโอกาส ผู้พิการ	10,000	10,000	10,000	10,000	10,000	10,000	ประชาชนที่ว่างงาน ในชุมชน ร้อยละ 80	กองสวัสดิการ

2. บัญชีโครงการพัฒนาท้องถิ่น

รายละเอียดโครงการพัฒนา
 แผนพัฒนาท้องถิ่น (พ.ศ.2566-2570) เพิ่มเติม ครั้งที่ 1 ประจำปี พ.ศ. 2568
 องค์การบริหารส่วนตำบลโลกเก่า อำเภอเขก จังหวัดบึงกาฬ

ที่	โครงการ	วัตถุประสงค์	เป้าหมาย (ผลผลิตของ โครงการ)	งบประมาณเสนอเข้ามา				ตัวชี้วัด (KPI)	ผลที่คาดว่าจะได้รับ	หน่วยงาน รับผิดชอบ หลัก
				2566 (บาท)	2567 (บาท)	2568 (บาท)	2570 (บาท)			
16	พัฒนาคุณภาพของศูนย์ คำภักดีโลกเก่า.	เพื่อส่งเสริมกิจกรรมที่ เป็นประโยชน์ต่อ ชุมชนของศูนย์	ศูนย์คำภักดี โลกเก่า	36,000	36,000	36,000	36,000	กลุ่มสตรี.ค. อำเภอเขก ร้อยละ 80	กลุ่มสตรีได้เข้าร่วมกิจกรรม 7.0 ในประ โยชน์ต่อชุมชน	นางสาวเสาว์ พิทักษ์

2. บัญชีโครงการพัฒนาท้องถิ่น

รายละเอียดโครงการพัฒนา
 แผนพัฒนาท้องถิ่น (พ.ศ. 2566-2570)
 องค์การบริหารส่วนตำบลไถ่ก่าม อำเภอเขาคา จังหวัดตาก

ยุทธศาสตร์จังหวัดที่ 4 การพัฒนาคน ชุมชนและคุณภาพชีวิตของสังคมสุข

ยุทธศาสตร์การพัฒนาของ อบต. ในเขตจังหวัดที่ 2 การส่งเสริมการเกษตร อาชีพ และคุณภาพชีวิตของประชาชน

2. ยุทธศาสตร์ด้านการส่งเสริมคุณภาพชีวิต

2.2 แผนงานการศึกษา

ที่	โครงการ	วัตถุประสงค์	เป้าหมาย (ผลผลิตของโครงการ)	งบประมาณและพื้นที่					ตัวชี้วัด (KPI)	ผลลัพธ์ที่จะได้รับ	หน่วยงานรับผิดชอบหลัก
				2566 (บาท)	2567 (บาท)	2568 (บาท)	2569 (บาท)	2570 (บาท)			
1	จัดซื้ออาหารกลางวันสำหรับศูนย์พัฒนาเด็กเล็ก	เพื่อจัดซื้ออาหารกลางวันให้เด็กในศูนย์พัฒนาเด็กเล็ก	ศูนย์พัฒนาเด็กเล็ก	100,000 (บาท)	100,000 (บาท)	100,000 (บาท)	100,000 (บาท)	2570 (บาท)	เด็กได้รับอาหารกลางวัน ครบทั้ง 5 หมู่	แมงป่องที่บ. 1	
2	แหล่งเรียนรู้ชุมชน (ห้องสมุดอิเล็กทรอนิกส์)	เพื่อให้ประชาชนมีสถานที่ในการศึกษา ค้นคว้าหาความรู้เพิ่มเติม	ร.2 หมู่บ้าน	50,000 (บาท)	50,000 (บาท)	50,000 (บาท)	50,000 (บาท)	50,000 (บาท)	ประชาชนมีความรู้เพิ่มขึ้นร้อยละ 80	กองการศึกษา	
3	สนับสนุนทุนทางธุรกิจเพื่อไปยังส่งมอบแก่สถานพยาบาล	เพื่อส่งเสริมสุขภาพและการดูแลสุขภาพของประชาชน	ศูนย์พัฒนาเด็กเล็ก	10,000 (บาท)	10,000 (บาท)	10,000 (บาท)	10,000 (บาท)	10,000 (บาท)	เด็กได้รับบริการสุขภาพจากสถานพยาบาล	กองการศึกษา	
4	หลักสูตรต้นแบบและส่งเสริมการส่งเสริมอาชีพ	เพื่อให้เด็กจบการศึกษามีความรู้เรื่องท้องถิ่นและนำไปใช้ในชีวิตประจำวันได้	โรงเรียนในเขตตำบล	40,000 (บาท)	40,000 (บาท)	40,000 (บาท)	40,000 (บาท)	40,000 (บาท)	เด็กจบการศึกษามีความรู้เรื่องท้องถิ่นเพิ่มขึ้นร้อยละ 50	กองการศึกษา	
5	พัฒนาระบบฐานข้อมูลด้านภาษา	เพื่อให้ประชาชนมีความรู้พื้นฐานด้านภาษา	โรงเรียน	30,000 (บาท)	30,000 (บาท)	30,000 (บาท)	30,000 (บาท)	30,000 (บาท)	ประชาชนมีความรู้ภาษาท้องถิ่นเพิ่มขึ้นร้อยละ 20	กองการศึกษา	

2. บัญชีโครงการพัฒนาท้องถิ่น

รายละเอียดโครงการพัฒนา
 งบประมาณท้องถิ่น (พ.ศ. 2566-2570)
 องค์การบริหารส่วนตำบลโลกเก่า อําเภอเขภา จังหวัดฉะเชิงเทรา

ที่	โครงการ	วัตถุประสงค์	เป้าหมาย (ผลผลิตของโครงการ)	งบประมาณและที่มา					ตัวชี้วัด (KPI)	ผลที่คาดว่าจะได้รับ	หน่วยงานรับผิดชอบ
				2566 (บาท)	2567 (บาท)	2568 (บาท)	2569 (บาท)	2570 (บาท)			
6	พัฒนาองค์ความรู้เชิงบูรณาการในการเรียนการสอน	เพื่อให้นักเรียนมีจิตในการเรียนรู้ การงานอาชีพ	ศูนย์พัฒนาเด็กเล็กในตำบล	50,000	50,000	50,000	50,000	50,000	นักเรียนมีสื่อใบงาน ใบกิจกรรม ที่ทันสมัย กระดาษที่ทันสมัย	กองการศึกษา	
7	พัฒนากระบวนการเรียนรู้ร่วมกันที่ประชาชนเข้ามามีส่วนร่วมในการพัฒนา	เพื่อให้ มคอ. สามารถเขียนแผนการจัดประสบการณ์ได้ถูกต้อง	มคอ. ได้รับความรู้จากวิทยากร สถานศึกษาในเขต 2 ครั้ง	50,000	50,000	50,000	50,000	50,000	ผู้ดูแลเด็กมีความรู้เพิ่มขึ้นร้อยละ 80	กองการศึกษา	
8	ศูนย์การเรียนรู้ภูมิปัญญาท้องถิ่น	เพื่อให้นักเรียนมีส่วนร่วมในการอนุรักษ์ภูมิปัญญาท้องถิ่น อนุรักษ์ ทรัพยากรธรรมชาติ	ตำบลโลกเก่า	60,000	60,000	60,000	60,000	60,000	ประชาชนมีส่วนร่วมในกิจกรรมอนุรักษ์ภูมิปัญญาท้องถิ่น อนุรักษ์ธรรมชาติ	กองการศึกษา	
9	แข่งขันการอ่านออกเสียงของศูนย์พัฒนาเด็กเล็ก	เพื่อพัฒนาและเพิ่มประสิทธิภาพการเรียนรู้ของเด็ก	แข่งขันภาษา การระหว่างศูนย์พัฒนาเด็กเล็กในตำบล	100,000	100,000	100,000	100,000	100,000	เด็กเข้าร่วมกิจกรรม ร้อยละ 80	กองการศึกษา	
10	จัดซื้ออาหารกลางวัน ศูนย์พัฒนาเด็กเล็ก	เพื่อลดค่าใช้จ่ายกลางวันให้เด็กในศูนย์พัฒนาเด็กเล็ก	ศูนย์พัฒนาเด็กเล็ก	100,000	100,000	100,000	100,000	100,000	เด็กได้รับอาหารกลางวัน ครบทั้ง 5 หมู่	กองการศึกษา	
11	จัดซื้ออาหารเสริม (นม) ให้ศูนย์พัฒนาเด็กเล็ก	เพื่อพัฒนาสุขภาพเด็ก	ศูนย์พัฒนาเด็กเล็ก	60,000	60,000	60,000	60,000	60,000	เด็กได้รับร่างกายแข็งแรงสมบูรณ์	กองการศึกษา	
12	แข่งขันกีฬาสีในศูนย์พัฒนาเด็กเล็ก	เพื่อส่งเสริมพัฒนาการด้านร่างกายของเด็ก	ศูนย์พัฒนาเด็กเล็กในเขต ตำบลโลกเก่า	50,000	50,000	50,000	50,000	50,000	นักเรียนมีพัฒนาการด้านร่างกายเพิ่มขึ้นร้อยละ 60	กองการศึกษา	

2. ข้อมูลโครงการพัฒนาท้องถิ่น

รายละเอียดโครงการพัฒนา
แผนพัฒนาท้องถิ่น (พ.ศ.2566-2570)
องค์การบริหารส่วนตำบลไทรค้ำ อําเภอเขวาสันรินทร์ จังหวัดสุรินทร์

ที่	โครงการ	วัตถุประสงค์	เป้าหมาย (ผลผลิตของโครงการ)	งบประมาณและที่มา					ตัวชี้วัด (KPI)	ผลที่คาดว่าจะได้รับ	หน่วยมอบหมาย
				2566 (บาท)	2567 (บาท)	2568 (บาท)	2569 (บาท)	2570 (บาท)			
13	จัดทำหลักสูตรการศึกษาท้องถิ่น	เพื่อปรับปรุงหลักสูตรในศูนย์ฯ ตามกรอบจัดทำหลักสูตรการศึกษาที่วางขึ้นใหม่ได้	ครูผู้รับผิดชอบเด็กเล็ก	50,000	50,000	50,000	50,000	50,000	ครูมีความรู้เกี่ยวกับการจัดทำหลักสูตรท้องถิ่นได้, ร้อยละ 100	บุคลากรในศูนย์ฯ สามารถจัดทำหลักสูตรการศึกษาที่วางขึ้นใหม่ได้	กองการศึกษา
14	สร้างบุคลากรใหม่กับการจัดการศึกษาตามมาตรฐานการศึกษาท้องถิ่น	เพื่อส่งเสริมบุคลากรใหม่ด้าน, การจัดการศึกษาได้ตามมาตรฐานการศึกษาที่วางขึ้น	ครูผู้รับผิดชอบเด็กเล็ก	120,000	120,000	120,000	120,000	120,000	ครูมีความรู้เกี่ยวกับการจัดการศึกษาตามมาตรฐานเพิ่มขึ้น ร้อยละ 100	บุคลากรสามารถจัดทำการศึกษาได้ตามมาตรฐานการศึกษาที่วางขึ้น	กองการศึกษา
15	จัดทำระบบสารสนเทศท้องถิ่นสู่ผู้นำโดยมีนาย.พ.ว. อังฤกษ์	เพื่อให้มีข้อมูลกลุ่ม, ความสัมพันธ์กับข้อมูลที่อยู่ในการเขียนรู้	จัดทำระบบสารสนเทศ, พ.ศ. และลงรายชื่อผู้นำ, กำนัน	30,000	30,000	30,000	30,000	30,000	นักเขียนมีความรู้เพิ่มขึ้น ร้อยละ 50	นักเขียนกลุ่มเยาวชนมีความรู้เพิ่มขึ้น	กองการศึกษา
16	ฝึกอบรมการใช้เทคโนโลยีในการเรียนการสอน	เพื่อให้บุคลากรทางการศึกษาที่ใช้เทคโนโลยีในการเรียนการสอน	ครูผู้รับผิดชอบเด็กเล็ก : 2 คน	130,000	130,000	130,000	130,000	130,000	บุคลากรได้ฝึกอบรมการใช้เทคโนโลยีเพิ่มขึ้น ร้อยละ 80	บุคลากรทางการศึกษาใช้เทคโนโลยีในการเรียนการสอนได้มากขึ้น	กองการศึกษา
17	จัดซื้อสื่อวัสดุการศึกษาเครื่องเล่นต้นแบบเด็ก	เพื่อจัดซื้อวัสดุการศึกษาที่จำเป็น	ศูนย์พัฒนาเด็กเล็กตำบลไทรค้ำ	65,000	65,000	65,000	65,000	65,000	ศูนย์พัฒนาเด็กเล็กมีสื่อวัสดุการศึกษา ร้อยละ 100	เด็กมีพัฒนาการทางด้านร่างกาย อารมณ์ สังคม	กองการศึกษา

2. บัญชีโครงการพัฒนาข้อ 4/ฉบับ

รายละเอียดโครงการพัฒนา
แผนพัฒนาท้องถิ่น (พ.ศ. 2566-2570)
องค์การบริหารส่วนตำบลโสกคำ อำเภอเขมราฐ จังหวัดบึงกาฬ

ที่	โครงการ	วัตถุประสงค์	เป้าหมาย (ต่อปี/ต่อรอบโครงการ)	งบประมาณประจำปี					ตัวชี้วัด (KPI)	ผลที่คาดว่าจะได้รับ	หน่วยงานรับผิดชอบหลัก
				2566 (บาท)	2567 (บาท)	2568 (บาท)	2569 (บาท)	2570 (บาท)			
18	ส่งเสริมพัฒนาการเด็ก	เพื่อส่งเสริมให้เด็กมีพัฒนาการตามวัย	จัดกิจกรรมการเรียนรู้ทางวัยให้กับนักเรียนทุกคนในศูนย์พัฒนาเด็กเล็ก	100,000 (บาท)	100,000 (บาท)	100,000 (บาท)	100,000 (บาท)	100,000 (บาท)	เด็กมีพัฒนาการตามวัยร้อยละ 100	ส่งเสริมให้เด็กมีพัฒนาการตามวัย	กองการศึกษา
19	พัฒนาวิชาการ	เพื่อส่งเสริมให้เด็กเกิดการเรียนรู้ในด้านต่างๆ ตามวัย	เด็กส่งเสริมให้เด็กเกิดการเรียนรู้ในด้านต่างๆ ตามวัย	45,000 (บาท)	45,000 (บาท)	45,000 (บาท)	45,000 (บาท)	45,000 (บาท)	เด็กเกิดการเรียนรู้ในด้านต่างๆ ตามมาตรฐาน	เด็กเกิดการเรียนรู้ในด้านต่างๆ ตามมาตรฐาน	กองการศึกษา
20	นิเทศผู้ปกครอง	เพื่อเป็นการชี้แจงระเบียบต่างๆ ให้กับผู้ปกครอง	จัดประชุมผู้ปกครอง	25,000 (บาท)	25,000 (บาท)	25,000 (บาท)	25,000 (บาท)	25,000 (บาท)	ผู้ปกครองเข้าร่วมประชุมร้อยละ 80	ผู้ปกครองได้ทราบระเบียบต่างๆ	กองการศึกษา
21	จัดงานวันเด็กตำบลโสกคำ	เพื่อส่งเสริมการจัดกิจกรรมวันเด็ก	จัดงานวันเด็ก	100,000 (บาท)	100,000 (บาท)	100,000 (บาท)	100,000 (บาท)	100,000 (บาท)	เด็กมีส่วนร่วมในการจัดงานวันเด็ก	เด็กมีส่วนร่วมในการจัดงานวันเด็ก	กองการศึกษา
22	จัดศูนย์โรงเรียนในชุมชน	เพื่อจัดกิจกรรมต่างๆ ที่เป็นประโยชน์	จัดกิจกรรมต่างๆ ที่เป็นประโยชน์	50,000 (บาท)	50,000 (บาท)	50,000 (บาท)	50,000 (บาท)	50,000 (บาท)	นักเรียนได้ร่วมกิจกรรมร้อยละ 80	นักเรียนได้ร่วมกิจกรรมร้อยละ 80	กองการศึกษา
23	จัดกิจกรรมวันท้องถิ่นสัมพันธ์	เพื่อส่งเสริมให้เกิดความสามัคคีในชุมชน	จัดกิจกรรมส่งเสริมความสามัคคีในชุมชน	30,000 (บาท)	30,000 (บาท)	30,000 (บาท)	30,000 (บาท)	30,000 (บาท)	พนักงานเข้าร่วมกิจกรรมร้อยละ 80	พนักงานมีส่วนร่วมในการจัดงานวันท้องถิ่นสัมพันธ์	กองการศึกษา
24	ผู้แทนโรงเรียนในเขตตำบลโสกคำโครงการขยายความก้าวหน้า	เพื่อพัฒนาคุณภาพโรงเรียนให้ทันโรงเรียน	นักเรียนทุกคนในเขตตำบลโสกคำ	3,000,000 (บาท)	3,000,000 (บาท)	3,000,000 (บาท)	3,000,000 (บาท)	3,000,000 (บาท)	นักเรียนได้พัฒนาคุณภาพโรงเรียน	นักเรียนได้พัฒนาคุณภาพโรงเรียน	กองการศึกษา

2. บัญชีโครงการพัฒนาท้องถิ่น

รายละเอียดโครงการพัฒนา
แผนพัฒนาท้องถิ่น (พ.ศ.2566-2570)
องค์การบริหารส่วนตำบลโสกท่า อำเภอน้ำขุ่น จังหวัดบึงกาฬ

ที่	โครงการ	วัตถุประสงค์	เป้าหมาย (ชนิด/ทิศทาง) (โครงการ)	งบประมาณและที่มา					ตัวชี้วัด (KPI)	ผลที่คาดว่าจะได้รับ	หน่วยงาน รับผิดชอบ หลัก
				2566 (บาท)	2567 (บาท)	2568 (บาท)	2569 (บาท)	2570 (บาท)			
25	อาคารเรียน โรงเรียน วังเวียน	เพื่ออุทิศอาคาร เรียน (งบ) ให้กับ โรงเรียน	นักเรียนรวม ในเขตตำบล โสกท่า	1,500,000	1,500,000	1,500,000	1,500,000	1,500,000	นักเรียนได้เข้า อาคารเรียน (งบ.) ร้อยละ 100	นักเรียนโรงเรียน วังเวียน	กองการศึกษา
26	สร้างสุขุมวิท ของชุมชนบ้านเส็ก ตำบลโสกท่า	เพื่อตรวจสุขภาพ ประจำปีของสมาชิก	ชุมชนพัฒนาเด็ก เล็ก 16 ศูนย์	15,000	15,000	15,000	15,000	15,000	อัตราการเจ็บป่วย ของเด็ก	เด็กทุกคนมีสุขภาพ แข็งแรง สมบูรณ์	รพ.สต.โสกท่า
27	ค่ายคุณธรรมหรือธรรม ใจ	เพื่อส่งเสริมให้ ประชาชน มี คุณธรรม จริยธรรม	ประชาชนใน ตำบลโสกท่า	50,000	50,000	50,000	50,000	50,000	ประชาชนเข้าร่วม กิจกรรม อย่างน้อย ร้อยละ 80	ประชาชน มีคุณธรรม จริยธรรม	รพ.สต.โสกท่า
28	จุดศูนย์รวมพัฒนาเด็ก เล็กในเขตตำบล โสกท่า	เพื่อพัฒนาคุณภาพ เด็ก 5-6 ปี	เด็กในตำบล โสกท่า	300,000	300,000	300,000	300,000	300,000	เด็กได้กินอาหาร กลางวัน วันละ 100	เด็กได้กินอาหาร กลางวันอย่างครบถ้วน	กองการศึกษา
29	จุดศูนย์รวม โรงเรียน ในเขตตำบลโสกท่า	เพื่อส่งเสริม สนับสนุนการจัด การศึกษา วิชาการ การ กิจกรรมอื่น โรงเรียน	โรงเรียน ในตำบลโสก ท่า	150,000	150,000	150,000	150,000	150,000	โรงเรียนได้รับ ส่งเสริม/สนับสนุน วันละ 100	โรงเรียนมีส่วนร่วม กิจกรรมวิชาการ	กองการศึกษา

2. บัญชีโครงการที่ขอมองถึง

รายละเอียดโครงการพัฒนา
แผนพัฒนาท้องถิ่น (พ.ศ.2566-2570)
องค์การบริหารส่วนตำบลโสมคำ อำเภอเขมราฐ จังหวัดบึงกาฬ

ที่	โครงการ	วัตถุประสงค์	เป้าหมาย (แผนกจัดของ โครงการ)	งบประมาณและเงิน					ตัวชี้วัด (KPI)	ผลที่คาดว่าจะได้รับ	หน่วยงาน รับผิดชอบ หลัก
				2566 (บาท)	2567 (บาท)	2568 (บาท)	2569 (บาท)	2570 (บาท)			
30	อุทกขุมนุพันธ์พัฒนา...เด็ก เผ่าบ้านซ่งบัวต โสมคำ โครงการ อาหารเสริม (นม)	เพื่ออุทกขุมนอาหาร เสริม (นม) ให้เด็ก ศูนย์พัฒนาเด็กเล็ก	เด็กอายุ 6-12 ศูนย์พัฒนาเด็ก เล็กในเขตตำบล โสมคำ	300,000	300,000	300,000	300,000	300,000	เด็กได้รับนมเสริม (นม) ร้อยละ 100	เด็กมีร่างกายแข็งแรง สมบูรณ์	กองการศึกษา
31	จัด ประชา รัฐ สร้างสุข	เพื่อส่งเสริมการค้า กิจกรรมร่วมกัน ชุมชน	ประชาชนทุกชน	50,000	50,000	50,000	50,000	50,000	ประชาชนเข้าร่วม กิจกรรม ร้อยละ 80	เกิดความสามัคคีในชุมชน	กองการศึกษา
32	บุคลากรโรงเรียนในเขต ตำบลโสมคำ	เพื่อส่งเสริมบริการ จ้างของ โรงเรียน	โรงเรียนใน เขตพื้นที่ประ ถม ในเขตตำบล	100,000	100,000	100,000	100,000	100,000	เด็กเข้าร่วมกิจกรรม ร้อยละ 80	เด็กทุกคนมีพัฒนาการ ด้านต่างๆที่ดีขึ้น	กองการศึกษา
33	สนับสนุนสร้างปัญญา	เพื่อส่งเสริมบริการ เลี้ยงดูของสัตว์ ปศุสัตว์	ศูนย์พัฒนาเด็ก เลี้ยงดูโรงเรียนใน ในเขตตำบล	200,000	200,000	200,000	200,000	200,000	เด็กมีพัฒนาการที่ดีขึ้น ร้อยละ 80	เด็กทุกคนมีพัฒนาการ ด้านต่างๆที่ดีขึ้น	กองการศึกษา
34	ศูนย์พัฒนาเด็กเล็ก คุณภาพมาตรฐาน เด็กพัฒนากาสร. ร้อย	เพื่อส่งเสริมบริการ เลี้ยงดูของสัตว์ ปศุสัตว์	ศูนย์พัฒนาเด็ก เล็กในเขตตำบล โสมคำ	50,000	50,000	50,000	50,000	50,000	เด็กมีพัฒนาการที่ดีขึ้น ร้อยละ 80	เด็กทุกคนมีพัฒนาการ ด้านต่างๆที่ดีขึ้น	กองการศึกษา
35	บริการสุขภาพ	เพื่อให้มีสุขภาพ คุณภาพที่แข็งแรง และมีทักษะใน งานด้านกีฬา	โรงเรียน โสมคำขนาด 250 PA	50,000	50,000	50,000	50,000	50,000	เด็กมีพัฒนาการที่ดีขึ้น ร้อยละ 10	นักเรียนมีสุขภาพแข็งแรง และมีทักษะในการเล่น กีฬา	กองการศึกษา

2. บัญชีโครงการพัฒนาท้องถิ่น

รายละเอียดโครงการพัฒนา
แผนพัฒนาท้องถิ่น (พ.ศ.2566-2570)
องค์การบริหารส่วนตำบลโพนท่ง อำเภอเขวาสินรินทร์ จังหวัดบุรีรัมย์

ที่	โครงการ	วัตถุประสงค์	เป้าหมาย (ผลผลิตของโครงการ)	งบประมาณและพื้นที่				ตัวชี้วัด (KPI)	ผลที่คาดว่าจะได้รับ	หน่วยงานรับผิดชอบหลัก
				2566 (บาท)	2567 (บาท)	2568 (บาท)	2569 (บาท)			
36	ค่ายทักษะภาษา	เพื่อให้เด็ก 5-10 ปี มีทักษะภาษาต่างประเทศ	50,000	50,000	50,000	50,000	50,000	นักเรียนสามารถใช้ทักษะภาษา อังกฤษ สื่อกลาง สื่อต่อท้องถิ่นได้	กองการศึกษา	
37	ค่ายคุณธรรม	เพื่อให้เด็ก 5-10 ปี มีคุณธรรม และจิตอาสา	50,000	50,000	50,000	50,000	50,000	นักเรียนมีคุณธรรม สามารถอยู่ร่วมกับผู้อื่นได้อย่างสันติสุข	กองการศึกษา	
38	ส่งเสริมคนรุ่นใหม่ให้คิดทางภาษาไทย ดิจิทัลอาร์ต และ วิดีโอคาถาสตรี	เพื่อให้เด็ก 10-15 ปี มีความรู้และทักษะด้านเทคโนโลยี และศิลปะ	10,000	10,000	10,000	10,000	10,000	นักเรียนมีผลงานทางศิลปะ และเทคโนโลยี	กองการศึกษา	
39	ส่งเสริมรักและหวงถิ่น	เพื่อจัดกิจกรรม พัฒนาผู้เรียน ส่งเสริมและยกระดับของทุน มุ่งส่งเสริม และสร้างความสามารถ	30,000	30,000	30,000	30,000	30,000	กิจกรรมพัฒนาผู้เรียนที่ ส่งเสริมและตอบสนอง ส่งเสริมศักยภาพ และความสามารถ ความสนใจของผู้เรียน	กองการศึกษา	
40	โรงเรียนสิ่งแวดล้อม	เพื่อให้เด็ก 5-10 ปี มีความรู้เกี่ยวกับสิ่งแวดล้อม และจิตอาสา	20,000	20,000	20,000	20,000	20,000	นักเรียนมีความตระหนัก ในความสำคัญของ สิ่งแวดล้อม และจิตอาสา	กองการศึกษา	

2. บัญชีโครงการพัฒนาท้องถิ่น

รายละเอียดโครงการพัฒนา
แผนพัฒนาท้องถิ่น (พ.ศ. 2566-2570)
องค์การบริหารส่วนตำบลไทรงาม อำเภอเซกา จังหวัดบึงกาฬ

ที่	โครงการ	วัตถุประสงค์	เป้าหมาย (ผลผลิตของโครงการ)	งบประมาณและที่มา					ตัวชี้วัด (KPI)	ผลที่คาดว่าจะได้รับ	หน่วยงานรับผิดชอบหลัก
				2566 (บาท)	2567 (บาท)	2568 (บาท)	2569 (บาท)	2570 (บาท)			
41	ค่ายคุณธรรม จริยธรรม	เพื่อส่งเสริมให้เด็ก เยาวชน เป็นคนดี มีคุณธรรม จริยธรรม และมีคุณลักษณะอันพึงประสงค์ตามคุณธรรม 5 ประการของ พลิกศรตนเอง	โรงเรียนบ้านคาง	50,000	50,000	50,000	50,000	50,000	นักเรียนเข้าร่วมกิจกรรม อย่างน้อยร้อยละ 90	นักเรียนเป็นคนที่ มีคุณธรรม จริยธรรม และมีคุณลักษณะอันพึงประสงค์ตามหลักศรของสถานศึกษา	กองการศึกษา
42	ยกย่องเชิดชูคนดีคนเก่ง ของนักเรียน ชั้น ป.1-ป.6 (RT, NT, O-NET) และตั้งสถานกลางของนักเรียน	1. เพื่อการคัดเลือกผู้ที่มีความสามารถ เรียน ชั้น ป.1-ป.6 ในชุมชน 2. เพื่อให้ผู้มีความสามารถทางวิชาการ เรียนรู้	1. นักเรียนร้อยละ 35 มีผลการเรียนในระดับดี 5 ขึ้นไป 2. นักเรียนมีผลการประเมิน RT, NT, O-NET เพิ่มขึ้น ร้อยละ 5 จากปีที่ผ่านมา 3. โรงเรียนเป็นต้นแบบ	30,000	30,000	30,000	30,000	30,000	1. นักเรียนมีผลการเรียนในระดับดี 5 ขึ้นไป ร้อยละ 35 2. นักเรียนมีผลการประเมิน RT, NT, O-NET เพิ่มขึ้น ร้อยละ 5	1. นักเรียนมีผลการเรียนเพิ่มขึ้น 2. นักเรียนมีผลการประเมิน RT, NT, O-NET เพิ่มขึ้น	กองการศึกษา
43	ยกย่องเชิดชูคนดีคนเก่ง ของนักเรียนชั้น ป.1-ป.6 ที่สอบได้คะแนนสูงใน การสอบแข่งขัน	เพื่อเป็นการส่งเสริมให้นักเรียนและชุมชนได้แลกเปลี่ยนเรียนรู้ และเรียนรู้	โรงเรียนและโรงเรียนกลาง	50,000	50,000	50,000	50,000	50,000	นักเรียนและประชาชนที่ผ่านการเข้าร่วมกิจกรรม ร้อยละ 100	นักเรียนและชุมชนได้แลกเปลี่ยนเรียนรู้ แบบอย่างการส่งเสริม สู่การพัฒนาคุณภาพชุมชน	กองการศึกษา

2. บัญชีโครงการพัฒนาท้องถิ่น

รายละเอียดโครงการพัฒนา
แผนที่ชุมชนท้องถิ่น (พ.ศ. 2566-2570)
องค์การบริหารส่วนตำบลโสกก่าม อำเภอเสิงสาง จังหวัดบุรีรัมย์

ที่	โครงการ	วัตถุประสงค์	เป้าหมาย (ผลที่พึงประสงค์)	งบประมาณและที่มา				ตัวชี้วัด (KPI)	ผลที่คาดว่าจะได้รับ	หน่วยงาน รับผิดชอบ
				2566 (บาท)	2567 (บาท)	2568 (บาท)	2569 (บาท)			
44	ยกระดับแหล่งเรียนรู้ ทางการเรียน ชั้น ป.1- ป.6 (RT, PT, O NET) และตอบสนองทักษะ นักเรียน	เพื่อยกระดับ ผลสัมฤทธิ์ทางการ เรียน ชั้น ป.1-ป.6 ให้สูงขึ้น	นักเรียนร้อยละ 35 มีผลการ เรียนในระดับ 3 ขึ้นไป	30,000	30,000	30,000	30,000	30,000	นักเรียนมีผลการเรียน ในระดับ 3 ขึ้นไป ร้อยละ 35	กองการศึกษา
45	ออกกำลังกายเพื่อ สุขภาพ "ขยับเขยื้อนตาม ชีวิตวิถีวิถีได้แก่โรค"	เพื่อเป็นการส่งเสริม ให้รักเรียนและ ชุมชนได้ออกกำลังกาย และปรับเปลี่ยนวิถี	โรงเรียนบ้าน บ่อพนาและ ประชาคม บ้านบ่อพนา	50,000	50,000	50,000	50,000	50,000	นักเรียนและชุมชนได้ ออกกำลังกายและ แบบอย่างการส่งเสริม สุขภาพแก่คนในชุมชน	กองการศึกษา

2. บัญชีโครงการพัฒนาท้องถิ่น

รายละเอียดโครงการพัฒนา
แผนพัฒนาท้องถิ่น (พ.ท. 2566-2570) เพิ่มเติม ครั้งที่ 1 ประจำปี พ.ศ. 2568
องค์การบริหารส่วนตำบลโสกคำ อำเภอเสนา จังหวัดปทุมธานี

ยุทธศาสตร์จังหวัดที่ 4 การพัฒนาคน ชุมชนและสังคมสู่สังคมสูงวัย
ยุทธศาสตร์การพัฒนาของ สปท. ในเขตจังหวัดที่ 2 การส่งเสริมการเกษตร อาริย์ และคุณภาพชีวิตของประชาชน
2. ยุทธศาสตร์ด้านการส่งเสริมคุณภาพชีวิต
2.3 แผนงานสาธารณสุข

ที่	โครงการ	วัตถุประสงค์	เป้าหมาย (ผลผลิตของ โครงการ)	งบประมาณและที่มา					ตัวชี้วัด (KPI)	ผลที่คาดว่าจะได้รับ	หน่วยงาน รับผิดชอบ หลัก
				2566 (บาท)	2567 (บาท)	2568 (บาท)	2569 (บาท)	2570 (บาท)			
1	ดำเนินการรณรงค์ ชีวิตดีใจบนวิถี สิ่งแวดล้อมสะอาด ปลอดภัย	เพื่อส่งเสริมการมี สุขภาพดี ประชาชนในพื้นที่	ประชาชนทุกคน	30,000	30,000	30,000	30,000	30,000	ประชาชนมีจำนวน แข็งแรง ร้อยละ 80	ประชาชนมีสุขภาพ ร่างกายแข็งแรง สุขุมวัย	สำนักงานปลัด
2	พัฒนาศูนย์สุขภาพ สตรี ส่งเสริมสุขภาพ แม่และเด็ก	เพื่อส่งเสริมให้สตรี สุขภาพแข็งแรง	สตรี 9 เดือน และ 3-5 ปี	30,000	20,000	20,000	20,000	20,000	เด็กเป็นโรคท้องผูก	เด็กในพื้นที่มีคุณภาพ ที่ดี	สำนักงานปลัด
3	ส่งเสริมการลด โลกร้อน	เพื่อป้องกันและ ควบคุมการจราจร แออัด	หลักรับเรือ หญิงตั้งครรภ์ 50 คน	15,000	15,000	15,000	15,000	15,000	ประชาชนไม่เป็นโรคทาง สารไอโอดีน	ประชาชนในพื้นที่ไม่เป็น โรคทางสารไอโอดีน	สำนักงานปลัด
4	พัฒนาสุขภาพผู้สูงอายุ	เพื่อส่งเสริมพัฒนา คุณภาพผู้สูงอายุ	ผู้สูงอายุในพื้นที่	100,000	100,000	100,000	100,000	100,000	อัตราการเจ็บป่วยของ ผู้สูงอายุ	ผู้สูงอายุมีสุขภาพแข็งแรง	สำนักงานปลัด
5	จัดซื้อเวชภัณฑ์และ ยาฆ่าเชื้อโรค	เพื่อป้องกัน โรคติดต่อต่าง	จัดซื้อเวชภัณฑ์ ยาและยาฆ่าเชื้อ โรค	20,000	20,000	20,000	20,000	20,000	เด็กมีสุขภาพอนามัยที่ดี ร้อยละ 80	เด็กมีสุขภาพอนามัยที่ดี และเป็นโรคติดต่อ	สำนักงานปลัด
6	ตรวจสอบสุขภาพประจำปี	เพื่อส่งเสริมสุขภาพ อนามัยของเจ้า	เด็กในศูนย์ พัฒนาเด็กเล็กทุก คน	20,000	20,000	20,000	20,000	20,000	เด็กมีสุขภาพอนามัยที่ดี ขึ้น ร้อยละ 80	เด็กมีสุขภาพอนามัยที่ดี ขึ้น	สำนักงานปลัด

2. บัญชีโครงการพัฒนาท้องถิ่น

รายละเอียดโครงการพัฒนา
แผนพัฒนาท้องถิ่น (พ.ศ.2566-2570) เพิ่มเติม ครั้งที่ 3 ประจำปี พ.ศ. 2568
องค์การบริหารส่วนตำบลไผ่โกก้าน อำเภอหนอง จันทบุรี จังหวัดจันทบุรี

ที่	โครงการ	วัตถุประสงค์	เป้าหมาย (ผลผลิตของโครงการ)	งบประมาณและเงิน					ดัชนีวัด (MPI)	ผลที่คาดว่าจะได้รับ	หน่วยงานรับผิดชอบหลัก
				2566 (บาท)	2567 (บาท)	2568 (บาท)	2569 (บาท)	2570 (บาท)			
7	ส่งเสริมสุขภาพประชาชนตำบลไผ่โกก้าน	เพื่อส่งเสริมสุขภาพประชาชนตำบลไผ่โกก้าน และวิถีชีวิตวิถีสุขภาพประชาชนตำบลไผ่โกก้าน	ประชาชนตำบลไผ่โกก้าน	30,000	30,000	30,000	30,000	50,000	1. ประชาชนได้รับข้อมูลข่าวสาร หรือ 80	ประชาชนในตำบลไผ่โกก้าน	สำนักปลัด
8	ป้องกันโรคระบาด	เพื่อป้องกันโรคระบาดของโรคเกษตรในพื้นที่ตำบลไผ่โกก้าน	ประชาชนตำบลไผ่โกก้าน	15,000	15,000	15,000	15,000	15,000	จำนวนผู้โทรแจ้งต่อเขต	ประชาชนมีสุขภาพแข็งแรง ป้องกันโรคระบาด	สำนักปลัด
9	หนังสือให้ประชาชน	เพื่อส่งเสริมสุขภาพอนามัยและคุณภาพชีวิตของประชาชนในพื้นที่	ประชาชนตำบลไผ่โกก้าน	30,000	30,000	30,000	30,000	30,000	อัตราการเจ็บป่วยลดลง	ประชาชนมีสุขภาพอนามัยแข็งแรง สมบูรณ์	สำนักปลัด
10	ส่งเสริมสุขภาพอนามัยนักเรียน	เพื่อส่งเสริมสุขภาพอนามัยนักเรียนให้แข็งแรง	จัดกิจกรรมส่งเสริมสุขภาพอนามัยให้กับนักเรียน	50,000	50,000	50,000	50,000	50,000	นักเรียนมีสุขภาพแข็งแรง ร้อยละ 80	นักเรียนมีสุขภาพอนามัยแข็งแรง สมบูรณ์	สำนักปลัด
11	สนับสนุนสุขภาพประชาชนเพื่อสุขภาพ	เพื่อให้ประชาชนสุขภาพแข็งแรงและมีคุณภาพชีวิตที่ดี	12 หมู่บ้าน	50,000	50,000	50,000	50,000	50,000	ประชาชนมีสุขภาพแข็งแรง ร้อยละ 80	ประชาชนมีสุขภาพแข็งแรงและมีสุขภาพดีในชุมชน	สำนักปลัด

2. บัญชีโครงการที่มอบเงิน

รายละเอียดโครงการพัฒนา
 แคมป์พัฒนาท้องถิ่น (พ.ศ.2566-2570) เพิ่มเติม ครั้งที่ 1 ประจำปี พ.ศ. 2568
 องค์การบริหารส่วนตำบลโตกแกม ตำบลองษา จังหวัดยโสธร

ที่	โครงการ	วัตถุประสงค์	เป้าหมาย (ผลผลิตของ โครงการ)	งบประมาณและที่มา					ตัวชี้วัด (KPI)	ผลที่คาดว่าจะได้รับ	หน่วยงาน รับผิดชอบ หลัก
				2566 (บาท)	2567 (บาท)	2568 (บาท)	2569 (บาท)	2570 (บาท)			
12	ป้องกันและระงับโรคติดต่อต่างๆในชุมชน	เพื่อเป็น...ป้องกันและระงับโรคติดต่อ	12 หมู่บ้าน	100,000	100,000	100,000	100,000	100,000	ประชากรมีความประสงค์อยากได้สิ่งต่าง ๆ อย่างน้อย 100	ประชาชนมีความปลอดภัย ด้วยโรคติดต่อ	สำนักงานปศุสัตว์
13	จุดหยุดรถสาธารณะ สามารถหยุดชุมชน	เพื่อให้ประชาชนในตำบลได้ใช้บริการรถสาธารณะ	ประชาชนทุกหมู่บ้านในตำบล ๑	90,000	90,000	90,000	90,000	90,000	ประชาชนที่ให้บริการประชาชนสามารถใช้บริการรถสาธารณะ 100	ประชาชนไม่สะดวกในการใช้บริการรถสาธารณะ	สำนักงานปศุสัตว์
14	เก็บขยะมูลฝอย ทำเป็นงานตามแนวทางโครงการพระราชดำริ ด้านสร้างเสริมสุขภาพ	เพื่อสุขภาพ ของประชาชน หมู่บ้าน	12 หมู่บ้าน	240,000	240,000	240,000	240,000	240,000	ชุมชนบ้านได้รับเงินอุดหนุนตามโครงการพระราชดำริด้านสาธารณสุข	ชุมชนไม่ได้รับเงินอุดหนุนโครงการพระราชดำริด้านสาธารณสุข	สำนักงานปศุสัตว์
15	ฝึกอบรมผู้นำชุมชน ด้านสุขภาพอนามัยและ การป้องกันโรคติดต่อ ในชุมชน ส่งเสริมสุขภาพ ประชาชน พัฒนาสุขภาพ ของประชาชน และส่งเสริมสุขภาพ ของประชาชน	เพื่อถ่ายทอด ความรู้ ด้านสุขภาพ อนามัย แก่ประชาชน ในชุมชน	สำรวจและรับ ทะเบียนผู้นำ ชุมชน 12 หมู่บ้าน	20,000	20,000	20,000	20,000	20,000	ชุมชนมีความเข้มแข็ง และมีความรู้ ด้านสุขภาพอนามัย ของประชาชน	ผู้นำชุมชนมีความรู้ และเข้าใจเกี่ยวกับ สุขภาพอนามัย ของประชาชน	สำนักงานปศุสัตว์

2. ปฏิบัติโครงการพัฒนาท้องถิ่น

รายละเอียดโครงการพัฒนา
แผนพัฒนาท้องถิ่น (พ.ศ.2566-2570) เติมน้ำดื่ม ครั้งที่ 1 ประจำปี พ.ศ. 2568
องค์การบริหารส่วนตำบลบ้านไร่ อำเภอลำทะเมนชัย จังหวัดบุรีรัมย์

ที่	โครงการ	วัตถุประสงค์	เป้าหมาย (แหล่งเกิดของ โครงการ)	งบประมาณและที่มา					ตัวชี้วัด (KPI)	ผลที่คาดว่าจะได้รับ	หน่วยงาน รับผิดชอบ หลัก
				2566 (บาท)	2567 (บาท)	2568 (บาท)	2569 (บาท)	2570 (บาท)			
20	อบรมบรรณารักษ์ตำบลบ้านไร่ ป้องกันอาชญากรรม และภัยอันตราย แก่ชีวิต และฟื้นฟูผู้ติด ยาเสพติด	เพื่อเป็นการป้องกัน การแพร่ระบาดของ ยาเสพติดภายใน ตำบล	กลุ่มผู้เสพยาเสพติด	30,000	30,000	30,000	50,000	30,000	กลุ่มผู้เสพยา เสพติดมีจำนวนลดลง	เป็นการป้องกันปัญหา เสพติดภายในตำบล	สำนักปลัด
21	ศูนย์อำนวยความสะดวก แก่นักท่องเที่ยวและ ผู้ค้าสินค้า	เพื่อแก้ไขปัญหา แหล่งค้าขาย สินค้าบนไหล่ทาง	บ้านไร่ ตำบล บ้านไร่ อำเภอลำ ทะเมนชัย จังหวัด บุรีรัมย์	30,000	30,000	30,000	30,000	30,000	ปัญหาการ ค้าขายบนไหล่ ทางลดลง	ชุมชน, องค์กรปกครอง ส่วนท้องถิ่น มีความเป็นอยู่ที่ดีขึ้น	สำนักปลัด
22	ยุทธศาสตร์ป้องกัน และปราบปรามยาเสพติด จังหวัดบุรีรัมย์	เพื่อป้องกันและ ปราบปรามปัญหา ยาเสพติด	ประชาชนในเขต จังหวัดบุรีรัมย์	50,000	50,000	50,000	50,000	50,000	ชุมชนมีความปลอดภัย มากขึ้น	ประชาชนบนไหล่ทาง การมีความปลอดภัย ชีวิตและทรัพย์สิน	สำนักปลัด
23	ป้องกันและแก้ไขปัญหา อุบัติเหตุในเด็ก เยาวชนและสตรี โครงการสร้างภูมิคุ้มกัน ในเยาวชนกลุ่มเสี่ยง	เพื่อเป็นการป้องกัน และแก้ไขปัญหา อุบัติเหตุในเด็ก เยาวชนและสตรี โครงการสร้างภูมิคุ้มกัน ในเยาวชนกลุ่มเสี่ยง	รวมองค์กร ประชาชนในบุรีรัมย์/ ส่งเสริมกิจกรรม ผู้ค้าขายยาเสพติด	20,000	20,000	20,000	20,000	20,000	ปัญหาความปลอดภัย ในพื้นที่ชุมชนลดลง	ประชาชนบนไหล่ทาง การมีความปลอดภัย ชีวิตและทรัพย์สิน	สำนักปลัด

2. บัญชีโครงการพัฒนาท้องถิ่น

รายละเอียดโครงการพัฒนา
แบบพัฒนาท้องถิ่น (พ.ศ.2566-2570) เพิ่มเติม ครั้งที่ 1 ประจำปี พ.ศ. 2569
องค์การบริหารส่วนตำบลโพนทราย อำเภอเสนา จังหวัดบึงกาฬ

ยุทธศาสตร์จังหวัดที่ 4 การพัฒนาคน ชุมชนและวัฒนธรรมมั่นคงสู่สังคมสุข
ยุทธศาสตร์การพัฒนาของ อบต.ในเขตจังหวัดที่ 2 การส่งเสริมการเกษตร อาชีพ และคุณภาพชีวิตของประชาชน
2. ยุทธศาสตร์ด้านการส่งเสริมคุณภาพชีวิต
2.4 งานงานงบกลาง

ที่	โครงการ	วัตถุประสงค์	เป้าหมาย (ผลผลิตของ โครงการ)	งบประมาณและที่มา				ตัวชี้วัด (KPI)	ผลที่คาดว่าจะได้รับ	หน่วยงาน รับผิดชอบ หลัก	
				2566 (บาท)	2567 (บาท)	2568 (บาท)	2569 (บาท)				2570 (บาท)
1	งบค่าเช่าที่เบียดงัด ผู้สูงอายุในตำบล	เพื่อเป็นการ ช่วยเหลือผู้สูงอายุ	จ่ายเบียดงัดให้ ผู้สูงอายุในตำบล	5000,000	5000,000	5000,000	5000,000	5000,000	ผู้สูงอายุได้รับ เบียดงัด ร้อยละ 100	ผู้สูงอายุได้รับเงินเบียดงัด เพิ่มขึ้น	กองสวัสดิการ ของเทศบาล
2	งบค่าเช่าที่เบียดงัดผู้ พิการ	เพื่อเป็นการ ช่วยเหลือผู้พิการ	จ่ายเบียดงัดให้ผู้ พิการในตำบล	600,000	600,000	600,000	600,000	600,000	ผู้พิการได้รับ เบียดงัด ร้อยละ 100	ผู้สูงอายุได้รับเงินเบียดงัด เพิ่มขึ้น	กองสวัสดิการ
3	งบค่าเช่าที่เบียดงัด ผู้สูงอายุ	เพื่อเป็นการช่วยเหลือ ผู้สูงอายุ	ผู้สูงอายุในตำบล	40,000	40,000	40,000	40,000	40,000	ผู้สูงอายุได้รับเงินเบียดงัด เพิ่มขึ้น	ผู้สูงอายุได้รับเงินเบียดงัด เพิ่มขึ้น	กองสวัสดิการ
4	งบค่าเช่าที่เบียดงัด ผู้สูงอายุ	เพื่อเป็นการช่วยเหลือ ผู้สูงอายุ	ผู้สูงอายุในตำบล	100,000	100,000	100,000	100,000	100,000	ผู้สูงอายุได้รับเงินเบียดงัด เพิ่มขึ้น	ผู้สูงอายุได้รับเงินเบียดงัด เพิ่มขึ้น	กองสวัสดิการ

2. บัญชีโครงการพัฒนาท้องถิ่น

รายละเอียดโครงการพัฒนา

แบบพัฒนาท้องถิ่น (พ.ศ. 2566-2570) เพิ่มเติม ครั้งที่ 1 ประจำปี พ.ศ. 2568

องค์การบริหารส่วนตำบลโพนทราย อำเภอเขวาสินรินทร์ จังหวัดบุรีรัมย์

ยุทธศาสตร์การพัฒนาดังหน้าที่ 4 การพัฒนาคน ชุมชนและความมั่นคงสู่สังคมสงบสุข

ยุทธศาสตร์การพัฒนาทางศิลปกรรมท้องถิ่นในเขตจังหวัด 2 การส่งเสริมการเกษตร อหิพ และคุณภาพชีวิตของประชาชน

3. ยุทธศาสตร์ด้านการพัฒนาด้านสาธารณสุขและยกระดับคุณภาพชีวิตของประชาชน

3.1 แผนงานรักษาสุขภาพอนามัย

ที่	โครงการ	วัตถุประสงค์	เป้าหมาย (ผลผลิตของโครงการ)	งบประมาณแต่ละปี				ตัวชี้วัด (KPI)	ผลที่คาดว่าจะได้รับ	หน่วยงานรับผิดชอบ
				2566 (บาท)	2567 (บาท)	2568 (บาท)	2569 (บาท)			
1	ฝึกอบรมชุมชนเข้มแข็ง	เพื่อสร้างพหุ.น. เย็นถึงใจชุมชน	ประชาชนในตำบล 50,000	50,000	50,000	50,000	50,000	ชุมชนมีความเข้มแข็ง ร้อยละ 60	ประชาชนอยู่ร่วมกับนักท่องเที่ยวมีความสุข	สำนักงานส่งเสริมการค้าในต่างประเทศ
2	อบรมส่งเสริมประมงวิถีพอเพียง	เพื่อส่งเสริมเกษตรกรมีความรู้และส่งเสริมการมีประมงที่ยั่งยืน	ประชาชนในตำบล 200,000	200,000	200,000	200,000	200,000	ประชาชนอยู่ร่วมกับนักท่องเที่ยวมีความสุข	ประชาชนอยู่ร่วมกับนักท่องเที่ยวมีความสุข	สำนักงานส่งเสริมการค้าในต่างประเทศ
3	ส่งเสริม/สนับสนุนการจัดกิจกรรมระดับตำบล	เพื่อเชื่อมโยงภาคีส่วนร่วมในกิจกรรม	ประชาชนในตำบล 100,000	100,000	100,000	100,000	100,000	ผู้เข้าร่วมกิจกรรม ร้อยละ 60	ประชาชนมีส่วนร่วมในการจัดกิจกรรม	สำนักงานส่งเสริมการค้าในต่างประเทศ
4	กองทุนแม่จันทน์	เพื่อสร้างความเข้มแข็งให้กับชุมชนและระดมเงินช่วยเหลือผู้ประสบภัย	ประชาชนในตำบล 30,000	30,000	30,000	30,000	30,000	ชุมชนเข้มแข็ง ร้อยละ 60	ชุมชนเข้มแข็ง ร้อยละ 60	สำนักงานส่งเสริมการค้าในต่างประเทศ

2. บัญชีโครงการพัฒนาท้องถิ่น

รายงานยี่ห้อโครงการพัฒนา
แบบทันสมัยทั้งสิ้น (พ.ศ. 2566-2570) เพิ่มเติม ครั้งที่ 1 ประจำปี พ.ศ. 2568
องค์การบริหารส่วนตำบลไผ่ก่าม อำเภอเขวาสินรินทร์ จังหวัดบุรีรัมย์

ปี	โครงการ	วัตถุประสงค์	เป้าหมาย (มูลค่าของ โครงการ)	งบประมาณและที่มา					ตัวชี้วัด (KPI)	ผลที่คาดว่าจะได้รับ	หน่วยงาน รับผิดชอบ หลัก
				2566 (บาท)	2567 (บาท)	2568 (บาท)	2569 (บาท)	2570 (บาท)			
5	โครงการอบรมส่งเสริมอาชีพ และลดอุบัติเหตุช่วง เทศกาลสงกรานต์ในชุมชน	เพื่อเสริมสร้าง การมีส่วนร่วมของ การสัญจรไป- มา ระหว่างเทศบาลต่างๆ	ถึงจุดตรวจ จำนวน 2 จุด	50,000	50,000	50,000	50,000	50,000	จำนวนการเกิด อุบัติเหตุลดลง	ประชาชนมีความ ปลอดภัยในชีวิตและ ทรัพย์สิน	สำนักงานส่งเสริม การค้า
6	หมู่บ้านสะอาด (TO BE NUMBER ONE)	เพื่อส่งเสริมให้เกิด ความสะอาดและ ปลอดภัยในชีวิต และทรัพย์สินของ ประชาชนในพื้นที่	รางวัล ระดับตำบล/ ส่งเสริมกิจกรรม ส่งเสริมอาชีพ ส่งเสริมอาชีพ ส่งเสริมอาชีพ	50,000	50,000	50,000	50,000	50,000	ปัญหาความ คั่งค้างของเทศบาล	ประชาชนมีความปลอดภัย ในชีวิตและทรัพย์สิน	สำนักงานส่งเสริม การค้า
7	จุดพัฒนาโครงการฝึกอบรม อาสาสมัครตำรวจป้องกัน อาชญากรรมชุมชน และป้องกัน	เพื่อเป็นการเสริม ความพร้อมในการ รักษาความสงบ เรียบร้อยให้กับ ประชาชนในหมู่บ้าน	สถานีตำรวจ ตำบลไผ่ก่าม	50,000	50,000	50,000	50,000	50,000	ชุมชนมีความ ปลอดภัยมากขึ้น	ประชาชนมีความ ปลอดภัยในชีวิตและ ทรัพย์สิน	สำนักงานส่งเสริม การค้า
8	ฝึกซ้อมป้องกัน สาธารณภัย	เพื่อความปลอดภัย จากภัยพิบัติของ ประชาชน	12 หมู่บ้าน	1,200,000	1,200,000	1,200,000	1,200,000	1,200,000	ชุมชนมีความ ปลอดภัยร้อยละ 70	ความปลอดภัยในชีวิต และทรัพย์สิน	สำนักงานส่งเสริม การค้า

2. บัญชีโครงการพัฒนาท้องถิ่น

รายละเอียดโครงการพัฒนา
 แผนพัฒนาท้องถิ่น (พ.ศ. 2566-2570) เพิ่มเติม ครั้งที่ 1 ประจำปี พ.ศ. 2568
 องค์การบริหารส่วนตำบลโลกเก่า อำเภอเขวาสินรินทร์ จังหวัดบุรีรัมย์

ที่	โครงการ	วัตถุประสงค์	เป้าหมาย (ผลผลิตของโครงการ)	งบประมาณและค่า					ตัวชี้วัด (KPI)	ผลที่คาดว่าจะได้รับ	หน่วยงาน รับผิดชอบ
				2566 (บาท)	2567 (บาท)	2568 (บาท)	2569 (บาท)	2570 (บาท)			
9	ปีงบกลางจะจัดซื้อ ยัคนิรภัยในสถานศึกษา และชุมชน	เพื่อให้ครู นักเรียน ประชาชน มีความรู้ เกี่ยวกับการป้องกัน และระงับ อัคคีภัย เพิ่มขึ้น	ครู-นักเรียนและ ประชาชนในเขต ตำบลโลกเก่า	30,000	30,000	30,000	30,000	30,000	ครู นักเรียน และ ประชาชนเข้าร่วม กิจกรรม ร้อยละ 80	ครู นักเรียน ประชาชน สามารถป้องกันและระงับ อัคคีภัยเบื้องต้นได้	สำนักงาน สวัสดิการสังคม
10	ติดตั้งระบบไฟฟ้าส่อง ทางระบบพลังงาน แสงอาทิตย์ ภายในหมู่บ้าน	เพื่อความปลอดภัย ในการสัญจรใน ยามค่ำคืน	ติดตั้งระบบไฟฟ้า ส่องทางแบบ พลังงานแสงอาทิตย์ หมู่ 1-12	1,200,000	1,250,000	1,200,000	1,200,000	1,200,000	ชุมชนมีความ ปลอดภัย ร้อยละ 70	ประชาชนสัญจรไปมาได้ สว่างปลอดภัย	กองช่าง
11	ติดตั้งเครื่องใช้เครื่องจักร หมู่ 1-12	เพื่อความปลอดภัย ในการสัญจรใน ยามค่ำคืน	ติดตั้งเครื่องใช้ จราจร	30,000	30,000	30,000	30,000	30,000	ชุมชนมีความ ปลอดภัย ร้อยละ 70	ประชาชนสัญจรไปมาได้ อย่างปลอดภัย	กองช่าง

2. บัญชีโครงการพัฒนาท้องถิ่น

รายละเอียดโครงการพัฒนา

แผนพัฒนาท้องถิ่น (พ.ศ.2566-2570) เพิ่มเติม ครั้งที่ 1 ประจำปี พ.ศ. 2568

องค์การบริหารส่วนตำบลไผ่ก่าม อำเภอเจกา จังหวัดเชียงใหม่

ยุทธศาสตร์การพัฒนาจังหวัดที่ 4 การพัฒนาคน ชุมชนและความมั่นคงสู่สังคมสงบสุข

ยุทธศาสตร์การพัฒนาองค์การบริหารส่วนตำบลไผ่ก่ามที่ 2 การส่งเสริมการเกษตร อุตสาหกรรม และคุณภาพชีวิตของประชาชน

3. ยุทธศาสตร์ด้านการพัฒนาคุณภาพการศึกษาระดับชุมชนสังคม และการรักษาความสงบเรียบร้อย

3.2 แผนงานสร้างเสริมสุขภาพ

ที่	โครงการ	วัตถุประสงค์	เป้าหมาย (ผลผลิตของ โครงการ)	งบประมาณและที่มา				ตัวชี้วัด (KPI)	ผลที่คาดว่าจะได้รับ	หน่วยงาน รับผิดชอบ หลัก	
				2566 (บาท)	2567 (บาท)	2568 (บาท)	2569 (บาท)				2570 (บาท)
1	สนับสนุนศูนย์ ก.ท.ร.	เพื่อส่งเสริมและ จัดตั้งศูนย์ สุขภาพ	ตั้งศูนย์ฯ 2 จุด	300,000	300,000	300,000	300,000	300,000	ยึดหลักการเก็บ เงินเป็นรายปี	ประชาชนมีความ ปลอดภัยในชีวิตและ ทรัพย์สิน	สำนักง.จัด
2	ฝึกอบรมสมาชิก อบต./ อาสาสมัครผู้พิทักษ์	ส่งเสริมจิตอาสา พัฒนาชุมชน และ ฝึกอบรมสมาชิก อบต.	จัดฝึกอบรม อบต. 1 แห่ง สมาชิก อบต. และ ฝึกอบรมสมาชิก อบต. 1 ครั้ง	200,000	200,000	200,000	200,000	200,000	อปท. สามารถ ปฏิบัติงานอาสา ได้อย่างมีประสิทธิภาพ	อปท. มีทักษะการปฏิบัติงาน กันอย่างมีประสิทธิภาพ	สำนักปลัด
3	พัฒนาระบบบริหารจัดการ หน่วยผู้พิทักษ์	เพื่อช่วยเหลือ ประชาชนในกรณี ฉุกเฉิน	หน่วยผู้พิทักษ์ 6 ตำบล	100,000	100,000	100,000	100,000	100,000	ประชาชนได้รับการ ช่วยเหลือ ร้อยละ 100	ประชาชนได้รับการ บริการในกรณีฉุกเฉิน	สำนักปลัด
4	แก้ไขปัญหาคาชา ที่เกิดขึ้นเนื่องจากปัญหา ภัยแล้ง อากาศร้อน ภัยแล้ง	เพื่อให้ผู้ได้รับเงิน และงบประมาณสามารถ ใช้เงินช่วยเหลือ	อาสาสมัครใน ตำบลไผ่ก่าม	500,000	500,000	500,000	500,000	500,000	ประชาชนได้รับการ ช่วยเหลือ ร้อยละ 100	อาสาสมัครผู้พิทักษ์ และบรรเทาสาธารณภัย ตำบลไผ่ก่าม	สำนักปลัด

2. บัญชีโครงการพัฒนาท้องถิ่น

รายละเอียดโครงการพัฒนา
 แผนพัฒนาท้องถิ่น (พ.ศ.2566-2570) เพิ่มเติม ครั้งที่ 1 ประจำปี พ.ศ. 2568
 องค์การบริหารส่วนตำบลโสกทาน อำเภอเสนา จังหวัดบึงกาฬ

ที่	โครงการ	วัตถุประสงค์	เป้าหมาย (ผลผลิตของ โครงการ)	งบประมาณและที่มา				ตัวชี้วัด (KPI)	ผลที่คาดว่าจะได้รับ	หน่วยงาน รับผิดชอบ หลัก
				2566 (บาท)	2567 (บาท)	2568 (บาท)	2569 (บาท)			
5	จุดปฏิบัติการจิตอาสาฯ ทั่ว ตำบลประจำองค์กร ปกครองส่วนท้องถิ่น	เพื่อฝึกอบรมให้ ความรู้ในการปฏิบัติ หน้าที่ด้วยความ ช่วยเหลือประชาชน เมื่อเกิดภัยพิบัติต่างๆ	จิตอาสาทุกคน	100,000	100,000	100,000	100,000	จิตอาสาที่มีความรู้ เพิ่มขึ้น 50-50	เพื่อฝึกอบรมให้ความรู้ใน การปฏิบัติงานที่ได้ความ ช่วยเหลือประชาชนเมื่อ เกิดภัยพิบัติต่างๆ	ตำบลโสก
6	หมู่บ้านทูตปฏิบัติภารกิจ อาสาฯ ทั่วตำบลประจำ องค์กรปกครองส่วน ท้องถิ่น	เพื่อฝึกอบรมให้ ความรู้ในการปฏิบัติ หน้าที่ให้ความ ช่วยเหลือประชาชน เมื่อเกิดภัยพิบัติต่างๆ	จิตอาสาทุกคน	50,000	50,000	50,000	50,000	จิตอาสาที่มีความรู้ เพิ่มขึ้น 50-50	เพื่อฝึกอบรมให้ความรู้ใน การปฏิบัติงานที่ได้ความ ช่วยเหลือประชาชนเมื่อ เกิดภัยพิบัติต่างๆ	สำนักงานปลัด

2. บัญชีโครงการพัฒนาท้องถิ่น

รายละเอียดโครงการพัฒนา
 แบบท้องถิ่นที่ 5 (พ.ศ. 2566-2570) เพิ่มเติม ครั้งที่ 1 ประจำปี พ.ศ. 2568
 องค์การบริหารส่วนตำบลโพนโกกาม อำเภอเซกา จังหวัดบึงกาฬ

ยุทธศาสตร์การพัฒนาจังหวัดที่ 3 พัฒนาและส่งเสริมการท่องเที่ยวและสิ่งแวดล้อมอย่างยั่งยืน

ยุทธศาสตร์การพัฒนาขององค์การบริหารส่วนท้องถิ่นในเขตจังหวัดที่ 3 ส่งเสริมการท่องเที่ยว 3 ส่งเสริมการอนุรักษ์ทรัพยากรธรรมชาติและสิ่งแวดล้อม

อ. ยุทธศาสตร์ด้านการวางแผน การส่งเสริมการลงทุน พาณิชยกรรม การท่องเที่ยวและวัฒนธรรม การขนส่งและคมนาคม

อ.1 แผนงานบริหารงานทั่วไป

ที่	โครงการ	วัตถุประสงค์	เป้าหมาย (ชนิดกิจกรรม)	งบประมาณและที่มา					ตัวชี้วัด (KPI)	ผลที่คาดว่าจะได้รับ	หน่วยงาน รับผิดชอบ
				2566 (บาท)	2567 (บาท)	2568 (บาท)	2569 (บาท)	2570 (บาท)			
1	ฝึกอบรมด้านการท่องเที่ยว	เพื่อให้ประชาชนมีความรู้เกี่ยวกับการท่องเที่ยว	ประชาชนที่ได้อบรม (หมู่ 1, 12)	100,000	100,000	100,000	100,000	100,000	ประชาชนมีความรู้และสามารถนำเอาไปใช้ประโยชน์ได้	สำนักงานปลัด	
2	ปรับปรุงแหล่งท่องเที่ยว บริเวณน้ำตกเจ้าพระ หมู่ 9	เพื่อส่งเสริมการท่องเที่ยว ท่องเที่ยวชมธรรมชาติ อนุรักษ์สิ่งแวดล้อม น้ำตกเจ้าพระ	หมู่ 9	100,000	100,000	100,000	100,000	100,000	จำนวนนักท่องเที่ยวเพิ่มขึ้น ร้อยละ 20	สำนักงานปลัด	
3	จัดตั้งถังขยะบริเวณ แหล่งท่องเที่ยว	เพื่อรองรับขยะ บริเวณแหล่ง ท่องเที่ยว	สถานที่ท่องเที่ยว น้ำตกเจ้าพระ หมู่ 9	50,000	50,000	50,000	50,000	50,000	ปริมาณขยะท่องเที่ยว เสีย ลดลง ร้อยละ 50	สำนักงานปลัด	
4	อบรมหมู่บ้านท่องเที่ยว เดือนรัก	เพื่อให้ประชาชนมีส่วนร่วมในการ อนุรักษ์วัฒนธรรม ชาติในชุมชน	ชมรมหมู่บ้าน เกี่ยวกับอนุรักษ์ สิ่งแวดล้อม หมู่บ้านพระ หมู่ 9	50,000	50,000	50,000	50,000	50,000	ประชาชนมีส่วนร่วม การอนุรักษ์ วัฒนธรรมชาติ ชุมชน	สำนักงานปลัด	
5	ส่งเสริมการท่องเที่ยว น้ำตกเจ้าพระ	เพื่อเป็นการประชาสัมพันธ์ แหล่งท่องเที่ยว	น้ำตกเจ้าพระ	100,000	100,000	100,000	100,000	100,000	จำนวนนักท่องเที่ยว เพิ่มขึ้น ร้อยละ 20 ร้อยละ	สำนักงานปลัด	

2. บัญชีโครงการพัฒนาท้องถิ่น

รายละเอียดโครงการพัฒนา

แผนพัฒนาท้องถิ่น (พ.ศ. 2566-2570) เติมน้ำดื่ม ครั้งที่ 1 ประจำปี พ.ศ. 2568

องค์การบริหารส่วนตำบลไผ่ล้อม อำเภอบึงกาฬ จังหวัดบึงกาฬ

ที่	โครงการ	วัตถุประสงค์	เป้าหมาย (ผลผลิตของโครงการ)	งบประมาณและที่มา					ตัวชี้วัด (KPI)	ผลที่คาดว่าจะได้รับ	หน่วยงานรับผิดชอบหลัก
				2566 (บาท)	2567 (บาท)	2568 (บาท)	2569 (บาท)	2570 (บาท)			
6	จัดขยายขนาดเพื่อขยายพื้นที่บริการสูบน้ำดื่มจากบึงกาฬ	เพื่อเป็นแหล่งซื้อขายสินค้าทางการเกษตร การเกษตรและแม่ไก่ไข่จากพื้นที่ตำบลไผ่ล้อม	1 แห่ง	50,000	50,000	50,000	50,000	50,000	มีตลาดรองรับผลผลิตทางการเกษตร	ส่งเสริมสหกรณ์	
7	ก่อสร้างตลาดกลางภายในตำบล	เพื่อให้ประชาชนในตำบลมีตลาดที่สะดวกและปลอดภัย	ก่อสร้างตลาดสดชุมชน : 482	100,000	100,000	100,000	100,000	100,000	จำนวนประชาชนที่เข้ามาซื้อขายสินค้า : 80 ตลาด	สำนักงานส่งเสริมการค้าในต่างประเทศ	
8	ขนส่งสินค้าจากตลาดกลางไปยังตลาดโลก	เพื่อให้ได้รับสถานะที่ชัด ยามยกของของสินค้าโลก	ก่อสร้างตลาดกลางของพาราในตำบล : 482 จำนวน 1 แห่ง	100,000	100,000	100,000	100,000	100,000	จำนวนประชาชนที่ไปรับสินค้า : 80	ประชาชนมีสถานที่ซื้อขายของพาราของโลก	สำนักงานส่งเสริมการค้าในต่างประเทศ
9	ก่อสร้างอาคารชุมชนบ้านเจริญสุข หมู่ 17	เพื่อเป็นแหล่งซื้อขายสินค้าชุมชน	ก่อสร้างอาคาร : 12	100,000	100,000	100,000	100,000	100,000	จำนวนประชาชนที่มารับประโยชน์ : 80	ชุมชนมีแหล่งซื้อขายสินค้า	สำนักงานส่งเสริมการค้าในต่างประเทศ
10	สนับสนุนส่งเสริมเศรษฐกิจชุมชน	เพื่อสนับสนุนส่งเสริมแหล่งเงินชุมชนในชุมชน	ประชาชน : 12 หมู่บ้าน	1,200,000	1,200,000	1,200,000	1,200,000	1,200,000	ร้อยละของความสำเร็จในการบริหารจัดการของชุมชนในชุมชน : 80	ชุมชนมีแหล่งเงินชุมชน มีการจัดการอาชีพและมีคุณภาพชีวิตที่ดีขึ้น	สำนักงานส่งเสริมการค้าในต่างประเทศ

2. บัญชีโครงการพัฒนาท้องถิ่น

รายละเอียดโครงการพัฒนา
 แยกพัฒนาท้องถิ่น (พ.ศ. 2566-2570) เพิ่มเติม ครั้งที่ 1 ประจำปี พ.ศ. 2568
 องค์การบริหารส่วนตำบลโพนก่าน อำเภอเขมราฐ จังหวัดบึงกาฬ

ที่	โครงการ	วัตถุประสงค์	เป้าหมาย (สมมติศอก+ โครงการ)	งบประมาณและที่มา					ตัวชี้วัด (KPI)	ผลที่คาดว่าจะได้รับ	หน่วยงาน รับผิดชอบ หลัก
				2566 (บาท)	2567 (บาท)	2568 (บาท)	2569 (บาท)	2570 (บาท)			
11	ก่อสร้างศาลาพักผ่อน	เพื่อใช้เป็นสถานที่ จัดกิจกรรม อุปถัมภ์เด็กใน ชุมชน	ก่อสร้างอาคาร หมู่ 6	100,000	100,000	100,000	100,000	100,000	จำนวนประชาชน ที่มารับประโยชน์ ร้อยละ 80	ชุมชนมีสถานที่ นันทนาการ และ สุขภาพ	สำนักปลัด
12	ก่อสร้างรั้วกำแพง หมู่ 9	เพื่อใช้เป็นสถานที่ ซื้อขายสินค้าใน ชุมชน	ก่อสร้างรั้วกำแพง ลดย หมู่ 9	100,000	100,000	100,000	100,000	100,000	จำนวนประชาชน ที่มารับประโยชน์ ร้อยละ 80	ชุมชนมีสถานที่ ซื้อขายสินค้าใน ชุมชน	สำนักปลัด
13	ก่อสร้างห้อง ประชุม หมู่ 5	เพื่อเป็นที่พักผ่อน มีที่นั่งไว้ใช้ ประชุม	ก่อสร้างห้องประชุม หมู่ 5 อบ.ต.โพนก่าน	200,000	200,000	200,000	200,000	200,000	จำนวนนักท่องเที่ยว ที่มาใช้ประโยชน์ ไม่ต่ำกว่าร้อยละ 70	นักท่องเที่ยว กลุ่มนักท่องเที่ยว	สำนักปลัด
14	ก่อสร้างศาลาพักผ่อน หมู่ 9	เพื่อเป็นสถานที่ ให้นักท่องเที่ยว พักผ่อน	ก่อสร้างศาลาพักผ่อน หมู่ 9	200,000	200,000	200,000	200,000	200,000	จำนวนนักท่องเที่ยว ที่มารับประโยชน์ ไม่ต่ำกว่าร้อยละ 70	นักท่องเที่ยว กลุ่มนักท่องเที่ยว	สำนักปลัด
15	โครงการรื้อถอน สิ่งปลูกสร้าง	เพื่อปรับปรุง สภาพแวดล้อม และสร้าง สิ่งปลูกสร้าง	ก่อสร้างศาลาพักผ่อน หมู่ 9	100,000	100,000	100,000	100,000	100,000	จำนวนประชาชน ที่มารับประโยชน์ ร้อยละ 70	ประชาชนใน พื้นที่โครงการ รื้อถอนและ สร้าง	สำนักปลัด

2. บัญชีโครงการพัฒนาท้องถิ่น

รายละเอียดโครงการพัฒนา
 แผนพัฒนาท้องถิ่น (พ.ศ. 2566-2570) เพิ่มเติม ครั้งที่ 1 ประจำปี พ.ศ. 2568
 ของการบริหารส่วนตำบลโลกา อําเภอเขมมา จังหวัดน่าน

ที่	โครงการ	วัตถุประสงค์	เป้าหมาย (ในแผนปีของ โครงการ)	งบประมาณและพื้นที่				ตัวชี้วัด (KPI)	ผลที่คาดว่าจะได้รับ	หน่วยงาน รับผิดชอบ หลัก	
				2566 (บาท)	2567 (บาท)	2568 (บาท)	2569 (บาท)				2570 (บาท)
16	จัดสร้างศาลาหรือ รูปปั้นอนุสาวรีย์ หมู่บ้านเก่าพระ ขุมชน	เพื่อเป็นการ สร้างศรัทธาแก่ชนของ แหล่งท่องเที่ยววัน ชุมชน	จัดสร้างหอชม หรือรูปปั้นอนุ	200,000	200,000	200,000	200,000	200,000	2570 (บาท)	นักส่งเสริมวัฒนธรรม ชุมชนมีอัตลักษณ์ที่โดดเด่น สวยงาม	สำนักป่าไม้
17	ก่อสร้างศาลาชุมชนใน หมู่บ้าน หมู่ 1-12	เพื่อให้ประชาชนใน ตำบลมีสถานที่ได้ มาชุมนุมและ จัดกิจกรรม	ก่อสร้างศาลาสถ ชุมชน 12 แห่ง	2,400,000	2,400,000	2,400,000	2,400,000	2,400,000	จำนวนประชาชน ที่มาใช้ประโยชน์ ร้อยละ 70	ประชาชนในตำบลมีศาลา ที่ได้มาตรฐานสวยงาม และ สะอาด	สำนักปศุสัตว์

2. ขอบุญโครงการพัฒนาท้องถิ่น

รายละเอียดโครงการพัฒนา
แผนพัฒนาท้องถิ่น (พ.ศ.2566-2570) เพิ่มเติม ครั้งที่ 1 ประจำปี พ.ศ. 2568
องค์การบริหารส่วนตำบลไทรทอง อำเภอเขวาสินรินทร์ จังหวัดบุรีรัมย์

ยุทธศาสตร์การพัฒนาจังหวัด 3 พัฒนาและส่งเสริมการท่องเที่ยวเชิงธรรมชาติและวัฒนธรรมชาติและอสังหาริมทรัพย์และอสังหาริมทรัพย์

ยุทธศาสตร์การพัฒนาองค์กรปกครองส่วนท้องถิ่นในเขตจังหวัด 3 ส่งเสริมการท่องเที่ยว กีฬา นันทนาการ สุขภาพ การเกษตร การค้าและพาณิชย์

4. ยุทธศาสตร์ด้านสาธารณสุข การส่งเสริมการดูแลสุขภาพ การส่งเสริมสุขภาพ การส่งเสริมสุขภาพ

4.2 แผนงานสาธารณสุข พัฒนาระบบและนันทนาการ

ที่	โครงการ	วัตถุประสงค์	เป้าหมาย (ผลผลิตของ โครงการ)	งบประมาณและที่มา					ตัวชี้วัด (KPI)	ผลที่คาดว่าจะได้รับ	หน่วยงาน รับผิดชอบ
				2566 (บาท)	2567 (บาท)	2568 (บาท)	2569 (บาท)	2570 (บาท)			
1	ก่อสร้างศูนย์ส่งเสริมสุขภาพ กีฬาในหมู่บ้าน	ส่งเสริมให้ ประชาชนได้ออก กำลังกายและใช้ เวลาว่างให้เกิด ประโยชน์	17 หมู่บ้าน	1,200,000	1,700,000	1,200,000	1,200,000	2570 (บาท)	ประชาชนมีสถานที่ ออกกำลังกายที่ มาตรฐาน	ประชาชนได้ออกกำลัง กายและใช้เวลาว่างให้เกิด ประโยชน์	กองการศึกษา
2	พัฒนาการกีฬาตำบล เช่น อุปกรณ์, จัดการ แข่งขันกีฬา	เพื่อให้ประชาชนมี สุขภาพดี และพัฒนาระดับกีฬา ในตำบล	12 หมู่บ้าน	100,000	150,000	100,000	100,000	100,000	ชุมชนได้รับการ สนับสนุนอุปกรณ์ กีฬา โดยมี 100	ประชาชนมีกีฬา แข่ง และใช้เวลาว่างให้ เกิดประโยชน์	คณะกรรมการ
3	แข่งขันกีฬายาวชนวัย ใจด้านกีฬาสมัคร ใจด้านกีฬาสมัคร	เพื่อให้เยาวชนเกิด ความสามัคคีและจัด เวลาว่างให้เป็น ประโยชน์	เยาวชนชาย และสตรีในตำบล จำนวน 100 คน	100,000	100,000	100,000	100,000	100,000	เยาวชนที่เข้าร่วม แข่งขัน มีอยู่ 100	เยาวชนมีความสามัคคี และใช้เวลาว่างให้เป็น ประโยชน์	กองการศึกษา
4	จัดตั้งศูนย์เยาวชนและ สภาเด็ก-เยาวชน	เพื่อเป็นการส่งเสริม ให้เยาวชนมีบทบาท สำคัญในการจัด กิจกรรมสำคัญของ ชุมชน	จัดตั้งศูนย์เยาวชน และสภาเด็ก 1 แห่ง	100,000	100,000	100,000	100,000	100,000	จำนวนศูนย์เยาวชน ที่ดำเนินการจัดตั้ง	เป็นศูนย์สำหรับเยาวชน ในการทำกิจกรรมต่างๆ	กองการศึกษา

2. บัญชีโครงการพัฒนาท้องถิ่น

รายละเอียดโครงการพัฒนา
 แผนพัฒนาท้องถิ่น (พ.ศ.2566-2570) เพิ่มเติม ครั้งที่ 1 ประจำปี พ.ศ. 2568
 องค์การบริหารส่วนตำบลโกลกาญ อำเภอลำทะเมนชัย จังหวัดนครราชสีมา

ที่	โครงการ	วัตถุประสงค์	เป้าหมาย (ผลผลิตของโครงการ)	งบประมาณและที่มา						ตัวชี้วัด (KPI)	ผลที่คาดว่าจะได้รับ	หน่วยงานรับผิดชอบหลัก
				2566 (บาท)	2567 (บาท)	2568 (บาท)	2569 (บาท)	2570 (บาท)				
5	พัฒนาศูนย์เรียนรู้ชุมชน	เพื่อเป็นศูนย์เรียนรู้ให้เด็กและเยาวชนในชุมชนมีความรู้เกี่ยวกับอาชีพ	จัดกิจกรรมเพื่อเด็กและเยาวชนที่สนใจจำนวน 80 คน	20,000	20,000	20,000	20,000	20,000	เด็กและเยาวชนสนใจเข้าร่วมกิจกรรมร้อยละ 80	เด็กและเยาวชนตระหนักถึงความสำคัญของการเรียนรู้	กองการศึกษา	
6	พัฒนาสวนสุขภาพและสวนผักปลอดสารพิษ	เพื่อเป็นแหล่งเรียนรู้ให้ประชาชนได้ใช้ผักปลอดสารพิษที่ปลอดภัย	ประชาชนทุกหมู่บ้าน	100,000	100,000	100,000	100,000	100,000	ประชาชนที่เข้าร่วมแข่งขันร่วมเก็บผักปลอดสารพิษร้อยละ 80	ประชาชนได้ออกกำลังกายและใช้เวลาว่างให้เกิดประโยชน์	กองการศึกษา	
7	ลานกีฬาเยาวชนและสังขารวบรวมหมู่บ้าน	เพื่อส่งเสริมเสริมสุขภาพและส่งเสริมกีฬา	จำนวน 1 แห่ง โรงเรียนบ้านบ่อพัฒนา	100,000	100,000	100,000	100,000	100,000	โรงเรียนบ้านบ่อพัฒนา มีลานกีฬาแบบครบวงจร	นักเรียนมีทักษะด้านกีฬาและใช้เวลาว่างให้เกิดประโยชน์	กองการศึกษา	
8	แข่งขันกีฬานักเรียนโรงเรียนในชุมชนตำบลโกลกาญ	เพื่อส่งเสริมการออกกำลังกาย และสร้างจิตสำนึกในหมู่ผู้แข่งขัน	จัดการแข่งขันกีฬาด้านลูกบอลของทุกปี	50,000	50,000	50,000	50,000	50,000	นักเรียนเข้าร่วมกิจกรรมแข่งขันกีฬาร้อยละ 60	นักเรียนมีทักษะด้านกีฬาและใช้เวลาว่างให้เกิดประโยชน์	กองการศึกษา	
9	ก่อสร้างศูนย์รวมเทศบาลตำบลโกลกาญ	เพื่อส่งเสริมให้บ้านใช้ประโยชน์จากและใช้เวลาร่วมกัน	ก่อสร้างศูนย์รวมเทศบาลตำบลโกลกาญ 12 ม.ศ. ทน. 0.10 เมตร ยาว 21 เมตร	50,000	60,000	60,000	60,000	60,000	โรงเรียนในชุมชนเทศบาลตำบลโกลกาญ	เด็กนักเรียนได้เล่นกีฬาและใช้เวลาว่างให้เกิดประโยชน์	กองการศึกษา	

2. บัญชีโครงการพัฒนาที่ยั่งยืน

รายละเอียดโครงการพัฒนา
แบบพัฒนาท้องถิ่น (พ.ศ.2566-2570) เพิ่มเติม ครั้งที่ 1 ประจำปี พ.ศ. 2568
องค์การบริหารส่วนตำบลโกลกาม อำเภอลำทะเมนชัย จังหวัดบุรีรัมย์

ที่	โครงการ	วัตถุประสงค์	เป้าหมาย (คุณสมบัติของโครงการ)	งบประมาณและที่มา					ตัวชี้วัด (KPI)	ผลที่คาดว่าจะได้รับ	หน่วยงานรับผิดชอบ
				2566 (บาท)	2567 (บาท)	2568 (บาท)	2569 (บาท)	2570 (บาท)			
10	ปรับปรุงสนามกีฬาชุมชน	เพื่อส่งเสริมให้นักเรียนได้ออกกำลังกายและใช้เวลาว่างให้เกิดประโยชน์	ปรับปรุงสนามกีฬาฟุตบอลโรงเรียนโกลกามวิทยา	30,000	30,000	50,000	30,000	30,000	ปรับปรุงสนามกีฬาฟุตบอลโรงเรียนโกลกามวิทยา	นักเรียนได้ออกกำลังกายและใช้เวลาว่างให้เกิดประโยชน์	กองการศึกษา พชก
11	ปรับปรุงสนามกีฬาชุมชน	เพื่อส่งเสริมให้นักเรียนได้ออกกำลังกายและใช้เวลาว่างให้เกิดประโยชน์	ปรับปรุงสนาม / สนามฟุตบอลโรงเรียนโกลกามวิทยา	50,000	50,000	50,000	50,000	50,000	ปรับปรุงสนาม / สนามฟุตบอลโรงเรียนโกลกามวิทยา	นักเรียนได้ออกกำลังกายและใช้เวลาว่างให้เกิดประโยชน์	กองการศึกษา พชก
12	พัฒนากีฬามวยสากลสมัครเล่น	เพื่อส่งเสริมให้เด็กและเยาวชนได้พัฒนากีฬามวยสากลสมัครเล่น	จัดการแข่งขันกีฬามวยสากลสมัครเล่น	20,000	20,000	20,000	20,000	20,000	ตั้งชมรมมวยสากลสมัครเล่น	เด็กและเยาวชนตระหนักถึงความสำคัญของการออกกำลังกาย	กองการศึกษา พชก
13	ก่อสร้างสนามฟุตบอล	เพื่อให้มีสถานที่ออกกำลังกายและเล่นกีฬา	โรงเรียนโกลกามวิทยา	500,000	500,000	500,000	500,000	500,000	โรงเรียนโกลกามวิทยามีสนามฟุตบอล	นักเรียนและประชาชนที่เล่นกีฬาได้มีโอกาสออกกำลังกาย	กองการศึกษา พชก
14	ก่อสร้างสนามกีฬากลางแจ้ง	เพื่อส่งเสริมให้ประชาชนได้เล่นกีฬาและใช้เวลาว่างให้เกิดประโยชน์	สนามกลางแจ้ง	1,000,000	1,000,000	1,000,000	1,000,000	1,000,000	สนามกลางแจ้ง	ประชาชนได้เล่นกีฬาและใช้เวลาว่างให้เกิดประโยชน์	กองการศึกษา พชก

2. บัญชีโครงการพัฒนาท้องถิ่น

รายละเอียดโครงการพัฒนา
 แผนพัฒนาท้องถิ่น (พ.ศ. 2566-2570) ครั้งที่ 1 ประจำปี พ.ศ. 2568
 องค์การบริหารส่วนตำบลไผ่หลวง อำเภอลำปาง จังหวัดลำปาง

ที่	โครงการ	วัตถุประสงค์	เป้าหมาย (โดยเฉลี่ยของโครงการ)	งบประมาณและอื่นๆ					ตัวชี้วัด (KPI)	ผลที่คาดว่าจะได้รับ	หน่วยงานรับผิดชอบหลัก
				2566 (บาท)	2567 (บาท)	2568 (บาท)	2569 (บาท)	2570 (บาท)			
15	จัดซื้อวัสดุอุปกรณ์ก่อสร้าง	เพื่อให้มีเครื่องมือเครื่องใช้และอุปกรณ์ก่อสร้าง	จัดซื้อวัสดุอุปกรณ์ก่อสร้าง	100,000	100,000	100,000	100,000	100,000	โรงเรียนวัดสุบรรณวิทยาคาร	นักเรียนได้ใช้เครื่องมือเครื่องใช้และอุปกรณ์ก่อสร้าง	กองการศึกษา ก
16	ศึกษารูปแบบคนร่างกาย	เพื่อส่งเสริมให้นักเรียนได้เล่นกีฬาและออกกำลังกาย	นักเรียนโรงเรียนไผ่หลวง	50,000	50,000	50,000	50,000	50,000	โรงเรียนวัดสุบรรณวิทยาคาร	นักเรียนได้เล่นกีฬาและออกกำลังกาย	กองการศึกษา
17	จัดซื้ออุปกรณ์กีฬา	เพื่อส่งเสริมให้นักเรียนได้เล่นกีฬา	12 หมู่บ้าน	50,000	50,000	50,000	50,000	50,000	ประชาชนได้ออกกำลังกายและใช้เวลาว่างให้เกิดประโยชน์	ประชาชนได้ออกกำลังกายและใช้เวลาว่างให้เกิดประโยชน์	กองการศึกษา
18	ก่อสร้างถนนลูกรัง	เพื่อส่งเสริมให้นักเรียนได้เล่นกีฬา	12 หมู่บ้าน	500,000	500,000	500,000	500,000	500,000	ประชาชนมีสถานที่ออกกำลังกายและใช้เวลาว่างให้เกิดประโยชน์	ประชาชนได้ใช้สถานที่ออกกำลังกายและใช้เวลาว่างให้เกิดประโยชน์	กองการศึกษา
19	ก่อสร้างอุปกรณ์กีฬา	เพื่อส่งเสริมให้นักเรียนได้เล่นกีฬา	บ้านบางสำราญ หมู่ 7	4,904,755	4,904,755	4,904,755	4,904,755	4,904,755	นักเรียนประชาชนมีสถานที่ออกกำลังกายและใช้เวลาว่างให้เกิดประโยชน์	นักเรียนประชาชนมีสถานที่ออกกำลังกายและใช้เวลาว่างให้เกิดประโยชน์	กองการศึกษา

2. บัญชีโครงการพัฒนาท้องถิ่น

รายละเอียดโครงการพัฒนา
 แผนพัฒนาท้องถิ่น (พ.ศ. 2566-2570) เพิ่มเติม ครั้งที่ 1 ประจำปี พ.ศ. 2568
 องค์การบริหารส่วนตำบลไทรทอง อำเภอเสนา จังหวัดบึงกาฬ

ที่	โครงการ	วัตถุประสงค์	เป้าหมาย (เกณฑ์สัมฤทธิ์ โครงการ)	งบประมาณและพื้นที่					ตัวชี้วัด (KPI)	ผลที่คาดว่าจะได้รับ	หน่วยงาน รับผิดชอบ หลัก
				2566 (บาท)	2567 (บาท)	2568 (บาท)	2569 (บาท)	2570 (บาท)			
20	ก่อสร้างอาคารกีฬา อเนกประสงค์ ชั้นปู คอนกรีตปูพอลิ. ชั้นปู ด้วยยางธรรมชาติ (บาท 700,000)	ส่งเสริมให้นักเรียน/ ประชาชนได้ออก กำลังกายและใช้ เวลาว่างให้เกิด ประโยชน์	โรงเรียนตงสว่าง พ.ศ. 6	4,904,755	4,904,755	4,904,755	4,904,755	4,904,755	นักเรียน ประชาชนมี สถานที่ยออกกำลังกายและ ใช้เวลาว่างให้เกิด ประโยชน์	กองการศึกษา- พตท.	
21	ก่อสร้างลานกีฬา อเนกประสงค์ ชั้นปู (สน.ปูพอลิ.ชั้นปู ด้วยยางธรรมชาติ (บาท 700,000)	ส่งเสริมให้นักเรียน/ ประชาชนได้ออก กำลังกายและใช้ เวลาว่างให้เกิด ประโยชน์	โรงเรียนบ่อพนา หมู่ 5	4,904,755	4,904,755	4,904,755	4,904,755	4,904,755	นักเรียน ประชาชนมี สถานที่ยออกกำลังกายและ ใช้เวลาว่างให้เกิด ประโยชน์	กองการศึกษา- พตท.	
22	ก่อสร้างลานกีฬา อเนกประสงค์ ชั้นปู (สน.ปูพอลิ.ชั้นปู ด้วยยางธรรมชาติ (บาท 700,000)	ส่งเสริมให้นักเรียน/ ประชาชนได้ออก กำลังกายและใช้ เวลาว่างให้เกิด ประโยชน์	โรงเรียน ไทรทอง น.ต.ไทร ทอง	4,904,755	4,904,755	4,904,755	4,904,755	4,904,755	นักเรียน ประชาชนมี สถานที่ยออกกำลังกายและ ใช้เวลาว่างให้เกิด ประโยชน์	กองการศึกษา- พตท.	

2. บัญชีโครงการพัฒนาท้องถิ่น

รายละเอียดโครงการพัฒนา
แบบพัฒนาท้องถิ่น (พ.ศ.2566-2570) เพิ่มเติม ครั้งที่ 1 ประจำปี พ.ศ. 2568
องค์การบริหารส่วนตำบลโพนทราย อำเภอเขกกา จังหวัดชัยภูมิ

ยุทธศาสตร์ที่ 5 พัฒนาระบบบริการท่องเที่ยวและเกษตรกรรม
ยุทธศาสตร์ที่ 5 ส่งเสริมการท่องเที่ยว กีฬา นันทนาการ อนุรักษ์ทรัพยากรธรรมชาติและสิ่งแวดล้อม
5. ยุทธศาสตร์ที่ 5 ยุทธศาสตร์ด้านการบริการจัดการและอนุรักษ์ทรัพยากรธรรมชาติและสิ่งแวดล้อม
5.1 แผนงบประมาณพิเศษ

ที่	โครงการ	วัตถุประสงค์	เป้าหมาย (ผลผลิตของโครงการ)	งบประมาณและที่มา				ตัวชี้วัด (KPI)	ผลที่คาดว่าจะได้รับ	หน่วยงานรับผิดชอบหลัก
				2566 (บาท)	2567 (บาท)	2568 (บาท)	2569 (บาท)			
1	สร้างลานสาธารณะประจำตำบล	เพื่อให้ประชาชนมีสถานที่พักผ่อน ออกกำลังกาย	พื้นที่ก่อสร้าง ๖๐๐ ตารางเมตร	200,000	200,000	200,000	250,000	2570 (บาท)	ประชาชนมีสถานที่พักผ่อนออกกำลังกาย	สำนักปลัด
2	อนุรักษ์หินและน้ำ	เพื่อรักษาความชุ่มชื้นในพื้นที่เกษตรกรรมและพื้นที่อยู่อาศัย	พื้นที่หิน ๑๐๐ ตารางเมตร	100,000	100,000	100,000	100,000	100,000	ประชาชนได้มีส่วนรวมในการอนุรักษ์สิ่งแวดล้อมและมีความสมบูรณ์	สำนักปลัด
3	จัดงานวันพื้นถิ่นบ้านใจไพร่หลวง	เพื่ออนุรักษ์วัฒนธรรมและวิถีชีวิตของชุมชน	บ้านใจไพร่หลวง/ใจดี/ใจดี/ใจดี	50,000	50,000	50,000	50,000	50,000	ทรัพยากรธรรมชาติและประเพณีมีความร่วมในการอนุรักษ์	สำนักปลัด
4	สร้างศาลาพักผ่อนกลางแจ้ง	เพื่อให้ประชาชนมีสถานที่พักผ่อน	พื้นที่ 1-12 ไร่	120,000	120,000	120,000	120,000	120,000	ประชาชนมีส่วนร่วมในการดูแลรักษา	สำนักปลัด
5	จัดน้ำดื่มฟรี	เพื่อให้ประชาชนมีน้ำดื่มสะอาด	พื้นที่ ๑๐๐ ตารางเมตร	100,000	100,000	100,000	100,000	100,000	ประชาชนมีน้ำดื่มสะอาด	สำนักปลัด

2. บัญชีโครงการพัฒนาข้อ 5

รายละเอียดโครงการพัฒนา
แผนพัฒนาท้องถิ่น (พ.ศ.2566-2570) เก็บเงิน ครั้งที่ 1 ประจำปี พ.ศ. 2568
องค์การบริหารส่วนตำบลไผ่ก่าม อำเภอเขาคา จังหวัดปทุมธานี

ที่	โครงการ	วัตถุประสงค์	เป้าหมาย (ผลผลิตของโครงการ)	งบประมาณและที่มา				ตัวชี้วัด (KPI)	ผลที่คาดว่าจะได้รับ	หน่วยงานรับผิดชอบ	
				2566 (บาท)	2567 (บาท)	2568 (บาท)	2569 (บาท)				2570 (บาท)
6	จัดนำสารสารธารณะ บริเวณสวนน้ำศาลาผู้สูงอายุ หมู่ 7	เพื่อให้เกิดความรักสามัคคีและเป็นที่พักผ่อนหย่อนใจของประชาชน	บริเวณสวนน้ำศาลาผู้สูงอายุ หมู่ 7	200,000 (บาท)	200,000 (บาท)	200,000 (บาท)	200,000 (บาท)	2570 (บาท)	200,000	ประชาชนมีสถานที่พักผ่อนหย่อนใจของประชาชนในตำบล	สำนักงานปลัด
7	ปลูกไม้และทำพื้นที่ชุ่มน้ำบริเวณคลอง	เพื่อสร้างจิตสำนึกให้ประชาชนในการอนุรักษ์และฟื้นฟูพื้นที่ชุ่มน้ำ	ประชาชนในเขตตำบลไผ่ก่าม	100,000	100,000	100,000	100,000	100,000	ประชาชนเข้าร่วมกิจกรรม ร้อยละ 60	- ประชาชนมีจิตสำนึกในการอนุรักษ์และฟื้นฟูพื้นที่ชุ่มน้ำบริเวณคลอง	สำนักปลัด
8	ปลูกป่าชุมชน หมู่ 3	เพื่อเพิ่มพื้นที่สีเขียวให้กับชุมชน	สรุปป่าในตำบล หมู่ 3 และ หมู่ 9	30,000	30,000	30,000	30,000	30,000	ประชาชนเข้าร่วมกิจกรรม ร้อยละ 60	ชุมชนมีพื้นที่สีเขียวเพิ่มขึ้น ร้อยละ 60	สำนักปลัด
9	อนุรักษ์สิ่งแวดล้อมบริเวณสวนน้ำศาลาผู้สูงอายุ หมู่ 7	เพื่ออนุรักษ์สิ่งแวดล้อมบริเวณสวนน้ำศาลาผู้สูงอายุ หมู่ 7	12 หมู่บ้าน	300,000	300,000	300,000	300,000	300,000	ประชาชนเข้าร่วมกิจกรรม ร้อยละ 60	ประชาชนมีจิตสำนึกในการอนุรักษ์สิ่งแวดล้อม ร้อยละ 60	สำนักปลัด
10	ปรับปรุงภูมิทัศน์สวนน้ำ ศาลาผู้สูงอายุ หมู่ 5	เพื่อให้สวนน้ำบริเวณศาลาผู้สูงอายุเป็นสถานที่พักผ่อนหย่อนใจของประชาชน	หมู่ 5	100,000	100,000	100,000	100,000	100,000	ประชาชนเข้าร่วมกิจกรรม ร้อยละ 60	ชุมชนมีพื้นที่สีเขียวเพิ่มขึ้น ร้อยละ 60	สำนักปลัด

2. บัญชีโครงการพัฒนาท้องถิ่น

รายละเอียดโครงการพัฒนา
 แผนพัฒนาท้องถิ่น (พ.ศ. 2566-2570) เป็นต้น ครั้งที่ 1 ประจำปี พ.ศ. 2568
 องค์การบริหารส่วนตำบลเสกงาม อำเภอเสนา จังหวัดบึงกาฬ

ที่	โครงการ	วัตถุประสงค์	เป้าหมาย (เมตริกของโครงการ)	งบประมาณและที่มา					ตัวชี้วัด (KPI)	ผลที่คาดว่าจะได้รับ	หน่วยงานรับผิดชอบหลัก
				2566 (บาท)	2567 (บาท)	2568 (บาท)	2569 (บาท)	2570 (บาท)			
11	ปรับปรุงสภาพแวดล้อมในเขตตำบล	เพื่อปรับปรุงสภาพความสะอาดและสวยงามในเขตพื้นที่	ปลูกต้นไม้ในโครงการและปรับภูมิทัศน์ในตำบลเสกงาม	1,200,000	1,200,000	1,200,000	1,200,000	1,200,000	ที่สาธารณะประโยชน์ในชุมชน	เพิ่มคุณภาพของชุมชน ความสะอาดและสวยงามยิ่งขึ้น	สำนักปลัด
12	ปรับปรุงภูมิทัศน์บริเวณสำนักงาน อบต.	เพื่อให้เกิดความสวยงามและร่มรื่น	ปลูกต้นไม้ ๒๐๐ ต้น บริเวณด้านหน้าอาคาร	100,000	100,000	100,000	100,000	100,000	สำนักงานมีความร่มรื่นมากขึ้น	สำนักงานมีบรรยากาศสวยงาม	สำนักปลัด
13	ก่อสร้างรั้วกั้นชุมชน	เพื่อเป็นกั้นกั้นระหว่างชุมชน	1 แห่ง	100,000	100,000	100,000	100,000	100,000	ชุมชนมีสถานที่พักผ่อนที่ร่มรื่น	ชุมชนมีความสะอาดเพิ่มขึ้น	สำนักปลัด
14	รณรงค์ลดการใช้สารเคมีในการเกษตร	เพื่อลดผลกระทบต่อประชาชนได้ทราบถึงผลกระทบของการใช้สารเคมี	12 หมู่บ้าน	120,000	120,000	120,000	120,000	120,000	เกษตรกรใช้สารเคมีลดลง	ประชาชนไม่ใช้สารเคมีลดลง	สำนักปลัด
15	ปรับปรุงภูมิทัศน์แหล่งท่องเที่ยวในเขตตำบล	เพื่อให้เกิดความสวยงามและร่มรื่น	แหล่งท่องเที่ยวตำบลเสกงาม	100,000	100,000	100,000	100,000	100,000	แหล่งท่องเที่ยวมีความสวยงาม ร่มรื่นมากขึ้น	แหล่งท่องเที่ยวมีความสวยงาม ร่มรื่นมากขึ้น	สำนักปลัด
16	ปรับปรุงภูมิทัศน์ระบบทางหลวงชนบทในเขตตำบล	เพื่อให้เกิดความสวยงามและสะอาดในทางหลวงชนบท	12 หมู่บ้าน	360,000	360,000	360,000	360,000	360,000	ทางหลวงชนบทมีความสะอาด	ชุมชนมีสถานที่พักผ่อนที่สะอาดและสวยงาม	สำนักปลัด

2. บัญชีโครงการพัฒนาท้องถิ่น

รายละเอียดโครงการพัฒนา
แผนพัฒนาท้องถิ่น (พ.ศ.2566-2570) พื้นดิน ครั้งที่ 1 ประจำปี พ.ศ. 2568
องค์การบริหารส่วนตำบลโลกาม อำเภอลำทะเมนชัย จังหวัดปทุมธานี

ปี	โครงการ	วัตถุประสงค์	เป้าหมาย (ผลผลิตของโครงการ)	งบประมาณและที่มา					ตัวชี้วัด (KPI)	ผลที่คาดว่าจะได้รับ	หน่วยงานรับผิดชอบหลัก
				2566 (บาท)	2567 (บาท)	2568 (บาท)	2569 (บาท)	2570 (บาท)			
17	สร้างปลอด้่าน	เพื่อให้ประชาชนมีสุขภาพดีและมีความสุข	ในเขตตำบลโลกาม	100,000	100,000	100,000	100,000	100,000	ประชาชนในตำบลโลกามที่พัฒนาคุณภาพชีวิต	ประชาชนในตำบลโลกาม	สำนักงานปลัด
18	อาคารชุมชนใจดี	เพื่อพัฒนาคุณภาพชีวิตของชุมชน	12 หมู่บ้าน	100,000	100,000	100,000	100,000	100,000	ประชาชนมีส่วนร่วมในการพัฒนาชุมชน	ประชาชนในตำบลโลกาม	สำนักงานปลัด
19	จัดกิจกรรมและแข่งขันได้ประจำหมู่บ้าน	เพื่อส่งเสริมสุขภาพและการออกกำลังกายของประชาชน	12 หมู่บ้าน	120,000	120,000	120,000	120,000	120,000	ประชาชนมีส่วนร่วมในการออกกำลังกาย	ประชาชนในตำบลโลกาม	สำนักงานปลัด
20	ก่อสร้าง/จัดซื้อตามาช้	เพื่อส่งเสริมการศึกษาระดับประถมศึกษา	12 หมู่บ้าน	360,000	360,000	360,000	360,000	360,000	ประชาชนมีส่วนร่วมในการศึกษา	ประชาชนในตำบลโลกาม	สำนักงานปลัด
21	ซื้อเครื่องจักรแปรรูปยาง	เพื่อเพิ่มการผลิตยางแผ่นรมควัน	1 แห่ง	100,000	100,000	100,000	100,000	100,000	ประชาชนมีส่วนร่วมในการผลิตยางแผ่นรมควัน	ประชาชนในตำบลโลกาม	สำนักงานปลัด
22	ส่งเสริมอาชีพในครัวเรือน	เพื่อเพิ่มรายได้ของครัวเรือน	อบรมให้ความรู้ประชาชนในพื้นที่	30,000	30,000	30,000	30,000	30,000	ประชาชนมีส่วนร่วมในการพัฒนาอาชีพ	ประชาชนในตำบลโลกาม	สำนักงานปลัด

2. บัญชีโครงการพัฒนาท้องถิ่น

รายละเอียดโครงการพัฒนา

แผนพัฒนาท้องถิ่น (พ.ศ.2566-2570) เก็บเงิน ครั้งที่ 1 ประจำปี พ.ศ. 2568

องค์การบริหารส่วนตำบลตากาม อำเภอเขวาสินรินทร์ จังหวัดบุรีรัมย์

ที่	โครงการ	วัตถุประสงค์	เป้าหมาย (ผลผลิตของ โครงการ)	งบประมาณและที่มา					ตัวชี้วัด (KPI)	แหล่งที่มาของเงิน	หมวดงาน รับผิดชอบ หลัก
				2566 (บาท)	2567 (บาท)	2568 (บาท)	2569 (บาท)	2570 (บาท)			
23	จัดซื้อตราโพรโทคอล ผ้า	เพื่อให้เกษตรกร สามารถผลิตและ ขายเนื้อวัวโพรโท คอลผ้าได้	จัดสรรเงินให้กับ เกษตรกร ในชุมชน	50,000	50,000	50,000	50,000	50,000	จำนวนเกษตรกรที่ สามารถจำหน่ายใช้ โพรโทคอลผ้าได้	เกษตรกรรม, พาณิชยกรรม และชุมชน, ทรัพยากรบุคคล ท้องถิ่นและบ้านเกิด ประจวบฯ, งบฯ	สำนักงานปลัด
24	เทศบาลตำบล ๑๐๐ ปี แข่งขัน	เพื่อส่งเสริมให้ ประชาชนประจวบ ฯแข่งขัน	ทุกครัวเรือน	100,000	100,000	100,000	100,000	100,000	ทุกครัวเรือนมี ค่าใช้จ่ายลดลง	ประชาชนมีค่าใช้จ่ายไม่ ควรเวียนลดลง	สำนักงานปลัด
25	เคอริงไม้ (สายประจวบคีรีขันธ์)	เพื่อส่งเสริมให้ ประชาชนประจวบ ฯแข่งขัน	ทุกครัวเรือน	100,000	100,000	100,000	100,000	100,000	ทุกครัวเรือนมี ค่าใช้จ่ายลดลง	ประชาชนประจวบ ฯแข่งขัน	สำนักงานปลัด
26	จัดการสูงน้ำ	เพื่อส่งเสริมให้ ประชาชนออกกำลัง กายและลดค่าใช้จ่าย ในครัวเรือน	ประชาชนในพื้นที่ยุ	50,000	50,000	50,000	50,000	50,000	ทุกครัวเรือนมี ค่าใช้จ่ายลดลง	ประชาชนมีเงินออม มากขึ้นและเป็นการลด ค่าใช้จ่ายในครัวเรือน	สำนักงานปลัด
27	ส่งเสริมการใช้ผลิตภัณฑ์ ไฟฟ้าประหยัดพลังงาน (EEC)	เพื่อส่งเสริมให้ ประชาชนประหยัด พลังงานและลด ค่าใช้จ่ายในครัวเรือน	ประชาชนในพื้นที่ยุ	100,000	100,000	100,000	100,000	100,000	ทุกครัวเรือนมี ค่าใช้จ่ายลดลง	ประชาชนใช้พลังงานและ ค่าใช้จ่ายในครัวเรือน ลดลง	สำนักงานปลัด
28	ปลูกผักสวนครัวที่กินได้	เพื่อส่งเสริมให้ ประชาชน ที่มีเงินครัวเรือน	ทุกครัวเรือน	50,000	50,000	50,000	50,000	50,000	ทุกครัวเรือนมี ค่าใช้จ่ายลดลง	ประชาชนมีสุขภาพ แข็งแรง/ลดรายจ่าย รายได้อื่น	สำนักงานปลัด

2. ปีปฏิญ์โครงการพัฒนาท้องถิ่น

รายละเอียดโครงการพัฒนา
 หมายเหตุท้องถิ่น (พ.ศ.2566-2570) เพิ่มขึ้น ครั้งที่ 1 ประจำปี พ.ศ. 2568
 ส ักการะบริหารส่วนตำบลโศภน ตำบลโศภน อำเภอลำทะเมนชัย จังหวัดบุรีรัมย์

ที่	โครงการ	วัตถุประสงค์	เป้าหมาย (คุณสมบัติของ โครงการ)	งบประมาณและที่มา					ตัวชี้วัด (KPI)	ผลที่คาดว่าจะได้รับ	หน่วยงาน รับผิดชอบ หลัก
				2566 (บาท)	2567 (บาท)	2568 (บาท)	2569 (บาท)	2570 (บาท)			
29	ส่งเสริมการใช้พลังงาน ทดแทนอย่างปลอดภัย	เพื่อลดต้นทุน ของหมู่บ้านให้เกิด ประโยชน์สูงสุด	อบรมให้ความรู้ ประชาชนในพื้นที่ โครงการ	30,000	20,000	30,000	30,000	30,000	ลดต้นทุน ค่าใช้จ่ายลด เกิดประโยชน์ แก่ชุมชน	สำนักปลัด	
30	ทำคู่มือสำหรับ ประชาชนเกี่ยวกับ พระราชบัญญัติ พระราชดำริ	เพื่อให้ประชาชน มีความรู้เกี่ยวกับ พระราชบัญญัติ พระราชดำริ	พื้นที่ในเขตตำบล โศภน	50,000	50,000	50,000	50,000	50,000	ประชาชนที่ ได้รับรู้เกี่ยวกับ พระราชบัญญัติ พระราชดำริ	สำนักปลัด	
31	ส่งเสริมและ พัฒนา ท่องเที่ยวเชิงวัฒนธรรม วิถีไทย จังหวัดบุรีรัมย์ :หมู่บ้านศิลปิน และผลิตภัณฑ์ โศภน	เพื่อเป็นการส่งเสริม และพัฒนากิจการ ท่องเที่ยวในชุมชน โดยเน้นการสร้าง อัตลักษณ์ ศิลปะ วัฒนธรรมในชุมชน	บ้านโนนสำราญ บ้านโนนสำราญใต้ บ้านโนนสำราญ	50,000	50,000	50,000	50,000	50,000	ประชาชนที่ มีส่วนร่วมใน โครงการร้อยละ 80	กองสวัสดิการ	
32	อาสาสมัครท้องถิ่น รักษ์โลก	เพื่อส่งเสริมให้ ประชาชนมีส่วนร่วม ในการจัดการ ขยะมูลฝอย	ประชากร 12 หมู่บ้าน	20,000	20,000	20,000	20,000	20,000	ชุมชนที่มีการ ปฏิบัติงานและ ดูแลรักษา สิ่งแวดล้อมชุมชน	กองสวัสดิการ	
32	อาสาสมัคร ท้องถิ่นรักษ์โลก	เพื่อส่งเสริมให้ ประชาชนมีส่วนร่วม ในการจัดการ ขยะมูลฝอย	ประชากร 12 หมู่บ้าน	20,000	20,000	20,000	20,000	20,000	ชุมชนที่มีการ ปฏิบัติงานและ ดูแลรักษา สิ่งแวดล้อมชุมชน	กองสวัสดิการ	

2. บัญชีโครงการพัฒนาท้องถิ่น

นายสมนึก ไตรรงค์การพัฒน์
แผนกพัฒนาท้องถิ่น (พ.ศ.2566-2570) เพิ่มเติม ครั้งที่ 1 ประจำปี พ.ศ. 2568
องค์การบริหารส่วนตำบลโลกเก่า อำเภอเสนา จังหวัดบึงกาฬ

ที่	โครงการ	วัตถุประสงค์	เป้าหมาย (ผลผลิตของโครงการ)	งบประมาณและเงิน					ตัวชี้วัด (KPI)	ผลที่คาดว่าจะได้รับ	หน่วยงานรับผิดชอบ
				2566 (บาท)	2567 (บาท)	2568 (บาท)	2569 (บาท)	2570 (บาท)			
33	ปรับปรุงภูมิทัศน์บริเวณใต้ หมู่ 6	เพื่อให้เป็นพื้นที่ในการจัดงานประเพณีต่างๆ ของชุมชน	หมู่ 6	100,000	100,000	100,000	100,000	100,000	ชุมชนมีพื้นที่ในการจัดกิจกรรมประเพณีต่างๆ	สำนักปลัด	
34	ปรับปรุงจุดตัดถนน ๑๖๖	เพื่อให้เกิดความปลอดภัยของประชาชนและอำนวยความสะดวกในการจราจร	ปลอดภัย ไม่มีจุดชนวน	1,000,000	1,000,000	1,000,000	1,000,000	1,000,000	ชุมชนมีสถานที่ประกอบกิจกรรมที่ปลอดภัยและสวยงาม	สำนักปลัด	
35	เขตส่งเสริมประมง หมู่ 9	เพื่อให้เป็นพื้นที่ในการจัดงานประเพณีต่างๆ ของชุมชน	หมู่ 9	200,000	200,000	200,000	200,000	200,000	ชุมชนมีพื้นที่ในการจัดกิจกรรมต่างๆ	สำนักปลัด	
36	จุดออกหน่วย หมู่ 5	เพื่อให้ประชาชนมีแหล่งบริโภคสินค้าคุณภาพดี	จุดออกหน่วย ๑๖๖ หมู่บ้าน	500,000	500,000	500,000	500,000	500,000	ประชาชนมีแหล่งบริโภคสินค้าคุณภาพดีและราคาเหมาะสม	ช่างช่าง	
37	จุดออกหน่วย หมู่ 5	เพื่อให้ประชาชนมีแหล่งบริโภคสินค้าคุณภาพดี	จุดออกหน่วย ๑๖๖ หมู่บ้าน	500,000	500,000	500,000	500,000	500,000	ประชาชนมีแหล่งบริโภคสินค้าคุณภาพดีและราคาเหมาะสม	ช่างช่าง	

2. บัญชีโครงการพัฒนาท้องถิ่น

รายละเอียดโครงการพัฒนา

แบบพัฒนาท้องถิ่น (พ.ศ.2566-2570) เพิ่มเติม ครั้งที่ 1 ประจำปี พ.ศ. 2568

องค์การบริหารส่วนตำบลโลกเก่า อำเภอเขาค้อ จังหวัดน่าน

ที่	โครงการ	วัตถุประสงค์	เป้าหมาย (ผลผลิตของโครงการ)	งบประมาณและที่มา					ตัวชี้วัด (KPI)	แผนที่คาดว่าจะได้รับ	หน่วยงาน รับผิดชอบ หลัก
				2566 (บาท)	2567 (บาท)	2568 (บาท)	2569 (บาท)	2570 (บาท)			
38	บุคลากรขยายพื้นที่ บางฝัก หมู่ 12	เพื่อให้ประชาชนมี แหล่งน้ำใช้ในการ อุปโภคและ การเกษตรอย่าง เพียงพอ	จุดประจักษ์ตาม แบบ (องค์กำหนด)	300,000	300,000	300,000	300,000	300,000	ประชาชนได้รับ ประโยชน์ไม่น้อยกว่า ร้อยละ 70	ประชาชนในพื้นที่ใช้ การอุปโภคและ เกษตรอย่างเพียงพอ	กองช่าง
39	จุดประจักษ์ หมู่ 1	เพื่อให้ประชาชนมี แหล่งน้ำใช้ในการ อุปโภคและ การเกษตร	จุดประจักษ์ตาม แบบ (แบบ กำหนด)	200,000	200,000	200,000	200,000	200,000	ประชาชนได้รับ ประโยชน์ไม่น้อยกว่า ร้อยละ 70	ประชาชนในพื้นที่ใช้ การอุปโภคและ เกษตรอย่างเพียงพอ	กองช่าง
40	จุดประจักษ์ หมู่ 6	เพื่อให้ประชาชนมี แหล่งน้ำใช้ในการ อุปโภคและ การเกษตรอย่าง เพียงพอ	จุดประจักษ์ตาม แบบ (แบบ กำหนด)	300,000	300,000	300,000	300,000	300,000	ประชาชนได้รับ ประโยชน์ไม่น้อยกว่า ร้อยละ 70	ประชาชนในพื้นที่ใช้ การอุปโภคและ เกษตรอย่างเพียงพอ	กองช่าง
41	จุดประจักษ์ สาธารณะ หมู่ 7	เพื่อให้ประชาชนมี แหล่งน้ำในการ อุปโภคและ การเกษตรอย่าง เพียงพอ	จุดประจักษ์ตาม แบบ (แบบ กำหนด)	300,000	300,000	300,000	300,000	300,000	ประชาชนได้รับ ประโยชน์ไม่น้อยกว่า ร้อยละ 70	ประชาชนในพื้นที่ใช้ การอุปโภคและ เกษตรอย่างเพียงพอ	กองช่าง
42	จุดประจักษ์ หมู่ 5	เพื่อให้ประชาชนมี แหล่งน้ำในการ อุปโภคและ การเกษตรอย่าง เพียงพอ	จุดประจักษ์ตาม แบบ (แบบ กำหนด)	300,000	300,000	300,000	300,000	300,000	ประชาชนได้รับ ประโยชน์ไม่น้อยกว่า ร้อยละ 70	ประชาชนในพื้นที่ใช้ การอุปโภคและ เกษตรอย่างเพียงพอ	กองช่าง

2 บัญชีโครงการพัฒนาท้องถิ่น

รายละเอียดโครงการพัฒนา

แผนพัฒนาท้องถิ่น (พ.ศ. 2566-2570) เฉพาะฉบับ ครั้งที่ 1 ประจำปี พ.ศ. 2568

องค์การบริหารส่วนตำบลเสถียร อำเภอลำปาง จังหวัดลำปาง

ที่	โครงการ	วัตถุประสงค์	เป้าหมาย (ผลผลิตของโครงการ)	งบประมาณและที่มา					ตัวชี้วัด (KPI)	ผลที่คาดว่าจะได้รับ	หน่วยงานรับผิดชอบหลัก
				2566 (บาท)	2567 (บาท)	2568 (บาท)	2569 (บาท)	2570 (บาท)			
43	จุดประสงค์เพื่อการเกษตร หมู่ 5	เพื่อให้ประชาชนมีแหล่งน้ำใช้ในการขุดลอกและกำจัดน้ำ	ขุดลอกหนองบางคาบแม่ (อบต.กำพวด)	200,000	200,000	200,000	200,000	200,000	ประชาชนได้รับประโยชน์ไม่น้อยกว่าร้อยละ 70	ประชาชนมีแหล่งน้ำใช้ในการเกษตรอย่างเพียงพอ	น.ร.ช่าง
44	จุดประสงค์บำรุงบำรุง หมู่ 1	เพื่อให้ประชาชนมีน้ำใช้ในการเกษตรอย่างเพียงพอ	ขุดลอกส่งน้ำ (อบต.กำพวด)	200,000	200,000	200,000	200,000	200,000	ประชาชนได้รับประโยชน์ไม่น้อยกว่าร้อยละ 70	ประชาชนมีน้ำใช้ในการเกษตรอย่างเพียงพอ	น.ร.ช่าง
45	ก่อสร้างฝายกั้นน้ำแบบรมสัฟเวอริง หมู่ 4	เพื่อให้ประชาชนมีแหล่งน้ำใช้ในการขุดลอกและกำจัดน้ำ	ผู้รับผิดชอบ อบต.กำพวด	500,000	500,000	500,000	500,000	500,000	ประชาชนได้รับประโยชน์ไม่น้อยกว่าร้อยละ 70	ประชาชนมีแหล่งน้ำใช้ในการขุดลอกและกำจัดน้ำอย่างเพียงพอ	น.ร.ช่าง
46	ปรับปรุงแหล่งน้ำดิบ หมู่ 5	เพื่อให้ประชาชนมีแหล่งน้ำใช้ในการขุดลอกและกำจัดน้ำ	ผู้รับผิดชอบ อบต.กำพวด	300,000	300,000	300,000	300,000	300,000	ประชาชนได้รับประโยชน์ไม่น้อยกว่าร้อยละ 70	ประชาชนมีแหล่งน้ำใช้ในการขุดลอกและกำจัดน้ำอย่างเพียงพอ	น.ร.ช่าง
47	ก่อสร้างฝายกั้นน้ำ/สะพานลำน้ำ หมู่ 2 จุด หมู่ 5	เพื่อให้ประชาชนมีแหล่งน้ำใช้ในการขุดลอกและกำจัดน้ำ	ผู้รับผิดชอบ อบต.กำพวด	500,000	500,000	500,000	500,000	500,000	ประชาชนได้รับประโยชน์ไม่น้อยกว่าร้อยละ 70	ประชาชนมีแหล่งน้ำใช้ในการขุดลอกและกำจัดน้ำอย่างเพียงพอ	น.ร.ช่าง

2. บัญชีโครงการพัฒนาท้องถิ่น

รายละเอียดโครงการพัฒนา
แผนพัฒนาท้องถิ่น (พ.ศ.2566-2570) พื้นที่ตำบลศรีเมืองใหม่ ประจำปี พ.ศ. 2568
องค์การบริหารส่วนตำบลโคกกลาง อำเภอเสนา จังหวัดบึงกาฬ

ที่	โครงการ	วัตถุประสงค์	เป้าหมาย (แผนกิจกรรม โครงการ)	งบประมาณและที่มา					ตัวชี้วัด (KPI)	ผลที่คาดว่าจะได้รับ	หน่วยงาน รับผิดชอบ หลัก
				2566 (บาท)	2567 (บาท)	2568 (บาท)	2569 (บาท)	2570 (บาท)			
๔๘	ก่อสร้างฝายกั้นน้ำ ท้ายบึง ระหว่างพระ กักรี พนมสังขาร และ นาคธัญญะชนวน เขื่อน สาย หมู่ 1	เพื่อให้ประชาชนมี แหล่งน้ำใช้ในภาค เกษตรอย่าง เพียงพอ	ฝายกั้นน้ำลำห้วย โจ่ง (๒.๕ กิโลเมตร)	500,000	500,000	500,000	500,000	500,000	ประชาชนได้รับ ประโยชน์ น้อยกว่า ร้อยละ 70	ประชาชนมีแหล่งน้ำใช้ อยู่เป็นประจำและ เกษตรกรอย่างเพียงพอ	กองช่าง
๔9	ก่อสร้างฝายกั้นน้ำ ท้ายบึง ระหว่างพระ กักรี พนมสังขาร และ นาคธัญญะชนวน เขื่อน สาย หมู่ 1	เพื่อให้ประชาชนมี แหล่งน้ำใช้ในภาค เกษตรอย่าง เพียงพอ	ฝายกั้นน้ำลำห้วย โจ่ง (๒.๕ กิโลเมตร)	500,000	500,000	500,000	500,000	500,000	ประชาชนได้รับ ประโยชน์ น้อยกว่า ร้อยละ 70	ประชาชนมีแหล่งน้ำใช้ อยู่เป็นประจำและ เกษตรกรอย่างเพียงพอ	กองช่าง
50	ขุดลอกฝายกั้นน้ำ ท้ายบึง หมู่ 7	เพื่อให้ประชาชนมี แหล่งน้ำใช้ในภาค เกษตรอย่าง เพียงพอ	ฝายกั้นน้ำลำห้วย โจ่ง (๒.๕ กิโลเมตร)	500,000	500,000	500,000	500,000	500,000	ประชาชนได้รับ ประโยชน์ น้อยกว่า ร้อยละ 70	ประชาชนมีแหล่งน้ำใช้ อยู่เป็นประจำและ เกษตรกรอย่างเพียงพอ	กองช่าง
51	ขุดลอกฝายกั้นน้ำ ท้ายบึง หมู่ 5	เพื่อให้ประชาชนมี แหล่งน้ำใช้ในภาค เกษตรอย่าง เพียงพอ	ฝายกั้นน้ำลำห้วย โจ่ง (๒.๕ กิโลเมตร)	200,000	200,000	200,000	200,000	200,000	ประชาชนได้รับ ประโยชน์ น้อยกว่า ร้อยละ 70	ประชาชนมีแหล่งน้ำใช้ อยู่เป็นประจำและ เกษตรกรอย่างเพียงพอ	กองช่าง
52	ขุดลอกฝายกั้นน้ำ ท้ายบึง หมู่ 5	เพื่อให้ประชาชนมี แหล่งน้ำใช้ในภาค เกษตรอย่าง เพียงพอ	ฝายกั้นน้ำลำห้วย โจ่ง (๒.๕ กิโลเมตร)	200,000	200,000	200,000	200,000	200,000	ประชาชนได้รับ ประโยชน์ น้อยกว่า ร้อยละ 70	ประชาชนมีแหล่งน้ำใช้ อยู่เป็นประจำและ เกษตรกรอย่างเพียงพอ	กองช่าง

2. บัญชีโครงการพัฒนาท้องถิ่น

รายละเอียดโครงการพัฒนา
แผนพัฒนาท้องถิ่น (พ.ศ.2566-2570) เส้นเดิม ครั้งที่ 1 ประจำปี พ.ศ. 2568
องค์การบริหารส่วนตำบลโลกเก่า อำเภอเขมร จังหวัดสงขลา

ที่	โครงการ	วัตถุประสงค์	เป้าหมาย (ผลผลิตของ โครงการ)	งบประมาณและที่มา					ตัวชี้วัด (KPI)	ผลที่คาดว่าจะได้รับ	หน่วยงาน รับผิดชอบ หลัก
				2566 (บาท)	2567 (บาท)	2568 (บาท)	2569 (บาท)	2570 (บาท)			
53	ซ่อมแซมฝายน้ำล้นบริเวณ โขงสวน หมู่ 11	เพื่อให้ประชาชนมี แหล่งน้ำที่ใช้ในการ การเกษตรอย่าง เพียงพอ	ซ่อมแซมฝายน้ำล้น จำนวน ๑๖๖.๐๐๐	200,000	200,000	200,000	200,000	200,000	ประชาชนได้รับ ประโยชน์ไม่ต่ำกว่า ร้อยละ 70	ประชาชนมีแหล่งน้ำใช้ใน การอุปโภคและ เกษตรอย่างเพียงพอ	กองช่าง
54	ซ่อมแซมฝายน้ำล้นบริเวณ พันทอง หมู่ 10	เพื่อให้ประชาชนมี แหล่งน้ำที่ใช้ในการ อุปโภคและ เกษตร	ซ่อมแซมฝายน้ำล้น (ความยาว ๑๖๖. จำนวน)	200,000	200,000	200,000	200,000	200,000	ประชาชนได้รับ ประโยชน์ไม่ต่ำกว่า ร้อยละ 70	ประชาชนมีแหล่งน้ำใช้ใน การอุปโภคและ เกษตรอย่างเพียงพอ	กองช่าง
55	ซ่อมแซมฝายน้ำล้น แบบ มช. หมู่ 2	เพื่อให้ประชาชนมี แหล่งน้ำใช้ในการ อุปโภคและ การเกษตรที่เพียงพอ	ซ่อมแซมฝายน้ำล้น (ความยาว ๑๖๖. จำนวน)	200,000	200,000	200,000	200,000	200,000	ประชาชนได้รับ ประโยชน์ไม่ต่ำกว่า ร้อยละ 70	ประชาชนมีแหล่งน้ำใช้ใน การอุปโภคและ เกษตร	กองช่าง
56	ก่อสร้างฝายน้ำล้นแบบ มช. จำนวน หมู่ 10	เพื่อให้ประชาชนมี แหล่งน้ำใช้ในการ อุปโภคและการ เกษตรที่เพียงพอ	ก่อสร้างฝายน้ำล้น จำนวน ๑๖๖ จำนวน	200,000	200,000	200,000	200,000	200,000	ประชาชนได้รับ ประโยชน์ไม่ต่ำกว่า ร้อยละ 70	ประชาชนมีแหล่งน้ำใช้ใน การอุปโภคและ เกษตร	กองช่าง
57	จุดบ่อประปาเพื่อ การเกษตร หมู่ 1 & 2	เพื่อให้ประชาชนมี แหล่งน้ำใช้ในการ อุปโภคและการ เกษตรที่เพียงพอ	จุดบ่อประปา (ความยาว ๑๖๖. จำนวน)	360,000	360,000	360,000	360,000	360,000	ประชาชนได้รับ ประโยชน์ไม่ต่ำกว่า ร้อยละ 70	ประชาชนมีแหล่งน้ำใช้ใน การอุปโภคและ เกษตร	กองช่าง

2. บัญชีโครงการพัฒนาท้องถิ่น

รายละเอียดโครงการพัฒนา
แผนพัฒนาท้องถิ่น (พ.ศ.2566-2570) เพิ่มเติม ครั้งที่ 1 ประจำปี พ.ศ. 2568
องค์การบริหารส่วนตำบลโตกแก้ว อำเภอเขมราฐ จังหวัดชัยภูมิ

ที่	โครงการ	วัตถุประสงค์	เป้าหมาย (ผลผลิตของ โครงการ)	งบประมาณและที่มา					ตัวชี้วัด (KPI)	ผลที่คาดว่าจะได้รับ	หน่วยงาน รับผิดชอบ หลัก
				2566 (บาท)	2567 (บาท)	2568 (บาท)	2569 (บาท)	2570 (บาท)			
58	พัฒนาแหล่งน้ำเพื่อ การเกษตร หมู่ 1-2	เพื่อให้ประชาชนมี แหล่งน้ำใช้เพื่อการ อุปโภคและ การเกษตร	พัฒนาแหล่งน้ำ แบบ อบ.ค. กักเก็บน้ำ	360,000	360,000	360,000	360,000	360,000	ประชาชนได้รับ ประโยชน์ไม่น้อยกว่า ร้อยละ 70	ประชาชนมีแหล่งน้ำใช้ใน อุปโภคและการเกษตร เพียงพอ	กองช่าง
59	ก่อสร้างฝายน้ำล้น คอนกรีต หมู่ 10	เพื่อให้ประชาชนมี แหล่งน้ำใช้ในการ อุปโภคและ การเกษตรเพียงพอ	ก่อสร้างฝายน้ำล้น คอนกรีต ความยาว 11 เมตร กว้าง 1 เมตร	200,000	200,000	200,000	200,000	200,000	ประชาชนได้รับ ประโยชน์ไม่น้อยกว่า ร้อยละ 70	ประชาชนมีแหล่งน้ำใช้ใน อุปโภคและการเกษตร เพียงพอ	กองช่าง
50	ขุดลอกห้วยอีสาบของ ลำห้วย บ้านนาซำใต้	เพื่อให้ประชาชนมี แหล่งน้ำใช้ในการ อุปโภคและการ เกษตรเพียงพอ	ขุดลอกห้วยอีสาบ กว้าง 6 เมตร ยาว 2.50 เมตร	500,000	300,000	300,000	300,000	300,000	ประชาชนได้รับ ประโยชน์ไม่น้อยกว่า ร้อยละ 70	ประชาชนมีแหล่งน้ำใช้ใน การอุปโภคและการ เกษตรเพียงพอ	กองช่าง
6:	ขุดลอกห้วย น้ำใส หมู่ 6	เพื่อให้ประชาชนมี แหล่งน้ำใช้ในการ อุปโภคและ การเกษตรเพียงพอ	ขุดลอกห้วยน้ำใส หมู่ 6	200,000	200,000	200,000	200,000	200,000	ประชาชนได้รับ ประโยชน์ไม่น้อยกว่า ร้อยละ 70	ประชาชนมีแหล่งน้ำใช้ใน การอุปโภคและการ เกษตรเพียงพอ	กองช่าง

2. บัญชีโครงการพัฒนาท้องถิ่น

รายละเอียดโครงการพัฒนา
แบบพัฒนาท้องถิ่น (พ.ศ. 2566-2570) เพิ่มเดิม ครั้งที่ 1 ประจำปี พ.ศ. 2568
องค์การบริหารส่วนตำบลไผ่ล้อม อำเภอเขวาสันรินทร์บุรีรัมย์

ที่	โครงการ	วัตถุประสงค์	เป้าหมาย (ผลผลิตของ โครงการ)	งบประมาณและที่มา					ตัวชี้วัด (KPI)	ผลที่คาดว่าจะได้รับ	หน่วยงาน รับผิดชอบ หลัก
				2566 (บาท)	2567 (บาท)	2568 (บาท)	2569 (บาท)	2570 (บาท)			
62	ชุดรถลำห้วย บึงนาคร หมู่ 9	เพื่อให้ประชาชนมี แหล่งน้ำใช้ในการ อุปโภคและการ เกษตรกรรม เชิงพอ	ชุดรถลำห้วย บึงนาคร หมู่ 9	200,000	200,000	200,000	200,000	200,000	ประชาชนได้รับ ประโยชน์ไม่น้อยกว่า ร้อยละ 70	ประชาชนในพื้นที่ที่มีน้ำใน การอุปโภคบริโภคอย่าง เพียงพอ	กองช่าง
63	ชุดรถยกของต่าง หมู่ 4	เพื่อให้ประชาชนมี แหล่งน้ำใช้ในการ อุปโภคและการ เกษตรกรรม เชิงพอ	ชุดรถ หนองปรือต่าง ตำบล (เขตกำนัน)	500,000	500,000	500,000	500,000	500,000	ประชาชนได้รับ ประโยชน์ไม่น้อยกว่า ร้อยละ 70	ประชาชนมีแหล่งน้ำใช้ การอุปโภคและการ เกษตรกรรมเพียงพอ	กองช่าง
64	ชุดรถยกบึงทับ โคกหนองปรือต่าง	เพื่อให้ประชาชนมี แหล่งน้ำใช้ในการ อุปโภคและการ เกษตรกรรม เชิงพอ	ชุดรถ หนองปรือต่าง ตำบล (เขตกำนัน)	500,000	500,000	500,000	500,000	500,000	ประชาชนได้รับ ประโยชน์ไม่น้อยกว่า ร้อยละ 70	ประชาชนมีแหล่งน้ำใช้ การอุปโภคและการ เกษตรกรรมเพียงพอ	กองช่าง
65	ก่อสร้างแนวกันโคลงกัน น้ำที่คลองเขาแดง ตำบลบึงนาคร หมู่ 9	เพื่อป้องกัน พังทลายของคันดิน บริเวณบึงนาคร	บ้านเจ้าพระ หมู่ 9	500,000	500,000	500,000	500,000	500,000	ประชาชนได้รับ ประโยชน์ไม่น้อยกว่า ร้อยละ 70	ป้องกันการพังทลายของ คันดินที่บริเวณบึงนาคร	กองช่าง
66	ปรับปรุงหัวสะพานปลา เป็นแหล่งท่องเที่ยว หมู่ 3	เพื่อให้ประชาชนมี สถานที่ท่องเที่ยว พักผ่อนหย่อนใจ และออกกำลังกาย	จัดงานหม่อมปลวก ไม้ยา ไม้ประทุ	200,000	200,000	200,000	200,000	200,000	ประชาชนได้รับ ประโยชน์ไม่น้อยกว่า ร้อยละ 70	ประชาชนมีสถานที่ท่องเที่ยว พักผ่อนหย่อนใจ และออกกำลังกาย	กองช่าง

2. บัญชีโครงการพัฒนาท้องถิ่น

รายละเอียดโครงการพัฒนา
 แผนพัฒนาท้องถิ่น (พ.ศ.2566-2570) เพิ่มเติม ครั้งที่ 1 ประจำปี พ.ศ. 2568
 องค์การบริหารส่วนตำบลไทรทอง อำเภอยะลา จังหวัดปัตตานี

ที่	โครงการ	วัตถุประสงค์	เป้าหมาย (ผลลัพธ์ของ โครงการ)	งบประมาณและพื้นที่					ตัวชี้วัด (KPI)	ผลที่คาดว่าจะได้รับ	หน่วยงาน รับผิดชอบ พื้นที่
				2566 (บาท)	2567 (บาท)	2568 (บาท)	2569 (บาท)	2570 (บาท)			
67	ก่อสร้างฝายเขื่อนกั้นแบบ มท.2527 ลำห้วยหนึ่ง บ้านเขี้ยวเอ ของ บ้านบาคาอี หมู่ 2	เพื่อให้ประชาชนมี แหล่งน้ำใช้ในการทำ สวนโกลนและการ เกษตรอย่าง เพียงพอ	สันเขื่อนกว้าง 1.5 เมตร สูง 2.0 เมตร มีฝายสูง 3.5 เมตร	-	867,000	867,000	867,000	667,000	ประชาชนได้รับ ประโยชน์ไม่น้อยกว่า ร้อยละ 70	ประชาชนมีแหล่งน้ำใช้ ในการทำสวนโกลนและการ เกษตรอย่างเพียงพอ	กองช่าง
68	ก่อสร้างฝายเขื่อนกั้นแบบ มท.2527 ลำห้วยกราก บ้านบาคาอี หมู่ 7	เพื่อให้ประชาชนมี แหล่งน้ำใช้ในการทำ สวนโกลนและการ เกษตรอย่าง เพียงพอ	สันเขื่อนกว้าง 1.2 เมตร สูง 2.0 เมตร มีฝายสูง 3.5 เมตร	-	759,000	759,000	759,000	759,000	ประชาชนได้รับ ประโยชน์ไม่น้อยกว่า ร้อยละ 70	ประชาชนมีแหล่งน้ำใช้ ในการทำสวนโกลนและการ เกษตรอย่างเพียงพอ	กองช่าง
69	ก่อสร้างฝายเขื่อนกั้นแบบ มท.2527 ลำห้วยตึงยาง น้ำพ่อประเทง ฟังสวนวังเขตุ บ้านบาคาอี หมู่ 5	เพื่อให้ประชาชนมี แหล่งน้ำใช้ในการทำ สวนโกลนและการ เกษตรอย่าง เพียงพอ	สันเขื่อนกว้าง 1.5 เมตร สูง 1.5 เมตร มีฝายสูง 3 เมตร	-	787,900	787,900	787,900	787,900	ประชาชนได้รับ ประโยชน์ไม่น้อยกว่า ร้อยละ 70	ประชาชนมีแหล่งน้ำใช้ ในการทำสวนโกลนและการ เกษตรอย่างเพียงพอ	กองช่าง
70	ก่อสร้างฝายเขื่อนกั้นแบบ มท.2527 ลำห้วยหนึ่ง นาคอสมพงษ์ เจริญ บ้านบาคาอี หมู่ 6	เพื่อให้ประชาชนมี แหล่งน้ำใช้ในการทำ สวนโกลนและการ เกษตรอย่าง เพียงพอ	สันเขื่อนกว้าง 1.6 เมตร สูง 2.0 เมตร มีฝายสูง 3.5 เมตร	-	977,700	977,700	977,700	977,700	ประชาชนได้รับ ประโยชน์ไม่น้อยกว่า ร้อยละ 70	ประชาชนมีแหล่งน้ำใช้ ในการทำสวนโกลนและการ เกษตรอย่างเพียงพอ	กองช่าง

2. บัญชีโครงการพัฒนาท้องถิ่น

รายงานผลโครงการพัฒนา
 แผนพัฒนาท้องถิ่น (พ.ศ.2566-2570) จัดเต็ม ครั้งที่ 1 ประจำปี พ.ศ. 2568
 องค์การบริหารส่วนตำบลโตกท่าม อำเภอเขวาสินรินทร์

ที่	โครงการ	วัตถุประสงค์	เป้าหมาย (ผลผลิตของ โครงการ)	งบประมาณแผ่นดิน					ตัวชี้วัด (KPI)	ผลที่คาดว่าจะได้รับ	หน่วยงาน รับผิดชอบ หลัก
				2566 (บาท)	2567 (บาท)	2568 (บาท)	2569 (บาท)	2570 (บาท)			
71	ก่อสร้างระบบน้ำดื่มแบบ ล้างขวดพืงอัสลา นากานะฮันต์สามาร บ้านโพนสีราษฎร์ 10	เพื่อให้ประชาชนมี แหล่งน้ำใช้บริโภค สุภาพและการ เกษตรอย่าง เพียงพอ	เส้นผ่าศูนย์กลาง 10 เมตร สูง 1.5 เมตร ผนังสูง 3 เมตร	630,800	630,800	630,800	630,800	630,800	ประชาชนได้รับ ประโยชน์ข้อยก เว้น ๑๕๕ ไร่	ประชาชนมีแหล่งน้ำใช้ การอุปโภคและ เกษตรอย่างเพียงพอ	กองช่าง
72	ก่อสร้างระบบน้ำดื่มแบบ ล้างขวดพืงอัสลา นากานะฮันต์สามาร บ้านโพนสีราษฎร์ 10	เพื่อให้ประชาชนมี แหล่งน้ำใช้บริโภค สุภาพและการ เกษตรอย่าง เพียงพอ	เส้นผ่าศูนย์กลาง 10 เมตร สูง 1.5 เมตร ผนังสูง 3 เมตร	-	630,800	630,800	630,800	630,800	ประชาชนได้รับ ประโยชน์ข้อยก เว้น ๑๕๕ ไร่	ประชาชนมีแหล่งน้ำใช้ การอุปโภคและ เกษตรอย่างเพียงพอ	กองช่าง

2 บัญชีโครงการพัฒนาท้องถิ่น

รายละเอียดโครงการพัฒนา

แผนพัฒนาท้องถิ่น (พ.ศ. 2566-2570) เพิ่มเติม ครั้งที่ 1 ประจำปี พ.ศ. 2568

องค์การบริหารส่วนตำบลเอื้อมงาม อำเภอเขวาสินรินทร์ จังหวัดบุรีรัมย์

ยุทธศาสตร์ที่ 3 พัฒนาระบบส่งเสริมการท่องเที่ยวและการจัดการทรัพยากรธรรมชาติและสิ่งแวดล้อม

ยุทธศาสตร์การพัฒนาที่ 3 ส่งเสริมการเกษตรอย่างยั่งยืน

6. ยุทธศาสตร์ด้านศิลปวัฒนธรรมจากวิถีประเพณีและภูมิปัญญาท้องถิ่น

6.1 แผนงานการศาสนา วัฒนธรรมและนันทนาการ

ที่	โครงการ	วัตถุประสงค์	เป้าหมาย (ผลผลิตของ โครงการ)	งบประมาณเสริมมา				ตัวชี้วัด (KPI)	ผลที่คาดว่าจะได้รับ	หน่วยงาน รับผิดชอบ หลัก	
				2566 (บาท)	2567 (บาท)	2568 (บาท)	2569 (บาท)				2570 (บาท)
1	ปรับปรุงบริเวณรอบวัดและศาลาสนามในเขตตำบลเอื้อมงาม	เพื่อปรับปรุงภูมิทัศน์บริเวณรอบวัดศาลาสนามให้สะอาดและร่มรื่น	บริเวณรอบวัด/ศาลาสนามไม่ต่ำกว่า 100 ตารางวา	240,000	240,000	240,000	740,000	240,000	ความสะอาดและร่มรื่น ดีเยี่ยมบริเวณรอบวัดและศาลาสนาม	บริเวณรอบวัดและศาลาสนามและผู้นำเฝ้ารักษา	กองการศึกษา
2	ปรับปรุงภูมิทัศน์บริเวณรอบศาลาหมู่บ้าน	เพื่อปรับปรุงภูมิทัศน์บริเวณรอบศาลาหมู่บ้านให้สะอาดและร่มรื่น	บริเวณรอบศาลา หมู่ 1-12	100,000	100,000	100,000	100,000	100,000	ความสะอาดและร่มรื่น ระบบบริเวณรอบศาลาหมู่บ้าน	บริเวณรอบศาลาหมู่บ้าน สะอาดและร่มรื่น ดีเยี่ยม	กองการศึกษา
3	ปรับปรุงภูมิทัศน์บริเวณรอบศาลาหมู่บ้าน	เพื่อปรับปรุงภูมิทัศน์บริเวณรอบศาลาหมู่บ้านให้สะอาดและร่มรื่น	บริเวณรอบศาลา หมู่ 1-12	30,000	30,000	30,000	30,000	30,000	ความสะอาดและร่มรื่น บ้านสะอาดและร่มรื่น ดีเยี่ยม	บริเวณรอบศาลาหมู่บ้าน บ้านสะอาดและร่มรื่น ดีเยี่ยม	กองการศึกษา
4	ปรับปรุงภูมิทัศน์บริเวณรอบศาลาหมู่บ้านและหัวน้ำใส	เพื่อปรับปรุงภูมิทัศน์บริเวณรอบศาลาหมู่บ้านและหัวน้ำใสให้สะอาด	บริเวณรอบศาลา หมู่ 1-12	240,000	240,000	240,000	240,000	240,000	ความสะอาดและร่มรื่น และสวนสาธารณะ รอบศาลาหมู่บ้านและหัวน้ำใส	บริเวณรอบศาลาหมู่บ้านและหัวน้ำใส สวนสาธารณะ บ้านสะอาดและร่มรื่น ดีเยี่ยม	กองการศึกษา

2. บัญชีโครงการพัฒนาท้องถิ่น

รายละเอียดโครงการพัฒนา
แผนพัฒนาท้องถิ่น (พ.ศ. 2566-2570)เพิ่มเติม ครั้งที่ 1 ประจำปี พ.ศ. 2568
องค์การบริหารส่วนตำบลโพนบก อำเภอเขวาสินรินทร์ จังหวัดบุรีรัมย์

ที่	โครงการ	วัตถุประสงค์	เป้าหมาย (ผลผลิตของโครงการ)	งบประมาณและที่มา					ตัวชี้วัด (KPI)	ผลที่คาดว่าจะได้รับ	หน่วยงานรับผิดชอบหลัก
				2566 (บาท)	2567 (บาท)	2568 (บาท)	2569 (บาท)	2570 (บาท)			
5	ส่งเสริมสนับสนุนผู้สูงอายุท้องถิ่น	เพื่อให้บริการกับผู้สูงอายุที่ด้อยโอกาสให้สามารถเข้าถึงบริการสุขภาพได้อย่างทั่วถึง	ประชาชนในตำบล	100,000	100,000	100,000	100,000	100,000	ประชาชนในตำบลที่เข้าถึงบริการสุขภาพเพิ่มขึ้นร้อยละ 50	ประชาชนสามารถเข้าถึงบริการสุขภาพได้อย่างทั่วถึง	อบจบุรีรัมย์
6	ประเพณีวันสงกรานต์	เพื่อส่งเสริมวิถีชีวิตที่ดีงามของประชาชนในตำบล	ประชาชนในตำบล	100,000	100,000	100,000	100,000	100,000	ประชาชนมีส่วนร่วมในการอนุรักษ์ประเพณีท้องถิ่น	อบจบุรีรัมย์	
7	ประเพณีแห่เทียนพรรษา	เพื่อส่งเสริมวิถีชีวิตที่ดีงามของประชาชนในตำบล	ประชาชนในตำบล	100,000	100,000	100,000	100,000	100,000	ประชาชนเข้าร่วมกิจกรรมร้อยละ 80	ประชาชนมีส่วนร่วมในการอนุรักษ์ประเพณีท้องถิ่น	อบจบุรีรัมย์
8	ประเพณีงานแห่ขบวน	เพื่อส่งเสริมวิถีชีวิตที่ดีงามของประชาชนในตำบล	ประชาชนในตำบล	100,000	100,000	100,000	100,000	100,000	ประชาชนเข้าร่วมกิจกรรมร้อยละ 80	ประชาชนมีส่วนร่วมในการอนุรักษ์ประเพณีท้องถิ่น	อบจบุรีรัมย์
9	ยุทธศาสตร์การอนุรักษ์ประเพณีวันสงกรานต์	เพื่อส่งเสริมวิถีชีวิตที่ดีงามของประชาชนในตำบล	ประชาชนในตำบล	100,000	100,000	100,000	100,000	100,000	ประชาชนเข้าร่วมกิจกรรมร้อยละ 20	ประชาชนมีส่วนร่วมในการอนุรักษ์ประเพณีท้องถิ่น	อบจบุรีรัมย์

2. บัญชีโครงการพัฒนาท้องถิ่น

รายละเอียดโครงการพัฒนา
แผนพัฒนาท้องถิ่น (พ.ศ. 2566-2570) เพิ่มเติม ครั้งที่ 1 ประจำปี พ.ศ. 2568
องค์การบริหารส่วนตำบลโพนทราย อำเภอมหาสารคาม จังหวัดบึงกาฬ

ที่	โครงการ	วัตถุประสงค์	เป้าหมาย (ผลผลิตของ โครงการ)	งบประมาณและเงิน					ตัวชี้วัด (KPI)	แหล่งที่มาของเงิน ที่ได้รับ	หน่วยงาน รับผิดชอบ หลัก
				2566 (บาท)	2567 (บาท)	2568 (บาท)	2569 (บาท)	2570 (บาท)			
10	ประเพณีประจำปีท้องถิ่น	เพื่อส่งเสริมให้ ประชาชนมีส่วนร่วม ในการอนุรักษ์ ประเพณี/ระจำ ท้องถิ่น	ประชาชนในตำบล โพนทราย	100,000	100,000	100,000	100,000	100,000	ประชาชนมีส่วนร่วม การอนุรักษ์ประเพณี ท้องถิ่น	กอง การศึกษา	
11	รวบรวมอนุรักษ์ภูมิ ปัญญาท้องถิ่น	เพื่อส่งเสริมให้ ประชาชนมีส่วนร่วม ในการอนุรักษ์ สืบสานภูมิปัญญา	ประชาชนทุก หมู่บ้าน	100,000	100,000	100,000	100,000	100,000	ประชาชนมีส่วนร่วม การอนุรักษ์ภูมิปัญญา ท้องถิ่น	กอง การศึกษา	
12	ส่งเสริมอนุรักษ์ ประเพณีฮีตสิบสอง ศกษสิบสี่	เพื่อส่งเสริมให้ ประชาชนมีส่วนร่วม ในการอนุรักษ์ ประเพณีฮีตสิบสอง ศกษสิบสี่	ประชาชนทุก หมู่บ้าน	120,000	120,000	120,000	120,000	120,000	ประชาชนมีส่วนร่วมใน การอนุรักษ์ประเพณี ฮีตสิบสองศกษสิบสี่	กอง การศึกษา	
13	ส่งเสริมการทอ สารพันชั่ง	เพื่อเป็นการส่งเสริม ให้ประชาชนได้ อนุรักษ์/สืบทอด สารพันชั่ง	ประชาชนทุก หมู่บ้าน	10,000	10,000	10,000	10,000	10,000	ประชาชนมีส่วนร่วมใน การอนุรักษ์การทอ สารพันชั่ง	กอง การศึกษา	
15	ศูนย์สืบคุณค่า จารีตประเพณี	เพื่อเป็นการส่งเสริม ให้ประชาชนได้ เรียนรู้เกี่ยวกับ คุณธรรม จริยธรรม	ประชาชนในเขต ตำบล	120,000	120,000	120,000	120,000	120,000	ประชาชนมีส่วนร่วม สืบสานจารีตประเพณี	กอง การศึกษา	

2-บัญชีโครงการพัฒนาท้องถิ่น

รายละเอียดโครงการพัฒนา
แผนพัฒนาท้องถิ่น (พ.ศ. 2566-2570) เก็บเงิน ครั้งที่ 1 ประจำปี พ.ศ. 2568
องค์การบริหารส่วนตำบลโพนทราย อำเภอเสนา จังหวัดบึงกาฬ

ที่	โครงการ	วัตถุประสงค์	เป้าหมาย (ผลผลิตของโครงการ)	งบประมาณและที่มา				ตัวชี้วัด (KPI)	ผลที่คาดว่าจะได้รับ	หน่วยงานรับผิดชอบ
				2566 (บาท)	2567 (บาท)	2568 (บาท)	2569 (บาท)			
16	บ้านเด็กปฐมวัยรวมเมือง ในวินาสัญญากลางศาสนา	เพื่อส่งเสริมให้ ประชาชนได้ทำ ประโยชน์เนื่องใน วันสำคัญของชาติ	ประชาชนในตำบล	100,000	100,000	100,000	100,000	100,000	ประชาชนได้ทำ ประโยชน์เนื่องในวัน สำคัญชาติ ศาสนา พระมหากษัตริย์	กอง การศึกษา
17	เพิ่มศักยภาพผู้นำชุมชน ในการประกอบพิธีกรรม ทางศาสนา	เพื่อเสริมและ อนุรักษ์จารีต พิธีกรรมทางศาสนา	ผู้นำชุมชน/ส.ค.ต. ทั้ง 12 หมู่บ้าน เจ้า รหมัญกรมราช ประกอบพิธีกรรม ทางศาสนา	100,000	100,000	100,000	100,000	ผู้นำชุมชน/ส.ค.ต. ทั้ง 12 หมู่บ้าน สามารถ ประกอบพิธีกรรมทาง ศาสนาได้ ร้อยละ 60	ผู้นำชุมชน/ส.ค.ต. สามารถประกอบ พิธีกรรมทางศาสนาได้ อย่างถูกต้อง	กอง การศึกษา

2. บัญชีโครงการพัฒนาท้องถิ่น

รายละเอียดโครงการพัฒนา
 แผนพัฒนาท้องถิ่น (พ.ศ. 2566-2570) เพิ่มเติม ครั้งที่ 1 ประจำปี พ.ศ. 2568
 องค์การบริหารส่วนตำบลโคกแก้ว อําเภอเขวาสินรินทร์ จังหวัดบุรีรัมย์

ยุทธศาสตร์จังหวัดที่ 5 พัฒนาระบบการบริหารจัดการภาครัฐ
 ยุทธศาสตร์การพัฒนาของกรมการปกครองส่วนท้องถิ่นในเขตจังหวัด 5 การพัฒนาระบบการบริหารจัดการภาครัฐ

7. ยุทธศาสตร์การพัฒนาด้านระบบการบริการจัดการที่ดี
 7.1 ผลลัพธ์ที่คาดหวัง

ที่	โครงการ	วัตถุประสงค์	เป้าหมาย (ยอดฮิตของ โครงการ)	งบประมาณและที่มา				ตัวชี้วัด (KPI)	ผลลัพธ์ที่คาดว่าจะได้รับ	หน่วยงาน รับผิดชอบ	
				2566 (บาท)	2567 (บาท)	2568 (บาท)	2569 (บาท)				2570 (บาท)
1	ค่าจ้างรับปรุงระบบไฟฟ้า หน่วยงาน, แบบ.โสตถก	เพื่อเป็นการประชาสัมพันธ์ สัมพันธไมตรี ข้าราชการและ ดำเนินกิจกรรม หน่วยงาน	ปรับปรุงระบบไฟฟ้า หน่วยงาน	30,000	30,000	30,000	30,000	30,000	อบต.โคกแก้ว ประชาสัมพันธ์ กิจกรรมต่าง ๆ ร้อยละ 60 ขึ้นไป	หน่วยงานได้ ประชาสัมพันธ์กับ ข้าราชการและ พนักงาน ทั้งหมดต่าง ๆ	สำนักงาน ท้องถิ่น
2	ปรับปรุงซ่อมแซมหอ กระแจะไว้ในชุมชน	เพื่อให้ประชาชน ได้รับข่าวสาร มาจก มาจก	12 หมู่บ้าน	100,000	100,000	100,000	100,000	100,000	ประชากรได้รับ ข่าวสาร ร้อยละ 80	ประชาชนได้รับ ข่าวสาร จากทาง มาจก	สำนักงาน ท้องถิ่น
3	พบตามแบบพัฒนา ท้องถิ่น	เพื่อให้ประชาชน มีส่วนร่วมในการ จัดทำแผนพัฒนา ท้องถิ่น	12 หมู่บ้าน	30,000	30,000	30,000	30,000	30,000	ประชาชนทุกคน มีส่วนร่วม ในการจัดทำ แผนพัฒนา ท้องถิ่น	ประชาชนมีส่วนร่วม ในการจัดทำ แผนพัฒนา ท้องถิ่น	สำนักงาน ท้องถิ่น
4	จัดงานประกวด ศิลปะและวัฒนธรรม ชาติ	เพื่อให้ประชาชน เห็นความ สำคัญของ ศิลปวัฒนธรรม ชาติ	ประชาชนใน ตำบล	50,000	50,000	50,000	50,000	50,000	ประชาชนมีความ รัก สักดิ์ ของชาติ ร้อยละ 100	ประชาชนเห็น ความ สำคัญของ ศิลปวัฒนธรรม ชาติ ร้อยละ 100	สำนักงาน ท้องถิ่น

รายละเอียดโครงการพัฒนา
แผนพัฒนาท้องถิ่น (พ.ศ. 2566-2570) เติมน้ำดื่ม ครั้งที่ 1 ประจำปี พ.ศ. 2568
องค์การบริหารส่วนตำบลโลกเก่า อำเภอเสนา จังหวัดปทุมธานี

วัตถุประสงค์	เป้าหมาย (ผลผลิตของโครงการ)	งบประมาณและอื่นๆ					ตัวชี้วัด (KPI)	ผลที่คาดว่าจะได้รับ	หน่วยงาน รับผิดชอบ หลัก
		2566 (บาท)	2567 (บาท)	2568 (บาท)	2569 (บาท)	2570 (บาท)			
5 ปกป้องสุขภาพน้ำดื่ม เชิงชาติ	ประชาชนไม่เจ็บ ป่วย	50,000	50,000	50,000	50,000	50,000	ประชาชนมีความ รัก รักดีต่อสถานที่ สาธารณะ พร้อมหากผู้ช่วย ป้องกัน	ประชาชนที่ป่วย จากน้ำดื่ม	สำนักงาน สาธารณสุข จังหวัดปทุมธานี
6 เครื่องดื่มสะอาด	ประชาชนไม่ เจ็บป่วย	50,500	50,300	50,300	50,000	50,000	ประชาชนมีความ รัก รักดีต่อสถานที่ พร้อมหากผู้ช่วย ป้องกัน	ประชาชนที่ป่วย จากน้ำดื่ม	สำนักงาน สาธารณสุข จังหวัดปทุมธานี
7 จัดทำป้าย ประชาสัมพันธ์ แบบธง ภาษาท้องถิ่น ป้ายประชาสัมพันธ์ ป้ายประชาสัมพันธ์ ป้ายประชาสัมพันธ์	ประชาชนไม่ เจ็บป่วย	25,500	25,000	25,000	25,000	25,000	ประชาชนมีความ รัก รักดีต่อสถานที่ พร้อมหากผู้ช่วย ป้องกัน	ประชาชนที่ป่วย จากน้ำดื่ม	สำนักงาน สาธารณสุข จังหวัดปทุมธานี
8 สื่อสารประชาสัมพันธ์	จัดเตรียมเอกสาร ประชาสัมพันธ์	600,000	600,000	600,000	600,000	600,000	ประชาชนมีความ รัก รักดีต่อสถานที่ พร้อมหากผู้ช่วย ป้องกัน	ประชาชนที่ป่วย จากน้ำดื่ม	สำนักงาน สาธารณสุข จังหวัดปทุมธานี

2. บัญชีโครงการพัฒนาท้องถิ่น

รายละเอียดโครงการพัฒนา
แผนพัฒนาท้องถิ่น (พ.ศ. 2566-2570) เพิ่มเดิม ครั้งที่ 1 ประจำปี พ.ศ. 2568
องค์การบริหารส่วนตำบลไผ่ก่าม อำเภอหนองขาหย่าง จังหวัดชัยภูมิ

ที่	โครงการ	วัตถุประสงค์	เป้าหมาย (ผลผลิตของ โครงการ)	งบประมาณและพื้นที่					ตัวชี้วัด (KPI)	ผลที่คาดว่าจะได้รับ	หน่วยงาน รับผิดชอบ หลัก
				2566 (บาท)	2567 (บาท)	2568 (บาท)	2569 (บาท)	2570 (บาท)			
9	โครงการรณรงค์ ควบคุมไฟป่า	เพื่อให้มีความ เกี่ยวกับมาตรการควบคุม ไฟป่า	มีการรณรงค์ให้ความรู้ ประชาชนในพื้นที่	10,000	10,000	10,000	10,000	10,000	ผู้เข้าร่วมกิจกรรมมี ความรู้เพิ่มขึ้น ร้อยละ 90	ผู้เข้าร่วมกิจกรรมมี ความรู้เพิ่มขึ้น	สำนักปลัด
10	ส่งเสริมจ้างชาวบ้าน	เพื่อช่วยขยายการมี จ้างในชุมชน	จัดซื้ออาหารให้ช้าง ป่า	50,000	50,000	50,000	50,000	50,000	จำนวนจ้างป่าที่ จ้างเพิ่มขึ้น การเกษตรลดลง	จ้างป่าที่สายพันธ์ที่ การเกษตรลดลง	สำนักปลัด
11	จัดเก็บภาษีเงินได้ สำหรับท้องถิ่น	เพื่อให้ได้รับการออก จัดเก็บภาษีเงินได้ สถานที่	2 หมู่บ้าน	10,000	10,000	10,000	10,000	10,000	ยอดเงิน สามารถจัดเก็บภาษี เพิ่มขึ้น ร้อยละ 5	ยอดเงิน เพิ่มขึ้น	ท.ศ.๖๕
12	โครงการนิเวศ บำบัดน้ำเสียชุมชน ในตำบล ชัยภูมิ การปรับปรุงพื้นที่และค่า หน่วยความยาวท่อ ประปา	เพื่อปรับปรุง ค่าธรรมเนียมนิเวศ การบำบัดน้ำเสีย ในชุมชน	อบต.ไผ่ก่าม	100,000	100,000	100,000	100,000	100,000	อบต.สามารถจ่าย ค่าธรรมเนียมนิเวศ ในชุมชน ได้ครบถ้วน	อบต.ไผ่ก่าม สามารถจ่าย ค่าธรรมเนียมนิเวศ ในชุมชนได้ครบถ้วน และปรับปรุงพื้นที่ ในชุมชน	สำนักปลัด
13	ดำเนินโครงการ การปรับปรุง	เพื่อปรับปรุง จัดทำโครงการ ภาคบังคับ	รอบ 4 ปี	10,000	10,000	10,000	10,000	10,000	จ่ายค่าจัดทำ ครบ	จ่ายค่าจัดทำ ครบ	สำนักปลัด
14	โครงการ งานพัฒนา ชุมชน	เพื่อพัฒนา ตำบล พัฒนา ชุมชน	พนักงาน กษ ผู้บริหาร กษ งานช่าง ช่าง ช่าง	300,000	300,000	300,000	300,000	300,000	พนักงาน กษ ผู้บริหาร กษ งานช่าง ช่าง ช่าง ช่าง	อบต.ไผ่ก่าม มีการ บริหารจัดการองค์กรใช้ อย่างมีประสิทธิภาพ	สำนักปลัด

2. บัญชีโครงการพัฒนาท้องถิ่น

รายละเอียดโครงการพัฒนา
 แยกตามแหล่งเงิน (พ.ศ. 2566-2570) เพื่อบegin ครั้งที่ 1 ประจำปี พ.ศ. 2568
 องค์การบริหารส่วนตำบลไผ่สีสุก อำเภอเสก้า จังหวัดปทุมธานี

ที่	โครงการ	วัตถุประสงค์	เป้าหมาย (ผลผลิตของ โครงการ)	งบประมาณและที่มา					ตัวชี้วัด (KPI)	ผลที่คาดว่าจะได้รับ	หน่วยงาน รับผิดชอบ
				2566 (บาท)	2567 (บาท)	2568 (บาท)	2569 (บาท)	2570 (บาท)			
15	ดำเนินการตาม มาตรการป้องกันและ ปราบปรามการทุจริต ภาครัฐ	เพื่อส่งเสริมการรวม มาตรการป้องกัน และปราบปรามการ ทุจริตภาครัฐ	อบรม แผนปฏิบัติการ ป้องกันและ ปราบปรามการ ทุจริตภาครัฐของ องค์ท้องถิ่น	30,000	30,000	30,000	30,000	30,000	การปฏิบัติงานมี ความ ถูกต้องเหมาะสม และตรงจุดส่วได้	บุคลากรในหน่วยงานมี จิตสำนึกและค่านิยมที่ดี และช่วยกันป้องกันและ ลดการทุจริตในหน่วยงาน	สำนักปลัด
16	สำรวจที่ดินสาธารณะ และสำรวจที่ดินในเขต ตำบลไผ่สีสุก	เพื่อสำรวจที่ดิน สาธารณะและ สำรวจที่ดินในเขต ตำบลไผ่สีสุก	ที่ดินสาธารณะ ที่สิ้นสภาพ ที่สิ้นสภาพแล้ว ไผ่สีสุก	30,000	30,000	30,000	30,000	30,000	การสำรวจที่ดิน สาธารณะและสำรวจ ที่ดินในเขตตำบล	ได้สำรวจที่ดินสาธารณะ และสำรวจที่ดินในเขต ตำบลไผ่สีสุก	กองช่าง
17	ชุดระบบขนส่งเพื่อ แก้ปัญหาขยะใน บริเวณเขตตำบล ไผ่สีสุก	เพื่อลดขยะ ที่ตกค้างใน ปัญหาขยะใน บริเวณเขตตำบล ไผ่สีสุก	ชุดรถบรรทุก เพื่อเก็บขยะ ในเขตตำบล ไผ่สีสุก	50,000	50,000	50,000	50,000	50,000	ชุดรถบรรทุก ได้มาครบ	ประชาชนไม่พบขยะ บริเวณเขตตำบล ไผ่สีสุก	กองช่าง
18	จัดทำระบบแผนที่ภาษี และทะเบียนทรัพย์สิน โดยใช้ระบบสารสนเทศ ทางภูมิศาสตร์	เพื่ออำนวยความสะดวก ผู้เสียภาษีและ ภาษีและทะเบียน ทรัพย์สิน	จัดทำระบบแผนที่ ภาษีและทะเบียน ทรัพย์สิน	700,000	700,000	700,000	700,000	700,000	การจัดเก็บภาษี ง่ายขึ้น รวดเร็ว	ได้จัดทำระบบแผนที่ภาษี และทะเบียนทรัพย์สิน โดยใช้ระบบสารสนเทศ ทางภูมิศาสตร์	กองช่าง ก่อสร้าง
19	ชุดระบบกำจัดกาก ขยะ	เพื่อเป็นการส่งเสริม ให้เกษตรกรได้ ความรู้เกี่ยวกับ การกำจัด กาก	12 ชุด	30,000	30,000	30,000	30,000	30,000	ประชาชน เข้าร่วมกิจกรรม ร้อยละ 60	เกษตรกรมีความรู้เกี่ยวกับ การกำจัดกาก	สำนักปลัด

2. บัญชีโครงการพัฒนาท้องถิ่น

รายละเอียดโครงการพัฒนา
แผนพัฒนาท้องถิ่น (พ.ศ. 2566-2570) เติมนิคม ครั้งที่ 1 ประจำปี พ.ศ. 2568
องค์การบริหารส่วนตำบลสีกัน อำเภอเชอโก จังหวัดปทุมธานี

ที่	โครงการ	วัตถุประสงค์	เป้าหมาย (ยผลผลิตของ โครงการ)	งบประมาณและพื้นที่				ตัวชี้วัด (KPI)	ผลที่คาดว่าจะได้รับ	หน่วยงาน รับผิดชอบ หลัก
				2566 (บาท)	2567 (บาท)	2568 (บาท)	2569 (บาท)			
20	จัดหาวัสดุอุปกรณ์ สำหรับศูนย์ข้อมูล วิชาการในการจัดซื้อจัด จ้างขององค์กรปกครองส่วน ท้องถิ่น	เพื่อจัดหาวัสดุ อุปกรณ์สำหรับศูนย์ ข้อมูลวิชาการ	องค์ประกอบของส่วน ท้องถิ่นในเขต อำเภอเชอโก	15,000	15,000	15,000	15,000	ศูนย์ข้อมูลข่าวสาร จัดซื้อ อุปกรณ์ วัสดุ 100	ศูนย์ข้อมูลข่าวสาร อำเภอเชอโก	สำนักงาน เจ้าพนักงาน
21	ดำเนินการนิคมชุมชน นิคมอุตสาหกรรม และ จำหน่ายที่ดินของ รัฐในพื้นที่อำเภอ เชอโก	เพื่อส่งเสริมการพัฒนา นิคมอุตสาหกรรม และ จำหน่ายที่ดินของ รัฐในพื้นที่อำเภอ เชอโก	เขตพื้นที่อำเภอ เชอโก	20,000	20,000	20,000	20,000	หน่วยงานราชการ พื้นที่อำเภอเชอโก ได้ดำเนินการตามนโยบาย ต่างๆ	หน่วยงานราชการในเขต พื้นที่อำเภอเชอโก	สำนักงาน เจ้าพนักงาน
22	จัดหาอุปกรณ์เครื่องใช้ สำนักงาน โครงการงานประ เพณี งานรัฐพิธี งาน เฉลิมพระเกียรติ เมือง ในโอกาสสำคัญ	เพื่อสนององค์ ความเจริญก้าวหน้าและ สำนึกในพระมหา กรุณาธิคุณ	จัดกิจกรรมวัน สำคัญของชาติ	40,000	40,000	40,000	40,000	ประมาณในพื้นปีที่ ดำเนินการได้รวม พิธี ร้อยละ 80	ประชาชนในพื้นที่อำเภอ เชอโก	สำนักงาน เจ้าพนักงาน
23	นิคมชุมชนโครงการ ศูนย์ปฏิบัติการรวม การช่วยเหลือประชาชน ขององค์กรปกครองส่วน ท้องถิ่น อำเภอเชอโก จังหวัดปทุมธานี	เพื่อลดต้นทุน ปฏิบัติการรวม การช่วยเหลือ ประชาชนของ องค์กรปกครองส่วน ท้องถิ่น อำเภอเชอโก จังหวัดปทุมธานี	องค์กรปกครองส่วน ท้องถิ่นในเขต อำเภอเชอโก	15,000	15,000	15,000	15,000	ศูนย์ปฏิบัติการรวม ในกรณี ช่วยเหลือประชาชน ขององค์กรปกครอง ส่วนท้องถิ่น ได้รับ เงินอุดหนุน	เป็นสถานที่ทำงาน รวบรวมประชาชน พื้นถิ่นส่งมา และช่วยเหลือ อื่นที่เกี่ยวข้องกับ ช่วยเหลือประชาชน	สำนักงาน เจ้าพนักงาน

2. บัญชีโครงการพัฒนาท้องถิ่น

รายละเอียดโครงการพัฒนา
 แผนพัฒนาที่ยั่งยืน (พ.ศ. 2566-2570) เพิ่มเติม ครั้งที่ 1 ประจำปี พ.ศ. 2568
 องค์การบริหารส่วนตำบลไผ่ก่าม อำเภอเสนา จังหวัดฉะเชิงเทรา

ยุทธศาสตร์จังหวัดที่ 5 พัฒนาระดับการบริหารจัดการภาครัฐ
 ยุทธศาสตร์การพัฒนาองค์การปกครองส่วนท้องถิ่นในจังหวัด 5 การพัฒนาระดับการบริหารจัดการภาครัฐ

7. ยุทธศาสตร์การพัฒนาสำหรับระบบการบริหารจัดการที่ดี
 7.2 แผนงานอุตสาหกรรมและการโยธา

ที่	โครงการ	วัตถุประสงค์	เป้าหมาย (ผลผลิตของ โครงการ)	งบประมาณและที่มา					ตัวชี้วัด (KPI)	ผลที่คาดว่าจะได้รับ	หน่วยงาน รับผิดชอบ หลัก
				2566 (บาท)	2567 (บาท)	2568 (บาท)	2569 (บาท)	2570 (บาท)			
1	ยวณ.สิ่งจ.ปฏิบัติการ ผลิตภัณฑ์งานจ.น.เสว.ม. เหล็กและผลิต เครื่องร่อนผ้าฝ้าย/โกล บรีโกล	เพื่อให้ประชาชนมี ความอุ่นใจ สามารถผลิตเครื่อง ร่อนผ้าฝ้าย การอุปโภคบริโภค ได้	12 หมู่บ้าน	320,000	300,000	300,000	300,000	300,000	ผู้เข้าร่วมอบรม สามารถผลิตเครื่อง ร่อนผ้าฝ้ายได้ ร้อยละ 80	ประชาชนมีความรู้และ สามารถผลิตเครื่องร่อน ผ้าฝ้ายได้ นำในการอุปโภคบริโภคได้	กองช่าง

2. บัญชีโครงการพัฒนาท้องถิ่น

รายละเอียดโครงการพัฒนา
แผนพัฒนาท้องถิ่น (พ.ศ. 2566-2570) เพิ่มเดิม ครั้งที่ 1 ประจำปี พ.ศ. 2568
องค์การบริหารส่วนตำบลโพนคำ อำเภอเขาค้อ จังหวัดบึงกาฬ

ที่	โครงการ	วัตถุประสงค์	เป้าหมาย (ผลผลิตของ โครงการ)	งบประมาณและที่มา					ตัวชี้วัด (KPI)	ผลที่คาดว่าจะได้รับ	หน่วยงาน รับผิดชอบ หลัก
				2566 (บาท)	2567 (บาท)	2568 (บาท)	2569 (บาท)	2570 (บาท)			
4	เดินรถพบกองทุน บ้านนี้บ้านคุณ ข้าฯ: ข้าราชการท้องถิ่น (ภาค)	เพื่อจ่ายเป็นเงิน สมทบ กบย ตาม พ.ร.บ. บ้านนี้ บ้านคุณข้าราชการ ส่วนท้องถิ่น	ตลอดปี	250,000	250,000	250,000	250,000	250,000	มอบสามารถจ่ายเงิน สมทบ กบย ได้ ตามที่กำหนด กำหนด ร้อยละ 100	พนักงานท้องถิ่นมีขวัญ กำลังใจ, มีความประพฤติดี	กองคลัง
5	เดินรถพบกองทุน เงินทดแทน	เพื่อจ่ายเป็นเงิน สมทบกองทุน, กองทุนเงินทดแทน ให้กับพนักงานจ้าง	ตลอดปี	10,000	10,000	10,000	10,000	10,000	มอบสามารถส่ง สมทบกองทุนเงิน ทดแทนได้ ร้อยละ 100	พนักงานจ้างมีกองทุนเงิน ทดแทน	กองคลัง

สรุปบัญชีโครงการพัฒนา
แผนพัฒนาท้องถิ่น
ตามแบบ ผ 01/1

2. บัญชีโครงการพัฒนาที่ดิน

แบบ ผ. 01.1

บัญชีโครงการพัฒนาที่ดินจากงบพัฒนาที่ดินของสำนักงานคณะกรรมการ
อำนวยการบริหารส่วนท้องถิ่น ด้านเกษตรกรรม จังหวัดปทุมธานี

	ปี 2566		ปี 2567		ปี 2568		ปี 2569		ปี 2570		รวม 5 ปี	
	จำนวนโครงการ	งบประมาณ (บาท)	จำนวนโครงการ	งบประมาณ (บาท)	จำนวนโครงการ	งบประมาณ (บาท)	จำนวนโครงการ	งบประมาณ (บาท)	จำนวนโครงการ	งบประมาณ (บาท)	จำนวนโครงการ	งบประมาณ (บาท)
โครงการพัฒนาที่ดินเกษตรกรรม	59	71,743,000	59	71,743,000	59	71,743,000	59	71,743,000	59	71,743,000	295	358,715,000
รวมทั้งสิ้น	59	71,743,000	59	71,743,000	59	71,743,000	59	71,743,000	59	71,743,000	295	358,715,000

บัญชีโครงการพัฒนาท้องถิ่น

ตามแบบ ผ. 02/1

2. บัญชีโครงการพัฒนาท้องถิ่น

รายละเอียดโครงการพัฒนา
ที่มาจากงบประมาณพัฒนาหมู่บ้านและแผนพัฒนาชุมชน
แผนพัฒนาท้องถิ่น (พ.ศ. 2566-2570)
องค์การบริหารส่วนตำบลไทรทอง อำเภอเสนา จังหวัดอ่างทอง

ยุทธศาสตร์จังหวัดที่ 2 พัฒนาฐานโครงสร้างพื้นฐานและเพิ่มขีดความสามารถในการแข่งขัน
ยุทธศาสตร์การพัฒนาองค์กรปกครองส่วนท้องถิ่นในเขตจังหวัด 1 การพัฒนาฐานโครงสร้างพื้นฐาน การผังเมือง และการบริหารจัดการน้ำและสิ่งแวดล้อมทั้งสามภาคพื้น

1. ยุทธศาสตร์การพัฒนาตามโครงสร้างพื้นฐาน

ที่	โครงการ	วัตถุประสงค์	เป้าหมาย (ผลผลิตจริง โครงการ)	งบประมาณและที่มา				ตัวชี้วัด (KPI)	ผลที่คาดว่าจะได้รับ	หน่วยงาน รับผิดชอบ หลัก
				2566 (บาท)	2567 (บาท)	2568 (บาท)	2569 (บาท)			
1	ก่อสร้างอาคารขยายบ้าน คลองรังสิตใหม่ หมู่บ้าน หมู่ 1	เพื่อป้องกันน้ำท่วม ข้อมูลทุกพื้นที่	จำนวนบ้านใหม่ แบบ อ.๒๓ (กำหนด) 17 หมู่บ้าน (จากแผนชุมชน ระดับตำบล)	21,000,000 (บาท)	21,000,000 (บาท)	21,000,000 (บาท)	21,000,000 (บาท)	2570 (บาท)	ประชาชนเป็นผู้ยื่นเรื่อง ประสงค์ปัญหาทุกสาย	กองช่าง
2	ชุดเจาะบ่อน้ำบาดาล เพื่อการเกษตร	เพื่อให้ประชาชนมี แหล่งน้ำใช้เพาะ ปลูกพืชและการเกษตร ได้อย่างเพียงพอ	ชุดเจาะหรือ คอกขุดบ่อ ขนาด ๓๓ เมตร ๑๒๕.๕๐ เมตร หมู่ ๑, 10, 11, 12	500,000 (บาท)	500,000 (บาท)	500,000 (บาท)	500,000 (บาท)	500,000 (บาท)	ประชาชนมีแหล่งน้ำใช้ ในการอุปโภคและการ เกษตรอย่างเพียงพอ	กองช่าง
3	ชุดออกแจกจ่าย ยา	เพื่อให้ประชาชนมี แหล่งน้ำใช้เพาะ ปลูกพืชและการเกษตร ได้อย่างเพียงพอ	ชุดออกจ่าย ยา 10	100,000 (บาท)	100,000 (บาท)	100,000 (บาท)	100,000 (บาท)	100,000 (บาท)	ประชาชนมีแหล่งน้ำใช้ ในการอุปโภคและการ เกษตรอย่างเพียงพอ	กองช่าง
4	ชุดออกสำรวจ งาน	เพื่อให้ประชาชนมี แหล่งน้ำใช้ ปลูกพืชและการเกษตร ได้อย่างเพียงพอ	ชุดออกสำรวจ บ้าน หมู่ ๑	500,000 (บาท)	500,000 (บาท)	500,000 (บาท)	500,000 (บาท)	500,000 (บาท)	ประชาชนมีแหล่งน้ำใช้ ในการอุปโภคและการ เกษตรอย่างเพียงพอ	กองช่าง

2. บัญชีโครงการพัฒนาท้องถิ่น

รายละเอียดโครงการพัฒนา
ที่สำนักงานส่งเสริมพัฒนาชุมชนและแผนพัฒนาชุมชน
แผนพัฒนาท้องถิ่น (พ.ศ. 2566-2570)
องค์การบริหารส่วนตำบลโคกท่า อำเภอลำทะเมนชัย จังหวัดนครราชสีมา

ที่	โครงการ	วัตถุประสงค์	เป้าหมาย (ผลผลิตของโครงการ)	งบประมาณและที่มา				ตัวชี้วัด (KPI)	แหล่งที่มาของเงินได้รับ	หน่วยงานรับผิดชอบ
				2566 (บาท)	2567 (บาท)	2568 (บาท)	2569 (บาท)			
5	ติดตั้งไฟฟ้าพลังงานแสงอาทิตย์ หมู่ 6	เพื่อให้ประชาชนมีไฟฟ้าใช้ในการเกษตรอย่างเพียงพอและยั่งยืน	ติดตั้งไฟฟ้าพลังงานแสงอาทิตย์ หมู่ 6	250,000 (บาท)	250,000 (บาท)	250,000 (บาท)	250,000 (บาท)	ประชาชนได้รับประโยชน์ไม่ต่ำกว่าร้อยละ 70	ประชาชนมีไฟฟ้าใช้เป็นการเกษตรอย่างเพียงพอและยั่งยืน	กองช่าง
6	ก่อสร้างฝายน้ำล้น หมู่ 6	เพื่อให้ประชาชนมีแหล่งน้ำใช้ในการอุปโภคและเกษตรเพื่อบริโภค	ซ่อมแซมฝายน้ำล้น (ตามแบบ อบต.ท่ามะพร้าว)	450,000 (บาท)	450,000 (บาท)	450,000 (บาท)	450,000 (บาท)	ประชาชนได้รับประโยชน์ไม่ต่ำกว่าร้อยละ 70	ประชาชนมีแหล่งน้ำใช้ในอุปโภคและเกษตรอย่างเพียงพอ	กองช่าง
7	ซ่อมแซมฝายน้ำล้นท้ายคันลาด หมู่ 5	เพื่อให้ประชาชนมีแหล่งน้ำใช้ในการอุปโภคและเกษตรเพื่อบริโภค	ซ่อมแซมฝายน้ำล้น (ตามแบบ อบต.ท่ามะพร้าว)	75,000 (บาท)	75,000 (บาท)	75,000 (บาท)	75,000 (บาท)	ประชาชนได้รับประโยชน์ไม่ต่ำกว่าร้อยละ 70	ประชาชนมีแหล่งน้ำใช้ในอุปโภคและเกษตรอย่างเพียงพอ	กองช่าง
8	ขุดลอกหนองแวง หมู่ 5	เพื่อให้ประชาชนมีแหล่งน้ำใช้ในการอุปโภคและเกษตรอย่างเพียงพอ	ขุดลอกหนองแวงตามแบบ (อบต.ท่ามะพร้าว)	1,000,000 (บาท)	1,000,000 (บาท)	1,000,000 (บาท)	1,000,000 (บาท)	ประชาชนได้รับประโยชน์ไม่น้อยกว่าร้อยละ 70	ประชาชนมีแหล่งน้ำใช้ในการอุปโภคและเกษตรอย่างเพียงพอ	กองช่าง
9	ก่อสร้างฝายน้ำล้น หมู่ 5	เพื่อให้ประชาชนมีแหล่งน้ำใช้ในการอุปโภคและเกษตรอย่างเพียงพอ	ก่อสร้างฝายน้ำล้น (ตามแบบ อบต.ท่ามะพร้าว)	450,000 (บาท)	450,000 (บาท)	450,000 (บาท)	450,000 (บาท)	ประชาชนได้รับประโยชน์ไม่ต่ำกว่าร้อยละ 70	ประชาชนมีแหล่งน้ำใช้ในการอุปโภคและเกษตรอย่างเพียงพอ	กองช่าง

2. บัญชีโครงการที่มอบให้อำนาจ

รายละเอียดโครงการพัฒนา
ที่นำมาจากแผนพัฒนาหมู่บ้านและแผนพัฒนาชุมชน
แผนพัฒนาท้องถิ่น (พ.ศ. 2566-2570)
องค์การบริหารส่วนตำบลไทรก่าม อำเภอเสนา จังหวัดบุรีรัมย์

ที่	โครงการ	วัตถุประสงค์	เป้าหมาย (ผลผลิตของ โครงการ)	งบประมาณและอื่นๆ					ตัวชี้วัด (KPI)	ผลที่คาดว่าจะได้รับ	หน่วยงาน รับผิดชอบ หลัก
				2566 (บาท)	2567 (บาท)	2568 (บาท)	2569 (บาท)	2570 (บาท)			
10	ก่อสร้างระบบคอมพิวเตอร์ ภายในหมู่บ้าน หมู่ 1-12	เพื่อให้ประชาชนสามารถ ใช้ไปติดต่อราชการเร็ว และประหยัด	ถนนคอนกรีตยาว 4.5 กม. ทบ. 0.15 เมตร	10,000,000	10,000,000	10,000,000	10,000,000	10,000,000	ประชาชนได้รับ ประโยชน์ไม่ น้อยกว่าร้อยละ 70	ประชาชนที่สัญจรไปมา มีความสะดวก รวดเร็ว และปลอดภัยมากขึ้น	กองช่าง
11	ก่อสร้างสะพาน คอนกรีตเสริมเหล็ก หมู่ 11	เพื่อให้ประชาชนสัญจร ไปมาได้สะดวก รวดเร็ว และปลอดภัย	สะพานคอนกรีต เสริมเหล็ก 200 เมตร. ขอบ. กำแพงค้ำ (กำหนด)	100,000	100,000	100,000	100,000	100,000	ประชาชนได้รับ ประโยชน์ไม่ น้อยกว่าร้อยละ 70	ประชาชนที่สัญจรไปมา มีความสะดวก รวดเร็ว และปลอดภัยยิ่งขึ้น	กองช่าง
12	ขอระดมอาสา ซ่อมแซมบ้าน ที่เกาะ หมู่ 5	เพื่อให้ประชาชนสัญจร ไปมาได้สะดวก รวดเร็ว และปลอดภัย	ขออาสาของทาง ศูนย์ฯ เช่น ไม้พอง ผ้าพระ	10,000,000	10,000,000	10,000,000	10,000,000	10,000,000	ประชาชนได้รับ ประโยชน์ไม่ น้อยกว่าร้อยละ 70	ประชาชนที่สัญจรไปมา มีความสะดวก รวดเร็ว และปลอดภัยยิ่งขึ้น	กองช่าง
13	จัดทำสื่อรณรงค์ภายใน หมู่บ้าน	เพื่อให้ประชาชนมี ความปลอดภัยในการ ขับขี่	ติดตั้งป้ายเสียง ภายในหมู่บ้าน หมู่ 1-12	200,000	200,000	200,000	200,000	200,000	ประชาชนได้รับ ประโยชน์ไม่ น้อยกว่าร้อยละ 70	ประชาชนมีความปลอดภัย ใช้ในชีวิตและ ทรัพย์สิน	13
14	ปรับปรุงถนนลูกรัง เพื่อความสะดวก	เพื่อให้ประชาชนสัญจร ไปมาได้สะดวก รวดเร็ว และปลอดภัย	เสริมคันลูกรัง พร้อมเก็บเศษดิน หมู่ 1-12	๓0,0๐๐,๐๐๐	๓0,0๐๐,๐๐๐	๓0,0๐๐,๐๐๐	๓0,0๐๐,๐๐๐	๓0,0๐๐,๐๐๐	ประชาชนได้รับ ประโยชน์ไม่ น้อยกว่าร้อยละ 70	ประชาชนที่สัญจรไปมา มีความสะดวก รวดเร็ว และปลอดภัยยิ่งขึ้น	14
15	ซ่อมเสริมถนนลูกรัง	เพื่อให้ประชาชนสัญจร ไปมาได้สะดวก รวดเร็ว และปลอดภัย	ซ่อมเสริมถนนลูกรัง อาชีพทำนุหมู่บ้าน	500,000	500,000	500,000	500,000	500,000	ประชาชนได้รับ ประโยชน์ไม่ น้อยกว่าร้อยละ 70	ประชาชนที่สัญจรไปมา มีความสะดวก รวดเร็ว และปลอดภัยยิ่งขึ้น	15

2 บัญชีโครงการพัฒนาท้องถิ่น

รายละเอียดโครงการพัฒนา
 สำนักงานกรมพัฒนาชุมชน
 แผนพัฒนาท้องถิ่น (พ.ศ. 2566-2570)
 องค์การบริหารส่วนตำบลไผ่ก่าม อำเภอเจียงฯ จังหวัดบึงกาฬ

ที่	โครงการ	วัตถุประสงค์	เป้าหมาย (ผลผลิตของ โครงการ)	งบประมาณและเงิน				ตัวชี้วัด (KPI)	ผลที่คาดว่าจะได้รับ	หน่วยงาน รับผิดชอบ หลัก	
				2566 (บาท)	2567 (บาท)	2568 (บาท)	2569 (บาท)				2570 (บาท)
1.6	ก่อสร้างที่พักการ กักขังหมู่บ้าน	เพื่อใช้เป็นสถานที่ใน สำรวจกิจการ เกี่ยวกับกองทุน หมู่บ้าน	ก่อสร้างอาคาร สังเกตแปลงที่ (ขอประชุม ไตรมาส อบต. คำหนอง)	500,000	500,000	500,000	500,000	500,000	ประชาชนได้รับ ประโยชน์ไม่ น้อยกว่าร้อยละ 70	มีสถานที่ในการทำ กิจการเกี่ยวกับกองทุน หมู่บ้าน	กองช่าง
1.7	ก่อสร้างงานศาล ผลิตทางการเกษตร	เพื่อใช้เป็นสถานที่ ผลิตทางการเกษตร	สามคอนกรีต หมู่ 4	100,000	100,000	300,000	100,000	100,000	ประชาชน ได้รับประโยชน์ ไม่น้อยกว่า ร้อยละ 70	เกษตรกรมีสถานที่ ผลิตทางการเกษตร	กองช่าง

2. บัญชีโครงการพัฒนาท้องถิ่น

รายละเอียดโครงการพัฒนา
ที่นำมาจากแผนพัฒนาหมู่บ้านและแผนพัฒนาชุมชน
แม่ฮ่องสอนท้องถิ่น (พ.ศ.2566-2570)
องค์การบริหารส่วนตำบลโตก่าม อำเภอเชกา จังหวัดเชียงใหม่

ยุทธศาสตร์จังหวัดที่ 4 การพัฒนาคน ชุมชนและความมั่นคงสู่สังคมสุข

ยุทธศาสตร์การพัฒนาของ อบท.แม่ฮ่องสอนที่ 2 การส่งเสริมการเกษตร อาชีพ และคุณภาพชีวิตของประชาชน

2. ยุทธศาสตร์ด้านการส่งเสริมคุณภาพชีวิต

ที่	โครงการ	วัตถุประสงค์	เป้าหมาย (ผลผลิตของโครงการ)	งบประมาณและที่มา					ตัวชี้วัด (KPI)	ผลกระทบที่จะได้รับ	หน่วยงานรับผิดชอบ
				2566 (บาท)	2567 (บาท)	2568 (บาท)	2569 (บาท)	2570 (บาท)			
1	ส่งเสริมอาชีพ สร้างรายได้ให้กับผู้ว่างงาน	เพื่อฝึกอบรมส่งเสริมอาชีพให้กับผู้ว่างงาน	ประชาชนที่ว่างงานไม่ต่ำกว่า 100 คน	200,000	200,000	200,000	200,000	200,000	ประชาชนที่ว่างงานมีอาชีพและมีรายได้เพิ่มขึ้นร้อยละ 5	กองสวัสดิการ	
2	ส่งเสริมอาชีพให้กับกลุ่มผู้สูงอายุ	เพื่อเป็นกำลังเสริมอาชีพให้ผู้สูงอายุ	ผู้สูงอายุไม่ต่ำกว่า 100 คน	100,000	100,000	100,000	100,000	100,000	ผู้สูงอายุมีอาชีพและมีรายได้เพิ่มขึ้น	กองสวัสดิการ	
3	โครงการรวมกันและแก้ไขปัญหาคูหาญโพรงน้ำในชุมชน	เพื่อเป็นกำลังเสริมและลดระดับคูหาญที่ก่อให้เกิดปัญหาในชุมชน	ประชาชนไม่ต่ำกว่า 100 คน	200,000	200,000	200,000	200,000	200,000	ประชาชนมีความปลอดภัยจากโรค สัตว์ต่างๆ	สำนักปลัด	
4	ส่งเสริมสุขภาพ ของคนในตำบล	เพื่อส่งเสริมการออกกำลังกายและใช้เวลาร่วมกันในชุมชน	ประชาชนไม่ต่ำกว่า 100 คน	100,000	100,000	100,000	100,000	100,000	ประชาชนไม่ดื่ม สูบบุหรี่ และออกกำลังกายเป็นประจำ	สำนักปลัด	
5	โครงการส่งเสริมอาชีพให้ผู้สูงอายุในตำบล	เพื่อฝึกอบรมส่งเสริมอาชีพให้ผู้สูงอายุ	ผู้สูงอายุไม่ต่ำกว่า 100 คน	4,100,000	4,100,000	4,100,000	4,100,000	4,100,000	ผู้สูงอายุมีรายได้เพิ่มขึ้นร้อยละ 100	กองสวัสดิการ	
6	โครงการส่งเสริมอาชีพผู้พิการ	เพื่อเป็นการช่วยเหลือผู้พิการ	ผู้พิการไม่ต่ำกว่า 100 คน	540,000	540,000	540,000	540,000	540,000	ผู้พิการได้รับเงินจ้างงาน หรือ 100	กองสวัสดิการ	

2. บัญชีโครงการพัฒนาท้องถิ่น

วาระสมัยที่ ๖ โครงการพัฒนา
สำนักงานพัฒนาพื้นที่บ้านและแผนพัฒนาชุมชน
แผนพัฒนาท้องถิ่น (พ.ศ.2566-2570)
องค์การบริหารส่วนตำบลโสกท้าวแสน อำเภอเสนา จังหวัดบึงกาฬ

ที่	โครงการ	วัตถุประสงค์	เป้าหมาย (ผลผลิตของโครงการ)	งบประมาณและที่มา				ตัวชี้วัด (KPI)	เมตริกค่าที่จะได้รับ	หน่วยงานรับผิดชอบ	
				2566 (บาท)	2567 (บาท)	2568 (บาท)	2569 (บาท)				2570 (บาท)
7	โครงการส่งเสริมผู้ผลิตเชื้อเพลิง	เพื่อเป็นการช่วยเหลือเกษตรกร	ผู้ผลิตเชื้อเพลิงในตำบล	30,000	30,000	30,000	30,000	30,000	ผู้ผลิตเชื้อเพลิงในตำบล 100 ราย	กองสวัสดิการ	
8	สร้างคู่มือและโครงการศึกษาภาคี	เพื่อเป็นการสร้างคู่มือและโครงการศึกษาภาคี	ประชาชนในตำบลโสกท้าว	150,000	150,000	150,000	150,000	150,000	จำนวนผู้เข้าร่วมกิจกรรม	วิทยากรภาคีในชุมชน: ๓๓๖๖	สำนักงาน

๒. บัญชีโครงการพัฒนาท้องถิ่น

รายละเอียดโครงการพัฒนา

ที่นำมาจากแผนพัฒนาหมู่บ้านและแผนพัฒนาชุมชน
แผนพัฒนาท้องถิ่น (พ.ศ. ๒๕๖๖-๒๕๗๐) เพิ่มเติม ครั้งที่ ๑ ประจำปี พ.ศ. ๒๕๖๘
องค์การบริหารส่วนตำบลไผ่ก่าม อำเภอเสนา จังหวัดปทุมธานี

ยุทธศาสตร์การพัฒนาจังหวัดที่ ๔ การพัฒนาคน ชุมชนและคุณภาพสังคมอย่างยั่งยืน
ยุทธศาสตร์การพัฒนาองค์การปกครองส่วนท้องถิ่นในเขตจังหวัด ๒ การส่งเสริมการเกษตร ชาติพันธุ์ และคุณภาพชีวิตของประชาชน
๓. ยุทธศาสตร์ด้านการพัฒนาด้านการจัดระเบียบชุมชนเมือง และการรักษาความสงบเรียบร้อย

ที่	โครงการ	วัตถุประสงค์	เป้าหมาย (ผลผลิตของโครงการ)	งบประมาณและพื้นที่					ตัวชี้วัด (KPI)	ผลที่คาดว่าจะได้รับ	หน่วยงาน รับผิดชอบ หลัก
				๒๕๖๖ (บาท)	๒๕๖๗ (บาท)	๒๕๖๘ (บาท)	๒๕๖๙ (บาท)	๒๕๗๐ (บาท)			
๑	ติดตั้ง, พกรางและ เครื่องหมายจราจร หมู่ ๑, ๑๒	เพื่อความปลอดภัยใน การสัญจรในวงของ ประชาชน	๑๒ หมู่บ้าน	๑,๒๐๐,๐๐๐	๑,๒๐๐,๐๐๐	๑,๒๐๐,๐๐๐	๑,๒๐๐,๐๐๐	๑,๒๐๐,๐๐๐	ชุมชนมีความ ปลอดภัย ร้อยละ ๗๐	ความปลอดภัยในการ สัญจรไปมาของ ประชาชน	สำนักงานเจ้า พนักงาน
๒	ติดตั้งระบบไฟส่อง ทางแบบอัตโนมัติ และธรรมดา หมู่ ๑, ๑๒	เพื่อความปลอดภัยใน การสัญจรไปมาของ ประชาชน	๑๒ หมู่บ้าน	๑,๒๐๐,๐๐๐	๑,๒๐๐,๐๐๐	๑,๒๐๐,๐๐๐	๑,๒๐๐,๐๐๐	๑,๒๐๐,๐๐๐	ชุมชนมีความ ปลอดภัย ร้อยละ ๗๐	ความปลอดภัยในการ สัญจรไปมาของ ประชาชน	สำนักงานเจ้า พนักงาน
๓	ติดตั้งแผงวงโค้งกัน และติดตั้งแผงขวาง เทศบาลใหม่ สะพานสี่ และ เทศบาลสำคัญใน ชุมชน	เพื่อเป็นระดับริ่งทาง เกิดอุบัติเหตุในทาง สัญจรไป มาในวง เทศบาลต่างๆ	จำนวน ๒ จุด	๕๐,๐๐๐	๕๐,๐๐๐	๕๐,๐๐๐	๕๐,๐๐๐	๕๐,๐๐๐	อัตราการเกิด อุบัติเหตุลดลง	ประชาชนมีความ ปลอดภัยในชีวิตและ ทรัพย์สิน	สำนักงานเจ้า พนักงาน
๔	บูรณปฏิสังขรณ์หลัง น้ำท่วมขังบริเวณลาน กีฬาตำบลไผ่ก่าม	เพื่อแก้ไขปัญหาลานกีฬา ที่ชำรุดเสียหาย กีฬาตำบลไผ่ก่าม	๑ บัด พื้นฟู ประชาชนที่เดือดร้อน เสียด	๕๐,๐๐๐	๕๐,๐๐๐	๕๐,๐๐๐	๕๐,๐๐๐	๕๐,๐๐๐	ปัญหาอาชญา คดีในชุมชน ลดลง	ชุมชนปลอดภัยและ และมีคุณภาพ. ในอยู่ที่ดี ขึ้น.	สำนักงานเจ้า พนักงาน
๕	ส่งเสริมระบบสุขภาพ เชิงป้องกันและ จัดการโรคเรื้อรัง	เพื่อให้การชนมีส่วน ร่วมในการจัดการ	เฉพาะในตำบล ไผ่ก่าม	๑๐๐,๐๐๐	๑๐๐,๐๐๐	๑๐๐,๐๐๐	๑๐๐,๐๐๐	๑๐๐,๐๐๐	ประชาชนเข้าร่วม กิจกรรม ร้อยละ ๘๐	ประชาชนมีส่วนร่วมใน การจัดกิจกรรม	สำนักงานเจ้า พนักงาน

2. บัญชีโครงการพัฒนาท้องถิ่น

รายละเอียดโครงการพัฒนา

ที่นำมาจากแผนพัฒนาหมู่บ้านและแผนพัฒนาชุมชน
แบบพัฒนาท้องถิ่น (พ.ศ. 2566-2570) เพิ่มเติม ครั้งที่ 1 ประจำปี พ.ศ. 2568
องค์การบริหารส่วนตำบลโลกเก่า อำเภอเขมราฐ จังหวัดบึงกาฬ

ที่	โครงการ	วัตถุประสงค์	เป้าหมาย (ผลผลิตของโครงการ)	งบประมาณ				ตัวชี้วัด (KPI)	ผลที่คาดว่าจะได้รับ	หน่วยจํารับคําชอภย์
				2566 (บาท)	2567 (บาท)	2568 (บาท)	2569 (บาท)			
6	ฝึกอบรมชุมชนเข้มแข็ง	เพื่อสร้างความรู้ความเข้าใจในชุมชน	ประชาชนในตำบล	50,000	50,000	50,000	50,000	50,000	ชุมชนมีความเข้มแข็งขึ้น	สำนักปลัด
7	ข.ม.ส่งเสริมประชาธิปไตย	เพื่อให้ประชาชนมีความรู้และตระหนักถึงความสำคัญของการมีส่วนร่วมในประชาธิปไตย	ประชาชนในตำบล	200,000	200,000	200,000	200,000	ประชาชนอยู่ร่วมกับอย่างสันติ	ประชาชนอยู่ร่วมกันอย่างมีความสุข	สำนักปลัด
8	กองทุนแม่	เพื่อสร้างความรู้ความเข้าใจในชุมชน และสร้างพลังขับเคลื่อนให้ชุมชนเข้มแข็ง	ประชาชนในตำบล	50,000	50,000	50,000	50,000	มีกองทุนแม่	ชุมชนเข้มแข็ง ปีงบประมาณสำหรับติดตามผล	สำนักปลัด
9	โครงการสนับสนุนทุนผู้ประกอบการ	เพื่อส่งเสริมผู้ประกอบการรายย่อย	ตั้งชุมชน 2 ชุด	300,000	300,000	300,000	300,000	อัตราการเกิดธุรกิจใหม่เป็น 0	ประชาชนมีความปลอดภัยในชีวิตและทรัพย์สิน	สำนักปลัด
10	โครงการจัดฝึกอบรมอาชีพ	เพื่อจัดฝึกอบรมอาชีพให้กับเกษตรกร	จัดฝึกอบรมอย่างน้อยปีละ 1 ครั้ง	100,000	100,000	100,000	100,000	อาชีพสามารถปฏิบัติงานได้	อาชีพมีความรู้และทักษะที่จำเป็น	สำนักปลัด
11	โครงการพัฒนาระบบนิเวศน์	เพื่อส่งเสริมและอนุรักษ์สิ่งแวดล้อม	ชุมชนในตำบล	100,000	100,000	100,000	100,000	ประชาชนได้รับการพัฒนา	ประชาชนได้รับการพัฒนาคุณภาพชีวิตที่ดีขึ้น	สำนักปลัด

2. บัญชีโครงการพัฒนาท้องถิ่น

รายละเอียดโครงการพัฒนา
 ที่นำมาจากแบบพัฒนาหมู่บ้านและแผนพัฒนาชุมชน
 แผนพัฒนาท้องถิ่น (พ.ศ. 2566-2570) เพิ่มเติม ครั้งที่ 1 ประจำปี พ.ศ. 2568
 องค์การบริหารส่วนตำบลโตก่าง อำเภอเขวาสินรินทร์ จังหวัดบุรีรัมย์

ที่	โครงการ	วัตถุประสงค์	เป้าหมาย (ผลผลิตของโครงการ)	งบประมาณขอรับ				ตัวชี้วัด (KPI)	ผลที่คาดว่าจะได้รับ	หน่วยงานรับผิดชอบหลัก
				2566 (บาท)	2567 (บาท)	2568 (บาท)	2569 (บาท)			
12	โครงการแก้ไขปัญหาค่าแอมโมเนียในบึงหนองบัว และสร้างฝายกั้นน้ำในบึงหนองบัว	เพื่อฟื้นฟูระบบนิเวศและ บรรเทาผลกระทบจาก น้ำท่วม	สร้างฝายกั้นน้ำ ตามบึงหนองบัว	500,000	500,000	500,000	500,000	500,000	ตรวจสอบปริมาณแอมโมเนียในบึงหนองบัว	สำนักงานปศุสัตว์
13	โครงการอบรมเกษตรกร ต่อต้านภัยแล้ง และเพิ่มผลผลิต	เพื่อเป็นการป้องกัน และบรรเทาผลกระทบ จากภัยแล้ง	กลุ่มเกษตรกร ในพื้นที่	50,000	50,000	50,000	50,000	50,000	เป็นประโยชน์กับเกษตรกร ในพื้นที่	สำนักงานปศุสัตว์

2. บัญชีโครงการพัฒนาท้องถิ่น

รายละเอียดโครงการพัฒนา

ที่นำมาจากแบบพัฒนาหมู่บ้านและแผนพัฒนาชุมชน
แบบพัฒนาท้องถิ่น (พ.ศ. 2566-2570) เพิ่มเติม ครั้งที่ 1 ประจำปี พ.ศ. 2568
องค์การบริหารส่วนตำบลโลกเก่า อำเภอยะกา จังหวัดบึงกาฬ

ชุดโครงการพัฒนาจังหวัดที่ 3 พัฒนาระบบส่งเสริมการท่องเที่ยวธรรมชาติและสิ่งแวดล้อมอย่างยั่งยืน
ชุดโครงการพัฒนาองค์การบริหารส่วนท้องถิ่นในเขตจังหวัด 3 แผนปฏิบัติการท่องเที่ยว กีฬา นันทนาการ อนุรักษ์ทรัพยากรทางธรรมชาติและสิ่งแวดล้อม

4. ชุดเอกสารชี้แจงการวางแผน การส่งเสริมการลงทุน การท่องเที่ยวและนันทนาการ

ที่	โครงการ	วัตถุประสงค์	เป้าหมาย (ผลผลิตของ โครงการ)	งบประมาณแต่ละที่มา					ตัวชี้วัด (KPI)	ผลที่คาดว่าจะได้รับ	หน่วยงาน รับผิดชอบ
				2566 (บาท)	2567 (บาท)	2568 (บาท)	2569 (บาท)	2570 (บาท)			
1	โครงการชิงแชมป์ การท่องเที่ยว	เพื่อให้ประชาชนมี ความภูมิใจรักการ ท่องเที่ยว	ประชาชนมีความ สนใจ (หมู่ 1-12) ทุกปี	100,000	100,000	100,000	100,000	100,000	ประชาชนเข้าร่วม อบรม ร้อยละ 60	ประชาชนมีความ สนใจและ สามารถนำค่าใช้จ่าย ได้	สำนักปลัด
2	โครงการปรับปรุงและ ท่องเที่ยวใน 3 ไร่ 3 งาน 10 ตารางวา หมู่ 9	เพื่อส่งเสริมการ ท่องเที่ยวเชิง อนุรักษ์บริเวณ น้ำตกถ้ำพระ	หมู่ 9	100,000	100,000	100,000	100,000	100,000	จำนวนนักท่องเที่ยว เพิ่มขึ้น ร้อยละ 10	ประชาชนมีรายได้เพิ่มขึ้น	สำนักปลัด
3	โครงการจัดตั้ง บริเวณแหล่งท่องเที่ยว	เพื่อรองรับ บริเวณแหล่ง ท่องเที่ยว	สถานที่ 3 ไร่ 3 งาน 10 ตารางวา หมู่ 9	50,000	50,000	50,000	50,000	50,000	บริเวณแหล่ง เที่ยว สะอาด ร้อยละ 10	บริเวณแหล่งท่องเที่ยว มีความเป็นระเบียบและ สะอาด	สำนักปลัด
4	โครงการอบรม ท่องเที่ยวเชิงอนุรักษ์	เพื่อประชาสัมพันธ์ ความรู้ในการ อนุรักษ์แหล่ง ธรรมชาติในชุมชน ให้คนรู้จักท้องถิ่น	อบรมให้คน เกี่ยวกับการ ท่องเที่ยวเชิง อนุรักษ์ บ้านถ้ำพระ หมู่ 9	50,000	50,000	50,000	50,000	50,000	ประชาชนเข้าร่วม อบรม ร้อยละ 90	ประชาชนมีส่วนร่วม การอนุรักษ์ ทรัพยากรธรรมชาติ ชุมชน	สำนักปลัด
5	โครงการส่งเสริม ท่องเที่ยวเชิงอนุรักษ์	เพื่อเป็นการ ส่งเสริม ประชาชนทั้ง และท้องถิ่น	น้ำตกถ้ำพระ	100,000	100,000	100,000	100,000	100,000	จำนวนนักท่องเที่ยว เพิ่มขึ้น ร้อยละ 20	นักท่องเที่ยวมี รายได้เพิ่มขึ้น	สำนักปลัด

2. บัญชีโครงการพัฒนาท้องถิ่น

รายละเอียดโครงการพัฒนา
 ที่นำมาจากแผนพัฒนาหมู่บ้านและแผนพัฒนาชุมชน
 แผนพัฒนาท้องถิ่น (พ.ศ. 2566-2570) เพิ่มเติม ครั้งที่ 1 ประจำปี พ.ศ. 2568
 องค์การบริหารส่วนตำบลโลกคำม อำเภอเสนา จังหวัดบึงกาฬ

ที่	โครงการ	วัตถุประสงค์	เป้าหมาย (ผลผลิตของ โครงการ)	งบประมาณและที่มา				ตัวชี้วัด (KPI)	ผลที่คาดว่าจะได้รับ	หน่วยงาน รับผิดชอบ หลัก	
				2566 (บาท)	2567 (บาท)	2568 (บาท)	2569 (บาท)				2570 (บาท)
6	โครงการก่อสร้างตลาด เพื่อส่งเสริมสินค้าทาง การเกษตร	เพื่อเป็นแหล่งจัด ขายสินค้าทาง การเกษตรและ นำไปจำหน่ายออก พ่อค้าคนกลาง	1 แห่ง	50,000	50,000	50,000	50,000	50,000	มีตลาดรองรับ ผลผลิตทางการ เกษตร	สำนักปลัด ราชการส่วนตำบล	
7	โครงการก่อสร้างตลาด สดกลางภายในตำบล	เพื่อให้ประชาชนใน ตำบลมีตลาดที่ มาตรฐานและ สะดวก และสะอาด	ก่อสร้างตลาดสด ชุมชน 1 แห่ง	100,000	100,000	100,000	100,000	100,000	จำนวนประชาชน ที่ไปใช้ประโยชน์ ร้อยละ 80	สำนักปลัด ที่ปรึกษารัฐมนตรีและ สภา	
8	โครงการก่อสร้างตลาด ค้าขายทางราบ ไร้ค่า	เพื่อใช้เป็นสถานที่ ค้าขายทางการ ของตำบลโลกคำม	ก่อสร้างตลาดของ ขายทางราบตำบล โลกคำม จำนวน 1 แห่ง	100,000	100,000	100,000	100,000	100,000	จำนวนประชาชน ที่ไปใช้ประโยชน์ ร้อยละ 80	สำนักปลัด	
9	โครงการก่อสร้างตลาด สดชุมชนบ้านเจริญสุข หมู่ 12	เพื่อเป็นแหล่งซื้อ ขายสินค้าชุมชน บ้านปากชุมชน	ก่อสร้างตลาด หมู่ 12	100,000	100,000	100,000	100,000	100,000	จำนวนประชาชน ที่ไปใช้ประโยชน์ ร้อยละ 80	สำนักปลัด	
10	โครงการปรับปรุง/ ส่งเสริมเศรษฐกิจ ในด้าน	เพื่อสนับสนุน ส่งเสริมแหล่ง เงินทุนที่ชุมชนต่าง ในชุมชน	ประชาชนทั้ง 12 หมู่บ้าน	1,200,000	1,200,000	1,200,000	1,200,000	1,200,000	ร้อยละของตาม สำเนียงในการ บริหารจัดการของ แหล่งทุนในชุมชน ร้อยละ 60	ชุมชนมีแหล่งเงินทุน สำหรับการประกอบ อาชีพและมีปริมาณเป็นรูปที่ ชัดเจน	สำนักปลัด

2. บัญชีโครงการพัฒนาท้องถิ่น

รายละเอียดโครงการพัฒนา
 ที่นำมาจากแผนพัฒนาหมู่บ้านและแผนกพัฒนาชุมชน
 แผนพัฒนาท้องถิ่น (พ.ศ. 2566-2570) เพิ่มเติม ครั้งที่ 1 ประจำปี พ.ศ. 2566
 องค์การบริหารส่วนตำบลไทรทอง อำเภอยะหา จังหวัดนิงกา

ปี	โครงการ	วัตถุประสงค์	เป้าหมาย (ผลผลิตของ โครงการ)	งบประมาณแต่ละปี				ตัวชี้วัด (KPI)	ผลที่คาดว่าจะได้รับ	หน่วยงาน รับผิดชอบ หลัก	
				2566 (บาท)	2567 (บาท)	2568 (บาท)	2569 (บาท)				2570 (บาท)
1	ก่อสร้างฝาย.ก.ห.	ส่งเสริมให้ ประชาชนได้ออก กำลังกายและใช้ เวลาว่างให้เกิด ประโยชน์	สมาชิก หมู่ 4	100,000	100,000	100,000	100,000	100,000	ประชาชนได้ออกกำลังกายและใช้เวลาว่างให้เกิดประโยชน์	ประชาชนมีสถานที่ออกกำลังกายที่ได้มาตรฐาน	661 การศึกษา

2. บัญชีโครงการพัฒนาท้องถิ่น

รายละเอียดโครงการพัฒนา
ที่นำมาจากแผนพัฒนาหมู่บ้านและชุมชนพัฒนาชุมชน
แผนพัฒนาท้องถิ่น (พ.ศ. 2566-2570) (เพิ่มเติม ครั้งที่ 1 ประจำปี พ.ศ. 2568
องค์การบริหารส่วนตำบลโงก่าม อำเภอเขวาสินรินทร์ จังหวัดบุรีรัมย์

บุคลากรส่งเสริมการท่องเที่ยวและบริหารจัดการทรัพยากรธรรมชาติและสิ่งแวดล้อม
บุคลากรส่งเสริมการเกษตรและอนุรักษ์ทรัพยากรธรรมชาติและสิ่งแวดล้อม

5. ยุทธศาสตร์ด้านการพัฒนาบริการสาธารณะและอนุรักษ์ทรัพยากรธรรมชาติและสิ่งแวดล้อม

ที่	โครงการ	วัตถุประสงค์	เป้าหมาย (งบหลักของ โครงการ)	งบประมาณประจำปี					ชี้วัด (KPI)	ผลที่คาดว่าจะได้รับ	หน่วยงาน รับผิดชอบ
				2566 (บาท)	2567 (บาท)	2568 (บาท)	2569 (บาท)	2570 (บาท)			
1	โครงการจัดตั้งศูนย์ บริการแนะแนว ท่องเที่ยว	เพื่อรองรับชุมชน บริเวณแหล่ง ท่องเที่ยว	สถานที่ท่องเที่ยว น้ำตกถ้ำพระ หมู่ 9	50,000 (บาท)	50,000 (บาท)	50,000 (บาท)	50,000 (บาท)	2570 (บาท)	นำรวมแหล่งท่องเที่ยว เป็นระบบเงินและ สาขา	สำนักส่งเสริม การค้า	
2	ปรับปรุงพันธุกรรม หมู 2	เพื่อให้ประชาชนมี สถานที่ท่องเที่ยว ที่ปลอดภัย และออกกำลังกาย	จัดสวนชุมชน มีสระน้ำบริเวณ วัด	4,000,000 (บาท)	4,000,000 (บาท)	4,000,000 (บาท)	4,000,000 (บาท)	4,000,000 (บาท)	ประชาชนมีสถานที่ท่องเที่ยว ที่ปลอดภัยและ ออกกำลังกาย	สำนักปศุสัตว์	
3	ปรับปรุงภูมิทัศน์รอบ หมู่บ้าน หมู่ 3	เพื่อให้ประชาชนมี สถานที่ท่องเที่ยว ที่ปลอดภัย และออกกำลังกาย	จัดสวนชุมชน มีสระน้ำบริเวณ วัด	100,000 (บาท)	100,000 (บาท)	100,000 (บาท)	100,000 (บาท)	100,000 (บาท)	ประชาชนมีสถานที่ท่องเที่ยว ที่ปลอดภัยและ ออกกำลังกาย	สำนักปศุสัตว์	
4	ปรับปรุงภูมิทัศน์ หมู่บ้าน หมู่ 10	เพื่อให้ประชาชนมี สถานที่ท่องเที่ยว ที่ปลอดภัย และออกกำลังกาย	จัดสวนชุมชน มีสระน้ำบริเวณ วัด	5,000 (บาท)	5,000 (บาท)	5,000 (บาท)	5,000 (บาท)	5,000 (บาท)	ประชาชนมีสถานที่ท่องเที่ยว ที่ปลอดภัยและ ออกกำลังกาย	สำนักปศุสัตว์	
5	รณรงค์การกำจัดขยะ ในหมู่บ้าน หมู่ 10	เพื่อชุมชนมี ประชาชนได้ทราบ ถึงผลกระทบของ การกำจัดขยะที่ถูก ทิ้ง	รณรงค์การกำจัด ขยะ	30,000 (บาท)	30,000 (บาท)	30,000 (บาท)	30,000 (บาท)	30,000 (บาท)	ประชาชนใช้ถุงขยะ และลดขยะ	สำนักปศุสัตว์	

รายละเอียดโครงการพัฒนา
 ที่นำมาจากแผนพัฒนาหมู่บ้านและแผนพัฒนาชุมชน
 แห่งท้องถิ่นท้องถิ่น (พ.ศ. 2566-2570)
 องค์การบริหารส่วนตำบลโสกก้าม อำเภอเสนา จังหวัดบุรีรัมย์

ยุทธศาสตร์ที่ 3 พัฒนาระบบส่งเสริมการท่องเที่ยวและการจัดการทรัพยากรธรรมชาติและสิ่งแวดล้อมอย่างยั่งยืน
 ยุทธศาสตร์การพัฒนาองค์การบริหารส่วนท้องถิ่นในเขตจังหวัด บุรีรัมย์ครั้งที่ 4 ส่งเสริมการศึกษา เทคโนโลยีสารสนเทศ สาธารณสุข ตลอดจนอนุรักษ์สิ่งแวดล้อมของท้องถิ่น
 6. ยุทธศาสตร์ด้านศิลปวัฒนธรรมจากศิลปประเพณีและภูมิปัญญาท้องถิ่น

ที่	โครงการ	วัตถุประสงค์	เป้าหมาย (ผลผลิตของ โครงการ)	งบประมาณและที่มา				ตัวชี้วัด (KPI)	ผลที่คาดว่าจะได้รับ	หน่วยงาน รับผิดชอบ หลัก
				2566 (บาท)	2567 (บาท)	2568 (บาท)	2569 (บาท)			
1	ส่งเสริมกิจกรรม ประเพณีวันบวชน ต้นบ้าน	เพื่อส่งเสริมให้ ประชาชนมีส่วนร่วม ในการอนุรักษ์ ประเพณีประจํา ท้องถิ่น	ประชาชน หมู่ 11	50,000	50,000	50,000	50,000	50,000	ประชาชนมีส่วนร่วมใน กิจกรรมวันบวชน ท้องถิ่น	กอง การศึกษา

2. บัญชีโครงการพัฒนาท้องถิ่น

รายละเอียดโครงการพัฒนา
ที่สำนักงานคณะกรรมการพัฒนาเศรษฐกิจและแผนพัฒนา
แห่งชาติ (พ.ศ.2566-2570)
องค์การบริหารส่วนตำบลไผ่ท้อ อำเภอเขวาสินรินทร์ จังหวัดบุรีรัมย์

ยุทธศาสตร์จังหวัดที่ 5 พัฒนาระบบการบริหารจัดการภาครัฐ

ยุทธศาสตร์การพัฒนาองค์กรปกครองส่วนท้องถิ่นในเขตจังหวัด 5 การพัฒนาระบบการบริหารจัดการภาครัฐ

7. ยุทธศาสตร์การพัฒนาด้านระบบการบริหารจัดการที่ดี

ที่	โครงการ	วัตถุประสงค์	เป้าหมาย (ผลผลิตของโครงการ)	งบประมาณต่อพื้นที่				ตัวชี้วัด (KPI)	ผลที่คาดว่าจะได้รับ	หน่วยงาน รับผิดชอบ พื้นที่
				2566 (บาท)	2567 (บาท)	2568 (บาท)	2569 (บาท)			
1	โครงการสร้างสุขภาพ ของสมาชิกในชุมชน	เพื่อพัฒนาและเพิ่ม ศักยภาพของสมาชิกใน ชุมชน	ประชาชนในตำบล ไผ่ท้อ	100,000	100,000	100,000	100,000	100,000	ประชาชนใน ตำบลไผ่ท้อ	สำนักงานส่งเสริม สุขภาพตำบล
2	อาสาสมัครด้าน นันทนาการ	เพื่อเป็นกำลังเสริม ความแข็งแรงของ สมาชิกในชุมชน และส่งเสริมสุขภาพ ของสมาชิกในชุมชน	ประชาชนในพื้นที่ ตำบลไผ่ท้อ 50 คน	100,000	100,000	100,000	100,000	100,000	อาสาสมัครด้าน นันทนาการ และกรรมการ จัดการภายในชุมชน	สำนักงานส่งเสริม สุขภาพตำบล
3	อบรมคณะกรรมการ หมู่บ้านในการป้องกัน และลดอุบัติเหตุ ทางถนน	เพื่อเป็นกำลังเสริม ความรู้ความเข้าใจ เกี่ยวกับประเด็น ความปลอดภัยทาง ถนน	กรรมการหมู่บ้าน ทั้ง 12 หมู่บ้าน	100,000	100,000	100,000	100,000	100,000	คณะกรรมการหมู่บ้าน อาสาสมัครด้าน ความปลอดภัยทาง ถนน	สำนักงานส่งเสริม สุขภาพตำบล

บัญชีโครงการพัฒนาท้องถิ่น

ตามแบบ ผ. 02/2

2. ปัจจัยที่โครงการพัฒนาท้องถิ่น

บัญชีสรุปโครงการพัฒนาท้องถิ่น โครงการที่ขึ้นทะเบียนการขอสงวนสิทธิ์โครงการส่วนท้องถิ่นที่ใช้การดำเนินงานประสานงานท้องถิ่น

แผนพัฒนาท้องถิ่น (พ.ศ. 2556-2570)

องค์การบริหารส่วนท้องถิ่นกลุ่ม อำเภอเสนา จังหวัดบุรีรัมย์

ยุทธศาสตร์	ปี 2566		ปี 2567		ปี 2568		ปี 2569		ปี 2570		รวม 5 ปี	
	จำนวนโครงการ	งบประมาณ (บาท)	จำนวนโครงการ	งบประมาณ (บาท)	จำนวนโครงการ	งบประมาณ (บาท)	จำนวนโครงการ	งบประมาณ (บาท)	จำนวนโครงการ	งบประมาณ (บาท)	จำนวนโครงการ	งบประมาณ (บาท)
1. การพัฒนาระบบโครงสร้างพื้นฐาน	14	29,890,000	10	29,890,000	14	29,890,000	14	29,890,000	14	29,890,000	70	149,450,000
รวมทั้งสิ้น	14	29,890,000	14	29,890,000	14	29,890,000	14	29,890,000	14	29,890,000	70	149,450,000

รายละเอียดโครงการพัฒนา
แผนพัฒนาท้องถิ่น (พ.ศ. 2566-2570)
สำหรับ โครงการที่เน้นศักยภาพขององค์กรปกครองส่วนท้องถิ่น
องค์การบริหารส่วนตำบลไถ่ก่าม อำเภอเซกา จังหวัดบึงกาฬ

๒23เทศบาลจังหวัด 2 ตำบลโครงการสร้างพื้นฐานและเพิ่มขีดความสามารถในการแข่งขัน
ยุทธศาสตร์การพัฒนาองค์กรปกครองส่วนท้องถิ่นในเขตจังหวัด 1 การพัฒนาตำบลโครงการสร้างพื้นฐาน การเพิ่มเมือง การบริหารจัดการน้ำและส่งเสริมพลังงานทดแทน
1. ยุทธศาสตร์การพัฒนาตำบลโครงการสร้างพื้นฐาน
1.1 แผนงานยุทธศาสตร์การบูรณาการ

ที่	โครงการ	วัตถุประสงค์	เป้าหมาย (ในทิศทางของ โครงการ)	งบประมาณแต่ละปี				ตัวชี้วัด (KPI)	ผลที่คาดว่าจะได้รับ	หน่วยงาน รับผิดชอบ	
				2566 (บาท)	2567 (บาท)	2568 (บาท)	2569 (บาท)				2570 (บาท)
1	ก่อสร้างถนนลาดยาง และตัดกีดกั้น หน้าสถานีสูบน้ำ-ลำห้วย	เพื่อให้ประชาชนสัญจร ไปมาได้อย่างสะดวก รวดเร็ว และปลอดภัย	ถนนลาดยาง กว้าง 5 เมตร ยาว 2.5 กม	1,100,000	1,100,000	1,100,000	1,100,000	2570	ถนนลาดยางที่ได้ มาตรฐาน ประชาชน ได้รับประโยชน์ไม่ น้อยกว่า ร้อยละ 70	ประชาชนที่สัญจรไปมา ความสะดวก รวดเร็วและ ปลอดภัยมากขึ้น	ร.ร.เซกา
2	ก่อสร้างถนนลาดยาง และตัดกีดกั้น สายน้ำใช้-ลำห้วย	เพื่อให้ประชาชนสัญจร ไปมาได้อย่างสะดวก รวดเร็ว และปลอดภัย	ถนนลาดยาง กว้าง 5 เมตร ยาว 2.5 กม	1,100,000	1,100,000	1,100,000	1,100,000	1,100,000	ถนนลาดยางที่ได้ มาตรฐาน ประชาชน ได้รับประโยชน์ไม่ น้อยกว่า ร้อยละ 70	ประชาชนที่สัญจรไปมา ความสะดวก รวดเร็วและ ปลอดภัยมากขึ้น	กองช่าง
3	ก่อสร้างถนนลาดยาง และตัดกีดกั้น สายน้ำใช้-ลำห้วย	เพื่อให้ประชาชนสัญจร ไปมาได้อย่างสะดวก รวดเร็ว และปลอดภัย	ถนนลาดยาง กว้าง 5 เมตร ยาว 1.5 กม.	640,000	640,000	640,000	640,000	640,000	ถนนลาดยางที่ได้ มาตรฐาน ประชาชน ได้รับประโยชน์ไม่ น้อยกว่า ร้อยละ 70	ประชาชนที่สัญจรไปมา ความสะดวก รวดเร็วและ ปลอดภัยมากขึ้น	กองช่าง

รายละเอียดโครงการพัฒนา
แผนพัฒนาที่ยั่งยืน (พ.ศ. 2566-2570)
สำหรับ โครงการที่เกี่วข้องขององค์กรปกครองส่วนท้องถิ่น
องค์การบริหารส่วนตำบลไผ่ล้อม อำเภอยะหา จังหวัดน่าน

ที่	โครงการ	วัตถุประสงค์	เป้าหมาย (ผลผลิตของ โครงการ)	งบประมาณและพื้นที่					ตัวชี้วัด (KPI)	ผลที่คาดว่าจะได้รับ	หน่วยงาน รับผิดชอบ หลัก
				2566 (บาท)	2567 (บาท)	2568 (บาท)	2569 (บาท)	2570 (บาท)			
4	ก่อสร้างถนนลาดยาง แอสฟัลท์ติก สายบง พนา-โพนสว่าง	เพื่อให้ประชาชนสัญจร ไปมาได้สะดวกรวดเร็ว และปลอดภัย	ถนนลาดยาง กว้าง 6 เมตร ยาว 1.5 กม.	760,000	760,000	760,000	660,000	760,000	ถนนลาดยางที่ได้ มาตรฐาน ประชาชน ใช้รถใช้ถนนไม่ น้อยกว่าร้อยละ 70	ประชาชนที่สัญจรไปมา สะดวก รวดเร็ว และปลอดภัยมากขึ้น	กองช่าง
5	ก่อสร้างถนนลาดยาง แอสฟัลท์ติก สายบาง เหิน-หนองแฝง	เพื่อให้ประชาชนสัญจร ไปมาได้สะดวกรวดเร็ว และปลอดภัย	ถนนลาดยาง กว้าง 5 เมตร ยาว 2 กม.	840,000	840,000	840,000	840,000	840,000	ถนนลาดยางที่ได้ มาตรฐาน ประชาชน ใช้รถใช้ถนนไม่ น้อยกว่าร้อยละ 70	ประชาชนที่สัญจรไปมา สะดวก รวดเร็วและ ปลอดภัยมากขึ้น	กองช่าง
6	ก่อสร้างถนน คอนกรีตเสริมเหล็ก สายโพนสว่าง - พานาง	เพื่อให้ประชาชนสัญจร ไปมาได้สะดวกรวดเร็ว และปลอดภัย	ถนนคอนกรีต กว้าง 4 เมตร ยาว 3.5 กม.	1,440,000	1,440,000	1,440,000	1,440,000	1,440,000	ถนนคอนกรีตที่ได้ มาตรฐาน ประชาชน ใช้รถใช้ถนนไม่ น้อยกว่าร้อยละ 70	ประชาชนที่สัญจรไปมา มีความสะดวก รวดเร็วและ ปลอดภัยมากขึ้น	กองช่าง
7	ก่อสร้างถนน คอนกรีตเสริมเหล็ก สายโพนสว่างใต้ - นาคใต้-ลำพะรัง	เพื่อให้ประชาชนสัญจร ไปมาได้สะดวกรวดเร็ว และปลอดภัย	ถนนคอนกรีต กว้าง 5 เมตร ยาว 1 กม.	520,000	520,000	520,000	520,000	520,000	ถนนคอนกรีตที่ได้ มาตรฐาน ประชาชน ใช้รถใช้ถนนไม่ น้อยกว่าร้อยละ 70	ประชาชนที่สัญจรไปมา มีความสะดวก รวดเร็วและ ปลอดภัยมากขึ้น	กองช่าง

รายละเอียดโครงการพัฒนา
แผนพัฒนาท้องถิ่น (พ.ศ. 2566-2570)
สำหรับ โครงการที่เกี่วกันศึกษาขององค์กรปกครองส่วนท้องถิ่น
องค์การบริหารส่วนตำบลโคกสำราญ อำเภอหนองขาหย่าง จังหวัดบึงกาฬ

ที่	โครงการ	วัตถุประสงค์	เป้าหมาย (ผลผลิตของ โครงการ)	งบประมาณแนบท้าย					ตัวชี้วัด (KPI)	สิ่งที่คาดว่าจะได้รับ	หน่วยงาน รับผิดชอบ หลัก
				2566 (บาท)	2567 (บาท)	2568 (บาท)	2569 (บาท)	2570 (บาท)			
8	ก่อสร้างถนนคอนกรีตเสริมเหล็ก สายขนาด 1.5 เมตรของประชาสุข	เพื่อให้ประชาชนสัญจรไปมาได้สะดวก รวดเร็ว และปลอดภัย	ถนนคอนกรีต กว้าง 4 เมตร ยาว 1.5 กม.	620,000	620,000	620,000	620,000	620,000	ถนนคอนกรีตที่ได้มาตรฐาน ประชาชนได้รับประโยชน์ไม่น้อยกว่า ร้อยละ 70	กองช่าง	
9	ก่อสร้างถนนคอนกรีตเสริมเหล็ก สายคองสว่าง-สวนวางจตุรทิศ-ห้วยบักขี้ออ ทางหลวงชนบท	เพื่อให้ประชาชนสัญจรไปมาได้สะดวก รวดเร็ว และปลอดภัย	ถนนคอนกรีต กว้าง 4 เมตร ยาว 2 กม.	840,000	840,000	840,000	840,000	840,000	ถนนคอนกรีตที่ได้มาตรฐาน ประชาชนได้รับประโยชน์ไม่น้อยกว่า ร้อยละ 70	กองช่าง	
10	ก่อสร้างถนนคอนกรีตเสริมเหล็ก สายคองสว่าง-ห้วยบักขี้ออ	เพื่อให้ประชาชนสัญจรไปมาได้สะดวก รวดเร็ว และปลอดภัย	ถนนคอนกรีต กว้าง 4 เมตร ยาว 1.5 กม.	620,000	620,000	620,000	620,000	620,000	ถนนคอนกรีตที่ได้มาตรฐาน ประชาชนได้รับประโยชน์ไม่น้อยกว่า ร้อยละ 70	กองช่าง	
11	ก่อสร้างถนนคอนกรีตเสริมเหล็ก สายบ่อพวย-บึงบัวชัย 2	เพื่อให้ประชาชนสัญจรไปมาได้สะดวก รวดเร็ว และปลอดภัย	ถนนคอนกรีต กว้าง 4 เมตร ยาว 1.5 กม.	620,000	620,000	620,000	620,000	620,000	ถนนคอนกรีตที่ได้มาตรฐาน ประชาชนได้รับประโยชน์ไม่น้อยกว่า ร้อยละ 70	กองช่าง	

รายละเอียดโครงการพัฒนา
แผนพัฒนาท้องถิ่น (พ.ศ.2566-2570)
สำหรับ โครงการที่เน้นศักยภาพขององค์กรปกครองส่วนท้องถิ่น
องค์การบริหารส่วนตำบลไถ่เก่า อำเภอเขาคา จังหวัดบึงกาฬ

ที่	โครงการ	วัตถุประสงค์	เป้าหมาย (ผลผลิตของ โครงการ)	งบประมาณและที่มา					ตัวชี้วัด (KPI)	ผลที่คาดว่าจะได้รับ	หน่วยงาน รับผิดชอบ หลัก
				2566 (บาท)	2567 (บาท)	2568 (บาท)	2569 (บาท)	2570 (บาท)			
12	ก่อสร้างอาคารคอนกรีตเสริมเหล็ก 3 ชั้น 4 ห้องนอน 1 ห้องน้ำ	เพื่อให้ประชาชนผู้สูงอายุไปมาได้อย่างสะดวกและปลอดภัย	ถนนคอนกรีต กว้าง 4 เมตร ยาว 1.5 กม.	620,000	620,000	620,000	620,000	620,000	คนเฒ่าคนแก่ผู้ที่ได้มาตรฐาน ประชาชนได้รับประโยชน์ไม่น้อยกว่าร้อยละ 70	ประชาชนที่สัญจรไป-มา มีความสะดวก รวดเร็วและปลอดภัยมากขึ้น	ต.ร.ก.ท.ง
13	ก่อสร้างฝายกั้นน้ำแบบมส. ขุดระบายชลประทานบริเวณห้วย (ทำเหมืองตอนล่าง) บ้านบ่อพัฒนา	เพื่อให้ประชาชนมีแหล่งน้ำใช้ทำการอุปโภคและบริโภคได้อย่างเพียงพอ	ฝายกั้นน้ำ มส. (รูปแบบ 20x20 ก้าวคน)	200,000	200,000	200,000	200,000	200,000	ฝายกั้นน้ำที่ได้มาตรฐาน ประชาชนได้รับประโยชน์ไม่น้อยกว่าร้อยละ 70	ประชาชนมีแหล่งน้ำใช้ในการอุปโภคและการเกษตรอย่างเพียงพอ	กองช่าง
14	ก่อสร้างฝายกั้นน้ำแบบมส. ขุดระบายชลประทานบริเวณห้วย (ทำเหมืองตอนล่าง) บ้านบ่อพัฒนา	เพื่อให้ประชาชนมีแหล่งน้ำใช้ในการอุปโภคและบริโภคได้อย่างเพียงพอ	ฝายกั้นน้ำ มส. (รูปแบบ 20x20 ก้าวคน)	170,000	170,000	170,000	170,000	170,000	ฝายกั้นน้ำที่ได้มาตรฐาน ประชาชนได้รับประโยชน์ไม่น้อยกว่าร้อยละ 70	ประชาชนมีแหล่งน้ำใช้ในการอุปโภคและการเกษตรอย่างเพียงพอ	กองช่าง

บัญชีครุภัณฑ์
แผนพัฒนาท้องถิ่น
ตามแบบ ผ.03

บัญชีคุณวุฒิ
แผนกพิเศษท้องถิ่น (พ.ศ. 2566-2570)
องค์การบริหารส่วนตำบลไทรทอง อำเภอเมือง จังหวัดบุรีรัมย์

ที่	แผนงาน	หมวด	ประเภท	วัตถุประสงค์	เป้าหมาย (แผนปฏิบัติการประจำปี)	งบประมาณแหล่งที่มา					หน่วยงาน รับผิดชอบหลัก หลัก
						2566	2567	2568	2569	2570	
1	แผนงาน การฝึกอบรม ส่งเสริมงาน	คุณวุฒิ	คุณวุฒิ ชั้นสูง	เพื่อจัดทำคู่มือปฏิบัติงาน	ปี 66 : จำนวน 1 ชุด ปี 67 : จำนวน 1 ชุด ปี 68 : จำนวน 1 ชุด ปี 69 : จำนวน 1 ชุด ปี 70 : จำนวน 1 ชุด	30,000	30,000	30,000	50,000	30,000	สำนักงานปลัด
2	แผนงาน การฝึกอบรม ส่งเสริมงาน	คุณวุฒิ	คุณวุฒิ ชั้นสูง	เพื่อจัดทำสายส่งไฟฟ้าแรงดัน ไม่สูงแรงดัน ขนาด 1.5 นิ้ว พร้อมติดตั้งเสา	สายส่งไฟฟ้าแรงดัน ส่งกำลัง ขนาด 1.5 นิ้ว 1 ชุด ปี 66 : จำนวน 1 ชุด ปี 67 : จำนวน 1 ชุด ปี 68 : จำนวน 1 ชุด ปี 69 : จำนวน 1 ชุด ปี 70 : จำนวน 1 ชุด	15,000	15,000	15,000	15,000	15,000	สำนักงานปลัด

บัญชีกรอกแบบ
แบบฟอร์มท้องถิ่น (พ.ศ. 2566-2570)
องค์การบริหารส่วนตำบลโกลก่าม อำเภอเขมราฐ จังหวัดบึงกาฬ

ที่	แผนงาน	หมวด	ประเภท	วัตถุประสงค์	เป้าหมาย (ผลผลิตของกรอกแบบ)	งบประมาณแต่ละปี (ล้านบาท)					งบรวม งบอุดหนุน งบเงิน หลัก
						2566	2567	2568	2569	2570	
3	แผนงาน อุตสาหกรรมและ การค้า	ครุภัณฑ์	เครื่องใช้ไฟฟ้าและ วิทยุ	เพื่อจัดหาเครื่องใช้ไฟฟ้าและวิทยุ	ไม่ต่อเนื่อง (ปี 66 จำนวน 1 ตัว) (ปี 67 จำนวน 1 ตัว) (ปี 68 จำนวน 1 ตัว) (ปี 69 จำนวน 1 ตัว) (ปี 70 จำนวน 1 ตัว)	6,000	5,000	6,000	6,000	6,000	30,000
4	แผนงาน อุตสาหกรรมและ การค้า	ครุภัณฑ์	เครื่องใช้ไฟฟ้าและ วิทยุ	เพื่อจัดหาเครื่องใช้ไฟฟ้าและวิทยุ	รายปีไม่ต่อเนื่อง (สิ้น) (ปี 66 จำนวน 2 ตัว) (ปี 67 จำนวน 2 ตัว) (ปี 68 จำนวน 2 ตัว) (ปี 69 จำนวน 2 ตัว) (ปี 70 จำนวน 2 ตัว)	4,000	4,000	4,000	4,000	4,000	20,000

บัญชีคุณวุฒิ
 แผนกพัฒนาท้องถิ่น (พ.ศ. 2566-2570)
 องค์การบริหารส่วนตำบลโกลกาม อำเภอเขมราฐ จังหวัดบึงกาฬ

ที่	แผนกงาน	หมวด	ประเภท	วัตถุประสงค์	เป้าหมาย (ผลการวัดของครูผู้สอน)	งบประมาณและค่าตอบแทน					หน่วยงาน รับผิดชอบหลัก หน้าที่
						2566	2567	2568	2569	2570	
5	แผนงาน พัฒนาคุณวุฒิและ การวิจัย	ครูผู้สอน	ครูผู้สอนที่เข้าและ วิจัย	เพื่อจัดทำรายงานแบบประเมินผู้ สอน (BARS)	ขยายวงเงินสิทธิ์ได้ ปี 66 : จำนวน 2 คัด ปี 67 : จำนวน 2 คัด ปี 68 : จำนวน 7 คัด ปี 69 : จำนวน 2 คัด ปี 70 : จำนวน 2 คัด	3,000	3,000	3,000	3,000	3,000	กองช่าง
6	แผนงาน การศึกษานอก	ครูผู้สอน	ครูผู้สอนที่เข้า ศึกษา	เพื่อจัดทำเรื่องส่งพัฒนา ศึกษานอก (ศูนย์พัฒนาเด็ก เล็ก 6 ศูนย์)	เรื่องส่งพัฒนาศึกษานอก ปี 66 : จำนวน 1 ชิ้น ปี 67 : จำนวน 4 ชิ้น ปี 68 : จำนวน 4 ชิ้น ปี 69 : จำนวน 4 ชิ้น ปี 70 : จำนวน 4 ชิ้น	100,000	100,000	100,000	100,000	100,000	กองช่างศึกษา

บัญชีคุณวุฒิ
แผนกพัฒนาท้องถิ่น (พ.ศ. 2566-2570)
องค์การบริหารส่วนตำบลโลกเก่า อำเภอเสนา จังหวัดบึงกาฬ

ที่	แผนงาน	หมวด	ประเภท	วัตถุประสงค์	เป้าหมาย (ผลผลิตของโครงการ)	งบประมาณและที่ว่าง					หน่วยงาน รับผิดชอบหลัก
						2566	2567	2568	2569	2570	
7	แผนงาน การศึกษา	ครูผู้สอน	การศึกษา	เพื่อจัดหาเครื่องประเมิน ทักษะการอ่าน (ศูนย์พัฒนาเด็ก เล็ก 6 ศูนย์)	เครื่องประเมินการอ่านปฐมวัย ปี 66 : จำนวน - ชิ้น) ปี 67 : จำนวน 6 ชิ้น) ปี 68 : จำนวน 6 ชิ้น) ปี 69 : จำนวน 6 ชิ้น) ปี 70 : จำนวน 6 ชิ้น)	36,000	36,000	36,000	36,000	36,000	กองการศึกษา
8	แผนงาน บริหารงานทั่วไป	ครูผู้สอน	ครูผู้สอนตามคณะ และชุมชน	เพื่อจัดการอบรมครู	อบรมครู 1 คน ปี 66 : จำนวน : 1 คน) ปี 67 : จำนวน : 1 คน) ปี 68 : จำนวน 1 คน) ปี 69 : จำนวน : 1 คน) ปี 70 : จำนวน 1 คน)	2,500,000	2,500,000	2,500,000	2,500,000	2,500,000	สำนักงาน

บัญชีครุภัณฑ์
แบบพิมพ์ทำท้องถิ่น (พ.ศ. 2566-2570)
องค์การบริหารส่วนตำบลโสกสาม อำเภอเขมราฐ จังหวัดบึงกาฬ

ที่	แผนงาน	หมวด	ประเภท	วัตถุประสงค์	เป้าหมาย (รายละเอียดของครุภัณฑ์)	งบประมาณและที่ผ่านมา					หน่วยงาน รับผิดชอบ หลัก/หลัก
						2566	2567	2568	2569	2570	
9	แผนงาน บริหารงานทั่วไป	ครุภัณฑ์	ครุภัณฑ์รถยนต์ ระบุ:	เพื่อใช้บริหารราชการ (รถตู้)	รถพยาบาล (รถตู้) 1 คัน ปี 66 : จำนวน 1 คัน) ปี 67 : จำนวน 1 คัน) ปี 68 : จำนวน 1 คัน) ปี 69 : จำนวน 1 คัน) ปี 70 : จำนวน 1 คัน)	2,500,000	2,500,000	2,500,000	2,500,000	2,500,000	สำนักปลัด
10	แผนงาน การรักษาความ สงบภายใน	ครุภัณฑ์	ครุภัณฑ์ กล้องวงจรปิด ระระปี	เพื่อใช้รักษาความสงบเรียบร้อย ชุมชนหรือหมู่บ้าน ส่วนรับผิดชอบการปกครองบ้าน	กล้องวงจรปิดวงจรปิด 24 คัน; ปี 66 : จำนวน 24 คัน) ปี 67 : จำนวน 24 คัน) ปี 68 : จำนวน 24 คัน) ปี 69 : จำนวน 24 คัน) ปี 70 : จำนวน 24 คัน)	528,000	528,000	528,000	528,000	528,000	สำนักปลัด

บัญชีครุภัณฑ์
แผนพัฒนาท้องถิ่น (พ.ศ. 2566-2570)
องค์การบริหารส่วนตำบลโกลกาม อำเภอหนองกา จังหวัดนิงคา

ที่	แผนงาน	หมวด	ประเภท	วัตถุประสงค์	เป้าหมาย (ตามสิทธิของครุภัณฑ์)	งบประมาณและชิ้นงาน					หน่วยงาน รับผิดชอบ หลัก
						2566	2567	2568	2569	2570	
11	แผนงาน บริหารงานทั่วไป	ครุภัณฑ์	ครุภัณฑ์บุคลากรและ เอกสารสิ่ง	เพื่อจัดการระบบการดูแลที่ บริการประชาชน พร้อมการเข้า ไฟฟ้า ชนิด 6 ล้อ	รถบรรทุก 1 คัน (ปี 66 จำนวน 1 คัน) (ปี 67 จำนวน 1 คัน) (ปี 68 จำนวน 1 คัน) (ปี 69 จำนวน 1 คัน) (ปี 70 จำนวน 1 คัน)	2,600,000	2,600,000	2,600,000	2,600,000	2,600,000	สำนักงาน พัฒนา ท้องถิ่น
12	แผนงาน บริหารงานทั่วไป	ครุภัณฑ์	ครุภัณฑ์สำนักงาน	เพื่อจัดหาพัสดุสำนักงาน ขนาด 24 ปี: 3 ขา	(ปี 66 จำนวน 1 คัน) (ปี 67 จำนวน 5 คัน) (ปี 68 จำนวน 5 คัน) (ปี 69 จำนวน 5 คัน) (ปี 70 จำนวน 5 คัน)	-	13,000	13,000	13,000	13,000	สำนักงาน พัฒนา ท้องถิ่น

บัญชีแสดงบัญชี
แผนกพัฒนาท้องถิ่น (พ.ศ. 2566-2570)
องค์การบริหารส่วนตำบลโลกแก้ว อำเภอหนองกุง จังหวัดบึงกาฬ

ปี	แผนงาน	หมวด	ประเภท	วัตถุประสงค์	เป้าหมาย (รายละเอียดของกิจกรรม)	งบประมาณและที่ผ่านมา					หน่วยงาน รับผิดชอบ หลัก
						2566	2567	2568	2569	2570	
13	แผนงาน บริหารงานทั่วไป	ครุภัณฑ์	ครุภัณฑ์สำนักงาน	เพื่อจัดหาเครื่องปรับอากาศ แบบแยกส่วน ขนาด 18,000 บีทียู : 5-พารานส์ (ติดตั้ง)	ปี 66 : จำนวน 1 ตัว) ปี 67 : จำนวน 1 ตัว) ปี 68 : จำนวน 1 ตัว) ปี 69 : จำนวน 1 ตัว) ปี 70 : จำนวน 1 ตัว)	-	30,000	30,000	30,000	30,000	กองคลัง
14	แผนงาน บริหารงานทั่วไป	ครุภัณฑ์	ครุภัณฑ์งานบ้านงาน ครัว	เพื่อจัดหาตู้เย็น ขนาด 9 ลิตร ชุด	ปี 66 : จำนวน 1 เครื่อง) ปี 67 : จำนวน 1 เครื่อง) ปี 68 : จำนวน 1 เครื่อง) ปี 69 : จำนวน 1 เครื่อง) ปี 70 : จำนวน 1 เครื่อง)	-	13,000	13,000	13,000	13,000	กองคลัง

บัญชีสรุบทันที
แผนพัฒนาท้องถิ่น (พ.ศ. 2566-2570)
องค์การบริหารส่วนตำบลโพนทราย อำเภอเสนา จังหวัดบึงกาฬ

ปี	แผนงาน	หมวด	ประเภท	วัตถุประสงค์	เป้าหมาย (ผลผลิตของครุภัณฑ์)	งบประมาณแหล่งที่มา					รวมงบ รับผิดชอบ นอกพื้นที่	
						2566	2567	2568	2569	2570		
15	แผนงาน บริหารงานทั่วไป	ครุภัณฑ์	ครุภัณฑ์สำนักงาน ครัว	เพื่อจัดหาเครื่องตัดหญ้า แบบเริ่มชนิดสูบแอม เครื่องยนต์ไม่บ่อยกว่า 3.5 แรงม้า รัศมีตัดหญ้าจุ่มมือ กว่า 16 นิ้ว	ปี 66 : จำนวน 1 เครื่อง ปี 67 : จำนวน 1 เครื่อง ปี 68 : จำนวน 1 เครื่อง ปี 69 : จำนวน 1 เครื่อง ปี 70 : จำนวน 1 เครื่อง	-	14,000	14,000	14,000	14,000	14,000	14,000
16	แผนงาน บริหารงานทั่วไป	ครุภัณฑ์	ครุภัณฑ์ยานพาหนะ ขนส่งสินค้า	เพื่อจัดหารถตู้รับ ขนคน 27.5-29.60 (HP) แรงม้า	ปี 66 : จำนวน 1 คัน ปี 67 : จำนวน 1 คัน ปี 68 : จำนวน 1 คัน ปี 69 : จำนวน 1 คัน ปี 70 : จำนวน 1 คัน	-	1,200,000	1,200,000	1,200,000	1,200,000	1,200,000	1,200,000

บัญชีครุภัณฑ์
 แผนพัฒนาท้องถิ่น (พ.ศ. 2566-2570)
 องค์การบริหารส่วนตำบลโลกคำม อําเภอลงท้าว จังหวัดบึงกาฬ

ที่	แผนงาน	หมวด	ประเภท	วัตถุประสงค์	เป้าหมาย (หมายเลขของครุภัณฑ์)	งบประมาณแต่ละปีผ่านๆ					หน่วยงาน รับผิดชอบ หลัก	
						2566	2567	2568	2569	2570		
17	แผนงาน บริหารงานทั่วไป	ครุภัณฑ์	ครุภัณฑ์ทางทะเล และขนส่ง	เพื่อใช้สำหรับเรือประมง พร้อม อุปกรณ์ต่อท้าย 2 ชุด ขนาด 50 แรงม้า	ปี 66 : จำนวน 1 คัน ปี 67 : จำนวน 1 คัน ปี 68 : จำนวน 1 คัน ปี 69 : จำนวน 1 คัน ปี 70 : จำนวน 1 คัน	-	890,000	890,000	890,000	890,000	890,000	สำนักงาน ปลัด อบต.
18	แผนงาน การศึกษา	ครุภัณฑ์	ครุภัณฑ์สำนักงาน	เพื่อจัดหาเครื่องปรับอากาศ ขนาด 18,000 บีทียู ราคารวมค่าติดตั้ง 3 ตัว ขนาด 24,000 บีทียู ราคารวมค่าติดตั้ง 3 ตัว	ปี 66 : จำนวน 1 คัน ปี 67 : จำนวน 6 คัน ปี 68 : จำนวน 6 คัน ปี 69 : จำนวน 6 คัน ปี 70 : จำนวน 6 คัน	-	222,000	222,000	222,000	222,000	272,000	กอง การศึกษา

บัญชีครุภัณฑ์
แยกตามหัวข้องาน (พ.ศ. 2566-2570)
องค์การบริหารส่วนตำบลไผ่ก่าม อำเภอเสถียร จังหวัดบึงกาฬ

ที่	แผนงาน	หมวด	ประเภท	วัตถุประสงค์	เป็นหน่วย (รหัสใต้ของครุภัณฑ์)	งบประมาณและที่คำนวณา					หน่วยงาน รับซื้อ พิกัดหลัก
						2566	2567	2568	2569	2570	
19	แผนงาน อุตสาหกรรมและ พาณิชย์	ครุภัณฑ์	ครุภัณฑ์การเกษตร	เพื่อใช้สำหรับ ขยายใช้	เครื่องสูบน้ำแบบพาเซโรจ ปี 65 : จำนวน 1 ตัว ปี 67 : จำนวน : ตัว ปี 68 : จำนวน : ตัว ปี 69 : จำนวน 1 ตัว ปี 70 จำนวน : ตัว	300,000	300,000	300,000	300,000	300,000	กองช่าง
20	แผนงาน อุตสาหกรรมและ พาณิชย์	ครุภัณฑ์	ครุภัณฑ์ไฟฟ้าและ วิศวะ	เพื่อจัดหาครุภัณฑ์ใช้	ชุดตู้คอนโทรล ปี 66 : จำนวน : ตัว ปี 67 จำนวน 1 ตัว ปี 68 จำนวน 1 ตัว ปี 69 : จำนวน 1 ตัว ปี 70 จำนวน 1 ตัว	300,000	300,000	300,000	300,000	300,000	กองช่าง

บัญชีสรุปยอดหนี้
แผนพัฒนาท้องถิ่น (พ.ศ. 2566-2570)
องค์การบริหารส่วนตำบลโกลกัม อำเภอเสนา จังหวัดฉะเชิงเทรา

ที่	แผนงาน	หมวด	ประเภท	วัตถุประสงค์	เป้าหมาย (แผนมีหรือของสรุปยอดหนี้)	งบประมาณและค่าใช้จ่าย					หน่วยงาน รับผิดชอบ หลักภารกิจ
						2566	2567	2568	2569	2570	
21	แผนงาน บริหารงานทั่วไป	ครุภัณฑ์	ครุภัณฑ์คอมพิวเตอร์ และฮาร์ดแวร์	เพื่อจัดหา(เครื่องคอมพิวเตอร์)	รอบรายการเลข 1 คัน ปี 66 จำนวน - คัน) ปี 67. จำนวน - คัน) ปี 68. จำนวน : คัน) ปี 69 จำนวน : คัน) ปี 70 จำนวน : คัน)	-	-	3,200,000	3,200,000	3,200,000	สำนักงานปลัด
22	แผนงาน บริหารงานทั่วไป	ครุภัณฑ์	ครุภัณฑ์ยานพาหนะ และขนส่ง	เพื่อจัดหารถพ่วงสี่ล้อ	รถบรรทุกเลข : คัน ปี 66 : จำนวน - คัน) ปี 67 : จำนวน - คัน) ปี 68 : จำนวน 1 คัน) ปี 69 : จำนวน : คัน) ปี 70 จำนวน 1 คัน)	-	-	3,600,000	3,600,000	3,600,000	สำนักงานปลัด

4.1 การติดตามและประเมินยุทธศาสตร์

ตามพระราชบัญญัติกำหนดแผนและขั้นตอนการกระจายอำนาจให้องค์กรปกครองส่วนท้องถิ่น พ.ศ. 2542 ได้กำหนดให้องค์กรปกครองส่วนท้องถิ่นมีอำนาจและหน้าที่ในการจัดทำแผนพัฒนาท้องถิ่นของตนเอง โดยจัดทำแผนพัฒนานั้นจะต้องทำเป็นไปตามระเบียบกระทรวงมหาดไทยว่าด้วยการจัดทำแผนพัฒนาขององค์กรปกครองส่วนท้องถิ่น พ.ศ.2548 แก้ไขเพิ่มเติมถึง (ฉบับที่ 3) พ.ศ.2561 ทั้งนี้ แผนพัฒนาท้องถิ่นจะต้องสอดคล้องกับแผนพัฒนาจังหวัด ยุทธศาสตร์การพัฒนาขององค์กรปกครองส่วนท้องถิ่นในเขตจังหวัด แผนพัฒนาอำเภอ แผนพัฒนาหมู่บ้านหรือแผนชุมชน อันมีลักษณะเป็นการกำหนดรายละเอียดแผนงาน ดังนั้นจึงต้องมีการกำหนดยุทธศาสตร์การพัฒนาขององค์กรปกครองส่วนท้องถิ่นในเขตจังหวัดขึ้นตามกระบวนการพิจารณาจากประชาคมท้องถิ่นระดับจังหวัด ผู้แทนองค์กรปกครองส่วนท้องถิ่นในเขตจังหวัดร่วมกับจัดทำทบทวน หรือเปลี่ยนแปลงยุทธศาสตร์การพัฒนาขององค์กรปกครองส่วนท้องถิ่นในเขตจังหวัดเพื่อให้การจัดทำแผนพัฒนาขององค์กรปกครองส่วนท้องถิ่นเกิดประสิทธิภาพ ประสิทธิผล โดยยุทธศาสตร์การพัฒนาขององค์กรปกครองส่วนท้องถิ่นในเขตจังหวัดไปใช้เป็นแนวทางในการจัดทำแผนพัฒนาท้องถิ่นของตนเองเพื่อให้สามารถบูรณาการกับแผนพัฒนาจังหวัด แผนปฏิบัติราชการประจำปีของจังหวัดให้เกิดความสอดคล้องเชื่อมโยงไปสู่แผนพัฒนากลุ่มจังหวัด แผนพัฒนาภาค แผนพัฒนาเศรษฐกิจและสังคมแห่งชาติ แผนยุทธศาสตร์ชาติ 20 ปี เพื่อการตอบสนองความต้องการของประชาชนอื่นจะนำไปสู่การจัดทำงบประมาณที่มีประสิทธิภาพในท้องถิ่นได้อย่างแท้จริง

เมื่อการกำหนดยุทธศาสตร์การพัฒนาขององค์กรปกครองส่วนท้องถิ่นถูกกำหนดขึ้นแล้ว ในการดำเนินการจัดทำยุทธศาสตร์ขององค์กรปกครองส่วนท้องถิ่น จะต้องมีการติดตามประเมินยุทธศาสตร์เพื่อตรวจสอบความสอดคล้องเชื่อมโยงในระดับต่างๆ ย่างตามเพื่อปฏิบัติตามระเบียบกระทรวงมหาดไทยว่าด้วยการจัดทำแผนพัฒนาขององค์กรปกครองส่วนท้องถิ่น พ.ศ.2548 แก้ไขเพิ่มเติมถึง (ฉบับที่ 3) พ.ศ.2561 โดยคณะกรรมการติดตามและประเมินผลแผนพัฒนาท้องถิ่นจะต้องดำเนินการให้คะแนนตามเกณฑ์ที่กำหนดไว้ซึ่งเป็นส่วนหนึ่งของการติดตามและประเมินผลแผนพัฒนาโดยให้แล้วเสร็จภายในสามสิบวันนับแต่วันประกาศใช้ข้อบัญญัติงบประมาณรายจ่ายประจำปี รายละเอียดตามแนวทางหนังสือกระทรวงมหาดไทย ส่วนที่ 100810.3/7467 ลงวันที่ 14 ธันวาคม 2563 ดังนี้

1.แบบประเมินติดตามและประเมินผลยุทธศาสตร์เพื่อความสอดคล้องกับแผนพัฒนาท้องถิ่นขององค์กรปกครองส่วนท้องถิ่น

ประเด็นพิจารณา	คะแนน
1. ข้อมูลสภาพทั่วไปขององค์กรปกครองส่วนท้องถิ่น	20
2. การวิเคราะห์สภาพการณ์และศักยภาพ	20
3. ยุทธศาสตร์ ประกอบด้วย	60
3.1 ยุทธศาสตร์ของ อปท.	(10)
3.2 ยุทธศาสตร์ของ อปท.ในเขตจังหวัด	(10)
3.3 ยุทธศาสตร์จังหวัด	(10)
3.4 วิสัยทัศน์	(5)
3.5 กลยุทธ์	(5)
3.6 เป้าประสงค์ของแต่ละประเด็นกลยุทธ์	(5)
3.7 จุดยืนทางยุทธศาสตร์	(5)
3.8 แผนงาน	(5)
3.9 ความเชื่อมโยงของยุทธศาสตร์ในภาพรวม	(5)
คะแนน	100

รายละเอียดการพิจารณาการติดตามและประเมินผลเพื่อความปลอดภัยของแผนพัฒนาท้องถิ่นขององค์กรปกครองส่วนท้องถิ่น

ประเด็นพิจารณา	รายละเอียดหลักเกณฑ์	คะแนน	คะแนนที่ได้
1. ข้อมูลสภาพทั่วไปขององค์กรปกครองส่วนท้องถิ่น	ประกอบด้วยข้อมูลดังนี้ (1) ข้อมูลเกี่ยวกับด้านกายภาพ เช่น ที่ตั้งของหมู่บ้าน/ชุมชน/ตำบล ลักษณะพภูมิประเทศ ลักษณะภูมิอากาศ ลักษณะดิน ลักษณะของแหล่งน้ำ/ป่าไม้ ฯลฯ ด้านการเมือง การปกครอง เช่น เขตการปกครอง การเลือกตั้ง	20 (3)	
	(2) ข้อมูลเกี่ยวกับด้านการเมือง/การปกครอง เช่น เขตการปกครอง การเลือกตั้ง ฯลฯ ประชากร เช่น ข้อมูลเกี่ยวกับจำนวนประชากรและช่วงอายุและจำนวนประชากร ฯลฯ	(2)	
	(3) ข้อมูลเกี่ยวกับสภาพทางสังคม เช่น การศึกษา สาธารณสุข อาชญากรรม ยาเสพติด การสังคมสงเคราะห์	(2)	
	(4) ข้อมูลเกี่ยวกับระบบบริการพื้นฐาน เช่น การคมนาคมขนส่ง การไฟฟ้า การประปา โทรศัพท์	(2)	
	(5) ข้อมูลด้านเศรษฐกิจ เช่น การเกษตร การประมง การค้า การบริการ การท่องเที่ยว อุตสาหกรรม แร่พาณิชยกรรม/กลุ่มอาชีพ แรงงาน ฯลฯ	(2)	
	(6) ข้อมูลเกี่ยวกับศาสนา ประเพณี วัฒนธรรม เช่น การนับถือศาสนา ประเพณี แลชงานประจำปี ภูมิปัญญาท้องถิ่น ภาษาถิ่น สินค้าพื้นเมืองและของที่ระลึก ฯลฯ และอื่นๆ	(2)	
	(7) ข้อมูลเกี่ยวกับทรัพยากรธรรมชาติ ป่าไม้ ภูเขา คุณภาพของทรัพยากรธรรมชาติ ฯลฯ	(2)	
	(8) การสำรวจและจัดเก็บข้อมูลเพื่อการจัดทำแผนพัฒนาท้องถิ่น หรือ ข้อมูลจปฐ.	(2)	
	(9) การประชุมประชาคมท้องถิ่นรูปแบบ วิธีการ และการดำเนินการประชุมประชาคมท้องถิ่น โดยการใช้กระบวนการร่วมคิด ร่วมทำ ร่วมตัดสินใจ ร่วมตรวจสอบ ร่วมรับผลประโยชน์ ร่วมแก้ไขปัญหา ปรีกษาหารือ แลกเปลี่ยนเรียนรู้ เพื่อแก้ไขปัญหาระบบการพัฒนาท้องถิ่นตามอำนาจหน้าที่ ของอปท.	(3)	

ประเด็น พิจารณา	รายละเอียดหลักเกณฑ์	คะแนน	คะแนน ที่ได้
1. การ วิเคราะห์ สภาพการณ์ และศักยภาพ	ประกอบด้วย (1) การวิเคราะห์ที่ครอบคลุมเชื่อมโยงความสอดคล้องยุทธศาสตร์จังหวัด ยุทธศาสตร์การพัฒนาของ อปท. ยุทธศาสตร์ของ สปท. ในเขตจังหวัด นโยบายของผู้บริหารท้องถิ่น รวมถึงความเชื่อมโยงแผนยุทธศาสตร์ชาติ 20 ปี แผนพัฒนาเศรษฐกิจและสังคมแห่งชาติ ฉบับที่ 12	20 (5)	
	(2) การวิเคราะห์การใช้ผังเมืองรวมหรือผังเมืองเฉพาะการบังคับใช้ผลการ บังคับใช้ สภาพการณ์ที่เกิดขึ้นต่อการพัฒนาท้องถิ่น	(3)	
	(3) การวิเคราะห์ทางสังคม เช่น ด้านแรงงาน การศึกษา การสาธารณสุข ความยากจน อาชญากรรม ปัญหาสุขภาพจิต เทคโนโลยี จาโรตประเพณี วัฒนธรรม ภูมิปัญญาท้องถิ่น เป็นต้น	(3)	
	(4) การวิเคราะห์เศรษฐกิจ ข้อมูลด้านรายได้ครัวเรือน การส่งเสริมอาชีพ กลุ่ม อาชีพ กลุ่มทางสังคม การพัฒนาและกลุ่มต่างๆ สภาพทางสังคมและความ เป็นอยู่ทั่วไป เป็นต้น	(3)	
	(5) การวิเคราะห์สิ่งแวดล้อม พื้นที่สีเขียว อารามต่างๆ ทางภูมิศาสตร์ กระบวนการหรือสิ่งที่เกิดขึ้น การประติษฐานที่มีผลต่อสิ่งแวดล้อมและการ พัฒนา	(3)	
	(6) ผลการวิเคราะห์ศักยภาพเพื่อประเมินสถานการณ์การพัฒนาในปัจจุบันและ โอกาสการพัฒนาอนาคตท้องถิ่น ด้วยเทคนิค SWOT Analysis ที่จะส่งผลต่อ การดำเนินงาน ได้แก่ S-strength จุดแข็ง Weakness จุดอ่อน O- Opportunity โอกาส และ T-Threat อุปสรรค	(3)	
3. ยุทธศาสตร์ 3.1 ยุทธศาสตร์ ขององค์กร ปกครองส่วน ท้องถิ่น 3.2 ยุทธศาสตร์ ขององค์กร ปกครองส่วน ท้องถิ่นในระดับ จังหวัด	ควรประกอบด้วยข้อมูลดังนี้ สอดคล้องกับสภาพสังคม เศรษฐกิจ สิ่งแวดล้อม ประเด็นปัญหาการพัฒนา และแนวทางการพัฒนาที่สอดคล้องกับยุทธศาสตร์ขององค์กรปกครองส่วน ท้องถิ่นและเชื่อมโยงหลักการประชารัฐยุทธศาสตร์ชาติ 20 ปี แผนพัฒนา เศรษฐกิจและสังคมแห่งชาติ และ Thailand 4.0	60 (10)	
	สอดคล้องเชื่อมโยงกับสภาพสังคม เศรษฐกิจ สิ่งแวดล้อมของท้องถิ่นและ ยุทธศาสตร์จังหวัดและเชื่อมโยงหลักประชารัฐ แผนยุทธศาสตร์ 20 ปี แผนพัฒนาเศรษฐกิจและสังคมแห่งชาติ และ และ Thailand 4.0	(10)	
	สอดคล้องกับแผนพัฒนาเศรษฐกิจและสังคมแห่งชาติ แผนการบริหารราชการ แผ่นดิน นโยบาย/ยุทธศาสตร์ คสช. และนโยบายรัฐบาล หลักประชารัฐ แผน ยุทธศาสตร์ชาติ 20 ปี และ และ Thailand 4.0	(10)	

ต่อ

ประเด็น พิจารณา	รายละเอียดหลักเกณฑ์	คะแนน	คะแนน ที่ได้
3.3 ยุทธศาสตร์ จังหวัด	วิสัยทัศน์ ซึ่งมีลักษณะแสดงสถานะที่องค์กรปกครองส่วนท้องถิ่นต้องการจะ เป็นหรือบรรลุถึงอนาคตอย่างชัดเจน สอดคล้องกับโอกาสและศักยภาพที่เป็ วิสัยทัศน์	(5)	
3.4 วิสัยทัศน์	ลักษณะเฉพาะขององค์กรปกครองส่วนท้องถิ่นและสัมพันธ์กับโครงการพัฒนา ท้องถิ่น		
3.5 กลยุทธ์			
3.6 เป้าประสงค์ ของแต่ละ ประเด็น: ยุทธศาสตร์	แสดงให้เห็นช่องทาง วิธีการ ภารกิจหรือสิ่งที่ต้องทำตามอำนาจหน้าที่ของ องค์กรปกครองส่วนท้องถิ่นที่จะนำไปสู่การบรรลุวิสัยทัศน์ หรือแสดงให้เห็น ถึงความชัดเจนในสิ่งที่ดำเนินการให้บรรลุวิสัยทัศน์นั้น	(5)	
3.7 จุดยืนทาง ยุทธศาสตร์	เป้าประสงค์ของแต่ละประเด็นยุทธศาสตร์มีความสอดคล้องและสนับสนุนต่อ กลยุทธ์ที่จะเกิดขึ้น มุ่งหมายสิ่งใดสิ่งหนึ่งที่ชัดเจน	(5)	
3.8 แผนงาน			
3.9 ความ เชื่อมโยงของ ยุทธศาสตร์ใน ภาพรวม	ความมุ่งมั่นอันแน่วแน่ในการวางแผนพัฒนาท้องถิ่น เพื่อให้บรรลุวิสัยทัศน์ ขององค์กรปกครองส่วนท้องถิ่นซึ่งเกิดจากศักยภาพของพื้นที่จริงที่จะนำไปสู่ ผลสำเร็จทางยุทธศาสตร์	(5)	
	แผนงานหรือความมุ่งมั่นหมายเพื่อการพัฒนาในอนาคต กำหนดจุดมุ่งหมายใน เรื่องใดเรื่องหนึ่งหรือแผนงานที่เกิดจากเป้าประสงค์ ตัวชี้วัด คำเป้าหมาย กล ยุทธ์ จุดยืนทางยุทธศาสตร์และยุทธศาสตร์ขององค์กรปกครองส่วนท้องถิ่นที่ ความชัดเจน นำไปสู่การจัดทำโครงการพัฒนาท้องถิ่นในแผนพัฒนาท้องถิ่น โดยระบุแผนงานและความเชื่อมโยงดังกล่าว	(5)	
	ความเชื่อมโยงรวมนำไปสู่การพัฒนาท้องถิ่นที่เกิดผลผลิต/โครงการจากแผน ยุทธศาสตร์ชาติ 20 ปี แผนพัฒนาเศรษฐกิจและสังคมแห่งชาติ ฉบับที่ 12 แผนพัฒนากลุ่มจังหวัด/แผนพัฒนาจังหวัด ยุทธศาสตร์การพัฒนาขององค์กร ปกครองส่วนท้องถิ่นในเขตจังหวัดและยุทธศาสตร์ขององค์กรปกครองส่วน ท้องถิ่น	(5)	
	รวมคะแนน	100	

4.2 การติดตามและประเมินผลโครงการ

แนวทางการพิจารณาการติดตามประเมินผลโครงการเพื่อความสอดคล้องแผนพัฒนาท้องถิ่น

ประเด็นพิจารณา	คะแนน
1 การสรุปสถานการณ์การพัฒนา	10
2 การประเมินผลการนำแผนพัฒนาท้องถิ่นไปปฏิบัติเชิงคุณภาพ	10
3 การประเมินผลการนำแผนพัฒนาท้องถิ่นไปปฏิบัติเชิงคุณภาพ	10
4 แผนงานและยุทธศาสตร์การพัฒนา	10
5 โครงการพัฒนา ประกอบด้วย	(5)
5.1 ความชัดเจนของชื่อโครงการ	(5)
5.2 กำหนดวัตถุประสงค์สอดคล้องกับโครงการ	(5)
5.3 เป้าหมาย(ผลผลิตของโครงการ) มีความชัดเจนนำไปสู่การตั้งงบประมาณได้ถูกต้อง	(5)
5.4 โครงการมีความสอดคล้องกับแผนยุทธศาสตร์ชาติ 20 ปี	(5)
5.5 เป้าหมาย (ผลผลิตโครงการ) มีความสอดคล้องกับแผนพัฒนาเศรษฐกิจและสังคมแห่งชาติ	(5)
5.6 โครงการมีความสอดคล้องกับ Thailand 4.0	(5)
5.7 โครงการสอดคล้องกับยุทธศาสตร์จังหวัด	(5)
5.8 โครงการแก้ไขปัญหาคือความยากจนหรือการเสริมสร้างให้ประเทศไทยมั่นคง มั่งคั่ง ยั่งยืน ภายใต้หลักปรัชญาของเศรษฐกิจพอเพียง	(5)
5.9 งบประมาณมีความสอดคล้องกับเป้าหมาย(ผลผลิตของโครงการ)	(5)
5.10 มีการประมาณราคาถูกต้องตามหลักวิธีการงบประมาณ	(5)
5.11 มีการกำหนดตัวชี้วัด(KPI) และสอดคล้องกับวัตถุประสงค์และผลที่คาดว่าจะได้รับ	(5)
5.12 ผลที่คาดว่าจะได้รับสอดคล้องกับวัตถุประสงค์	(5)
รวมคะแนน	100

รายละเอียดแนวทางเบื้องต้นในการให้คะแนนแนวทางการพิจารณาคัดตาม
และประเมินผลโครงการเพื่อตรวจสอบความพร้อมขององค์กรปกครองส่วนท้องถิ่น

ประเด็นพิจารณา	รายละเอียดหลักเกณฑ์	คะแนน	คะแนน ที่ได้
1.การสรุป สถานการณ์ การพัฒนา	เป็นการวิเคราะห์กรอบการจัดการทำยุทธศาสตร์ขององค์กรปกครองส่วนท้องถิ่น (ใช้การวิเคราะห์ SWOT Analysis/Demand Analysis) Global Demand และ Trend ปัจจัยและสถานการณ์การเปลี่ยนแปลงที่มีผลต่อการพัฒนา อย่างน้อยต้องประกอบด้วยการวิเคราะห์ศักยภาพด้านเศรษฐกิจ ด้านสังคม ด้านทรัพยากรธรรมชาติและสิ่งแวดล้อม	10	
2 การ ประเมินผลการ นำแผนพัฒนา ท้องถิ่นไป ปฏิบัติในเชิง ปริมาณ	1) การควบคุมที่มีการใช้ตัวเลขต่างๆ เพื่อนำมาใช้วัดผลในเชิงปริมาณ เช่น การวัดจำนวนโครงการ กิจกรรมต่างๆ งานต่างๆ ก็คือผลผลิตนั้นเองว่า เป็นไปตามที่ตั้งเป้าหมายเอาไว้หรือไม่ จำนวนที่ดำเนินการจริงที่ได้กำหนดไว้ เท่าไหร่ จำนวนที่ไม่สามารถดำเนินการได้มีจำนวนเท่าไรสามารถอธิบายได้ หามหลักประสิทธิภาพ (Efficiency) ของการพัฒนาท้องถิ่นตามอำนาจหน้าที่ ที่ได้กำหนดไว้ 2) วิเคราะห์ผลกระทบ/สิ่งที่กระทบ (Impact) โครงการที่ดำเนินการในเชิง ปริมาณ (Quantitative)	10	
3.การ ประเมินผลการ นำแผนพัฒนา ท้องถิ่นไปสู่การ ปฏิบัติในเชิง คุณภาพ	๓) การประเมินประสิทธิผลของแผนพัฒนาในเชิงคุณภาพคือเราว่าเอา เทคนิคต่างๆ มาใช้เพื่อวัดว่าภารกิจ โครงการกิจกรรมต่างๆ ที่ดำเนินการในพื้นที่นั้นๆ ตรงต่อความต้องการของประชาชนหรือไม่และเป็นไปตามอำนาจหน้าที่หรือไม่ ประชาชนพึงพอใจหรือไม่ สิ่งของ วัสดุ ครุภัณฑ์ การ ดำเนินการต่างๆ มีสภาพหรือลักษณะถูกต้อง คงทน 耐用 สามารถใช้การ ดำเนินการต่างๆ		

ต่อ

ประเด็น พิจารณา	รายละเอียดหลักเกณฑ์	คะแนน	คะแนน ที่ได้
	<p>มีสภาพหรือลักษณะถูกต้อง ครบถ้วน สามารถใช้การได้ตามวัตถุประสงค์หรือไม่ ซึ่งเป็นไปตามวัตถุประสงค์และเป้าหมายของแผนการปฏิรูปราชการตามที่ได้รับงบประมาณมาดำเนินการ รวมถึงสามารถเทียบเคียงกับส่วนราชการหรือหน่วยงาน</p> <p>2) วิเคราะห์ผลกระทบ/สิ่งที่กระทบ((Impact) โครงการที่ดำเนินการในเชิงคุณภาพ ((Qualitative)</p>	10	
4. แผนงานและยุทธศาสตร์การ พัฒนา	<p>1) วิเคราะห์แผนงาน งานที่เกิดจากด้านต่างๆ มีความสอดคล้องกับยุทธศาสตร์ขององค์กรปกครองส่วนท้องถิ่นในมิติต่างๆ จนนำไปสู่การจัดทำโครงการพัฒนาท้องถิ่นโดยใช้ SWOT Analysis/Demand (Demand Analysis/Global Demand/Trend) หรือ หลักการบูรณาการ (Intégration) กับองค์กรปกครองส่วนท้องถิ่นที่มีพื้นที่ติดต่อกัน</p> <p>2) วิเคราะห์แผนงาน งานที่เกิดจากด้านต่างๆ ที่สอดคล้องกับการแก้ไขปัญหาความยากจน หลักการรัฐ และหลักปรัชญาเศรษฐกิจพอเพียงและโดยเฉพาะเศรษฐกิจพอเพียงท้องถิ่นด้านการเกษตรและแหล่งน้ำ) (Local Sufficiency Economy Plan . LSER)</p>	10	
5.โครงการ พัฒนา 5.1 ความ ชัดเจนของชื่อ โครงการ	<p>ควรประกอบด้วยข้อมูลดังนี้</p> <p>เป็นโครงการที่มีวัตถุประสงค์สนองต่อแผนยุทธศาสตร์การพัฒนากลางองค์กรปกครองส่วนท้องถิ่นและดำเนินการเพื่อให้การพัฒนาบรรลุตามวิสัยทัศน์ขององค์กรปกครองส่วนท้องถิ่นที่กำหนดไว้ ชื่อโครงการมีความชัดเจน มุ่งไปเรื่องใดเรื่องหนึ่ง อ่านแล้วเข้าใจได้ว่าจะพัฒนาอะไรในอนาคต</p>	60 (5)	
5.2 กำหนด วัตถุประสงค์	<p>มีวัตถุประสงค์ชัดเจน(Clear objective) โครงการต้องกำหนดวัตถุประสงค์สอดคล้องกับความเห็นมาของโครงการสอดคล้องกับหลักการและเหตุผล วิธีการดำเนินงานต้องสอดคล้องกับวัตถุประสงค์ มีความเป็นไปได้ชัดเจนมีลักษณะเฉพาะเจาะจง</p>	(5)	

ประเด็น พิจารณา	รายละเอียดหลักเกณฑ์	คะแนน	คะแนน ที่ได้
5.3 เป้าหมาย (ผลผลิตของ โครงการ) มี ความชัดเจน จนนำไปสู่การ ตั้งงบประมาณ ได้ถูกต้อง	สภาพที่อยากให้เกิด <u>ขึ้น</u> ในอนาคตเป็นทิศทางที่ <u>ต้อง</u> ไปให้ถึงเป้าหมาย ต้อง ชัดเจน สามารถระบุจำนวนเท่าไร กลุ่มเป้าหมายคืออะไร มีผลผลิตอย่างไร กลุ่มเป้าหมาย พื้นที่ดำเนินงานและระยะเวลาดำเนินงานอธิบายให้ชัดเจนว่า โครงการนี้ทำที่ไหน เริ่มต้นในช่วงใดและจบลงเมื่อไร ใครคือกลุ่มเป้าหมาย ของโครงการ หากกลุ่มเป้าหมายมีหลายกลุ่มให้บอกให้ชัดเจนว่าใครคือ กลุ่มเป้าหมายหลัก ใครคือกลุ่มเป้าหมายรอง	(5)	
5.4 โครงการมี ความ สอดคล้องกับ แผน ยุทธศาสตร์ 250 ปี	โครงการสอดคล้องกับ (1) ความมั่นคง (2) การสร้างความสามารถในการ แข่งขัน (3) การพัฒนาและเสริมสร้างศักยภาพคน (4) การสร้างโอกาสความ เสมอภาคและเท่าเทียมกันทางสังคม (5) การสร้างการเติบโตบนคุณภาพชีวิต ที่เป็นมิตรกับสิ่งแวดล้อม (6) การปรับสมดุลและพัฒนาระบบการบริหาร จัดการภาครัฐเพื่อให้เกิดความมั่นคง มั่งคั่ง ยั่งยืน	(5)	
5.5 เป้าหมาย (ผลผลิตของ โครงการ) มีความ สอดคล้องกับ แผนพัฒนา เศรษฐกิจและ สังคมแห่งชาติ	โครงการมีความสอดคล้องกับแผนพัฒนาเศรษฐกิจและสังคมแห่งชาติ ฉบับที่ 17 โดย (1) ยึดหลักปรัชญาของเศรษฐกิจพอเพียง (2) ยึดคนเป็นศูนย์กลาง การพัฒนา (3) ยึดวิสัยทัศน์ภายใต้อุทธศาสตร์ชาติ 20 ปี (4) ยึดหลักการ นำไปสู่การปฏิบัติให้เกิดผลสัมฤทธิ์ที่อย่างจริงจังใน 5 ปีที่ต่อ ยอดไป สู่ ผลสัมฤทธิ์ที่เป็นเป้าหมายระยะยาวภายใต้แนวทางการพัฒนา (1) การยกระดับศักยภาพการแข่งขันและการหลุดพ้นกับระดับรายได้ปาน กลางสู่รายได้สูง (2) การพัฒนาศักยภาพคนตามช่วงวัยและการปฏิรูปเพื่อ สร้างสังคมสูงวัยอย่างมีคุณภาพ (3) การลดความเหลื่อมล้ำทางสังคม (4) การ รองรับการเชื่อมโยงภูมิภาคและความเป็นเมือง (5) การสร้างความ เจริญเติบโตทางเศรษฐกิจและสังคมอย่างเป็นมิตรกับสิ่งแวดล้อม (6) การ บริหารราชการแผ่นดินที่มีประสิทธิภาพ	(5)	
5.6 โครงการมี ความ สอดคล้องกับ Thailand 4.0	โครงการมีลักษณะหรือสอดคล้องกับการปรับเปลี่ยนโครงสร้างเศรษฐกิจไปสู่ Value-Based Economy หรือเศรษฐกิจที่ขับเคลื่อนด้วยนวัตกรรมทำน้อย ได้มาก เช่น (1) เปลี่ยนจากการผลิตสินค้า โภคภัณฑ์ไปสู่สินค้าเชิงนวัตกรรม (2) เปลี่ยนจากการทำ.เคสสินค้าประเทศด้วยภาคอุตสาหกรรมไปสู่การขับเคลื่อน ด้วยเทคโนโลยี ความสร้างสรรค์และนวัตกรรม (3) เปลี่ยนจากการเน้น ภาคการผลิตสินค้าไปสู่การเน้นภาคบริการมากขึ้น รวมถึงโครงการที่เดิมเดิม วิทยาการความคิดสร้างสรรค์ นวัตกรรม วิทยาศาสตร์ เทคโนโลยี และการ วิจัยและพัฒนาต่อยอดความได้เปรียบ เช่น ด้านการเกษตร เทคโนโลยีชีวว ภาพ สาธารณสุข วัฒนธรรม ฯลฯ	(5)	

ประเด็น พิจารณา	รายละเอียดหลักเกณฑ์	คะแนน	คะแนน ที่ได้
5.7 โครงการ สอดคล้องกับ ยุทธศาสตร์ จังหวัด	โครงการพัฒนาท้องถิ่นมีความสอดคล้องกับห้วงระยะเวลาของแผนพัฒนา จังหวัดที่ได้กำหนดขึ้น เชี่ยวชาญเคลื่อนการพัฒนาท้องถิ่นเสมือนหนึ่งการ ขับเคลื่อนการพัฒนาจังหวัดซึ่งไม่สามารถแยกส่วนใดส่วนหนึ่งออกจากกัน ได้นอกจากนี้โครงการพัฒนาท้องถิ่นต้องเป็นโครงการเชื่อมหรือเดินทางไป ด้วยกันกับยุทธศาสตร์จังหวัดที่ได้กำหนดขึ้นที่เป็นปัจจุบัน	(5)	
5.8 โครงการ แก้ไขปัญหา ความยากจน หรือการ เสริมสร้างให้ ประเทศชาติ มั่นคง มั่งคั่ง ยั่งยืน ภายใต้หลัก ปรัชญา 5.9 งบประมาณมี ความสอดคล้อง กับเป้าหมาย (ผลผลิตของ โครงการ) 5.10 มีการ ประมาณการ ราคาถูกต้อง ตามหลักวิธีการ งบประมาณ 5.11 มีการ กำหนดตัวชี้วัด (KPI) และ สอดคล้องกับ วัตถุประสงค์ และผลที่คาดว่าจะ ได้รับ	เป็นโครงการที่ดำเนินการภายใต้พื้นฐานความพอเพียงที่ประชาชน ดำเนินการเอง หรือร่วมดำเนินการ เป็นโครงการต่อยอดและขยายได้ เป็น โครงการที่ประชาชนต้องการเพื่อให้เกิดความยั่งยืน ซึ่งมีลักษณะที่จะให้ ท้องถิ่นมีความมั่นคง มั่งคั่ง ยั่งยืน เป็นท้องถิ่นที่พัฒนาแล้ว ด้วยการพัฒนา ตามปรัชญาเศรษฐกิจพอเพียง และเศรษฐกิจพอเพียงด้านแหล่งน้ำ (LSE ²)	(5)	
งบประมาณโครงการพัฒนาจะต้องคำนึงถึงหลักสำคัญ 5 ประการในการ จัดทำโครงการ ได้แก่ (1) ความประหยัด(Economy) ความมีประสิทธิภาพ (Efficiency) (3) ความมีประสิทธิภาพ (Effectiveness) (4) ความยุติธรรม (Equity) ความโปร่งใส (Transparency)	การประมาณราคาเพื่อการพัฒนาต้องให้สอดคล้องกับโครงการถูกต้องตาม หลักวิชาการทางช่าง หลักของราคากลาง ราคากลางท้องถิ่น มีความโปร่งใส ในการกำหนดราคาและตรวจสอบได้ในเชิงประจักษ์ มีความคลาดเคลื่อนไม่ มากกว่าหรือต่ำกว่าร้อยละห้าของการนำไปตั้งงบประมาณรายจ่ายใน ข้อบัญญัติ/เทศบัญญัติ เงินสะสม หรือรายจ่ายพัฒนาที่ปรากฏในรูปแบบ อื่นๆ	(5)	
	มีการกำหนดดัชนีชี้วัดผลงาน(Key Performance indicator : KPI) ที่ สามารถวัดได้ (measurable) สามารถวัดได้ (measurable) ใช้บอก ประสิทธิผล (effectiveness) ใช้บอกประสิทธิภาพ (efficiency) ได้ เช่น การกำหนดความพึงพอใจในการกำหนดร้อยละ การกำหนดอันเกิดจากผล ของวัตถุประสงค์ที่เกิดจากสิ่งที่ได้รับ (การคาดการณ์ คาดว่าจะได้รับ)	(5)	

ต่อ

ประเด็น พิจารณา	รายละเอียดหลักเกณฑ์	คะแนน	คะแนน ที่ได้
5.12 ผลที่คาดว่าจะได้รับ สอดคล้องกับ สอดคล้องกับ วัตถุประสงค์	ผลที่ได้รับเป็นสิ่งที่เกิดขึ้นได้จริงจากการดำเนินการตามโครงการพัฒนาซึ่งสอดคล้องกับวัตถุประสงค์ที่ตั้งไว้ การได้ผลหรือผลที่เกิดขึ้นจะต้องเท่ากับวัตถุประสงค์หรือมากกว่าวัตถุประสงค์ ซึ่งการเขียนวัตถุประสงค์ควรคำนึงถึง (1) มีความเป็นไปได้และมีความเฉพาะเจาะจงในการดำเนินงานตามโครงการ (2) วัดและประเมินผลระดับความสำเร็จได้ (3) ระบุสิ่งที่ต้องการดำเนินงานอย่างชัดเจนและเฉพาะเจาะจงมากที่สุดและสามารถปฏิบัติได้ (4) เป็นเหตุเป็นผลสอดคล้องกับความเป็นจริง (5) ส่งผลต่อการบ่งบอกเวลาได้	(5)	
	รวมคะแนน	100	

4.3 สรุปผลการพัฒนาท้องถิ่น จากแผนพัฒนาท้องถิ่น

ในการจัดทำแผนพัฒนาท้องถิ่นขององค์กรปกครองส่วนท้องถิ่นก็เพื่อใช้เป็นเครื่องมือในการพัฒนาเป็นแนวทางในการบริหารพัฒนาท้องถิ่นให้บรรลุตามวัตถุประสงค์และเป้าหมาย เกิดประสิทธิภาพสูงสุดในการแก้ไขปัญหา ก่อให้เกิดประโยชน์และสามารถตอบสนองความต้องการของประชาชน โดยพิจารณาบรรจุโครงการในงบประมาณรายจ่ายประจำปีงบประมาณรายจ่ายเพิ่มเติม และงบประมาณจากเงินสะสม โดยจะต้องมีการติดตามและประเมินผลแผนพัฒนาตามระเบียบกระทรวงมหาดไทยว่าด้วยการจัดทำแผนพัฒนาขององค์กรปกครองส่วนท้องถิ่น พ.ศ.2548 และที่แก้ไขเพิ่มเติมถึง (ฉบับที่ 3) พ.ศ.2561 เป็นการสรุปผลในภาพรวมของท้องถิ่นเป็นการติดตามผลการนำยุทธศาสตร์ขององค์กรปกครองส่วนท้องถิ่นที่เกิดผลทั้งในเชิงปริมาณและเชิงคุณภาพอย่างไร ซึ่งสามารถวัดผลได้ทั้งเชิงสถิติต่างๆ กราฟและการพรรณนา ดังนี้

1. วัดผลในเชิงปริมาณและคุณภาพ

1.1 การวัดผลในเชิงปริมาณ (Quantitative) โดยเครื่องมือที่ใช้ในการติดตามและประเมินผล ดังนี้
แผนพัฒนาท้องถิ่น (พ.ศ.2561-2565)

ยุทธศาสตร์	2566		2567		2568		2569		2570	
	โครงการ	งบ ประมาณ	โครงการ	งบ ประมาณ	โครงการ	งบ ประมาณ	โครงการ	งบ ประมาณ	โครงการ	งบ ประมาณ
1.ด้านโครงสร้าง พื้นฐาน										
2.การพัฒนาด้าน การเกษตรและการ พัฒนาคุณภาพชีวิต										
3.การพัฒนาด้าน การจัดระเบียบ ชุมชนสังคมและ การรู้เท่าทันความสงบ เรียบร้อย										
4.การพัฒนาด้าน การค้าการลงทุน การท่องเที่ยวและ กีฬา										
5.การพัฒนาด้าน การบริหารจัดการ และอนุรักษ์ ทรัพยากรธรรมชาติและ สิ่งแวดล้อม										
6.การพัฒนาด้าน ศิลปวัฒนธรรม ชาติประเพณีและ ภูมิปัญญาท้องถิ่น										
7.การพัฒนาด้าน ระบบการบริหาร จัดการบ้านเมืองที่ดี										
รวม										

สรุปผลการดำเนินงาน ปีงบประมาณ พ.ศ.....

ลำดับ	รายการ	จำนวน	งบประมาณ	โครงการที่สามารถดำเนินการได้ในปี.....		
				คิดเป็นร้อยละของแผนพัฒนา	คิดเป็นร้อยละของดำเนินงาน	คิดเป็นร้อยละของข้อบัญญัติ
1.	บรรจุในแผนพัฒนาท้องถิ่น					
2.	ตั้งในข้อบัญญัติงบประมาณรายจ่ายประจำปี					
3.	ตั้งจ่ายจากเงินสะสม					
4.	จัดทำแผนดำเนินงาน -ข้อบัญญัติ =..... + -เงินสะสม =.....					
5.	สามารถดำเนินการได้ -ข้อบัญญัติ =..... + -เงินสะสม =.....					

1.2 การวัดผลในเชิงคุณภาพ (Quality)

การวัดผลเชิงคุณภาพใช้การสำรวจความพึงพอใจในการวัดผล ซึ่งการประเมินความพึงพอใจทำให้ทราบถึงคุณภาพของผลการดำเนินงาน โดยใช้เครื่องมือแบบสอบถามการประเมินราชการโครงการ/การดำเนินงานภาพรวม

4.4 ข้อเสนอแนะในการจัดทำแผนพัฒนาท้องถิ่นในอนาคต

4.1 ผลกระทบนำไปสู่ออนาคต

1. ปัญหาโรคระบาด โรคติดเชื้อไวรัสโคโรนา 2019 (COVID-19) ส่งผลกระทบต่อการพัฒนาในภาพรวมทั้งหมด

แนวทางการแก้ไขปัญหา ร่วมกับ โรงพยาบาลส่งเสริมสุขภาพตำบลท่ากม.ตง ในจังหวัดสุพรรณบุรี ประชาสัมพันธ์ รณรงค์ อาสาสมัครสาธารณสุขพื้นที่ ระวังและควบคุมโรค

2. ปัญหาสาธารณสุขต่างๆ ที่เกิดขึ้นในพื้นที่ ได้แก่ ปัญหาภัยแล้ง วาตะภัย อัคคีภัย ที่เกิดขึ้น และมีผลกระทบต่อประชาชนและทรัพย์สินเกิดความเสียหาย

แนวทางการแก้ไขปัญหา พิจารณาแผนการดำเนินงานป้องกัน ก่อนเกิดเหตุ ระหว่างเกิดเหตุ และหลังเกิดเหตุ โดยการ 5 ร 5 จ 5 แฉงก. โครงการ กิจกรรม การให้ความช่วยเหลือต่างๆ ขององค์กรปกครองส่วนท้องถิ่นเพื่อจะได้สามารถดำเนินการได้ทันทั่วทั้งที่

3. ปัญหาประชาชนมีรายได้น้อย ไม่เพียงพอในการดำรงชีวิต ค่าครองชีพสูงส่งผลเกิดปัญหาหนี้สินตามมา ส่งผลให้ประชาชนหวังพึ่งพิงขอความช่วยเหลือภาครัฐ

แนวทางการแก้ไขปัญหา ส่งเสริมการให้ความรู้ด้านการประกอบอาชีพเสริม สนับสนุนประกอบอาชีพ การซ่อมแซมเครื่องใช้ไฟฟ้า การเกษตร การปลูกผักสวนครัว การเลี้ยงไก่ เลี้ยงปลา การนำพหุภูมิปรัชญาเศรษฐกิจพอเพียงมาปรับใช้ในชีวิตเพื่อลดรายจ่ายในครัวเรือนลง

4. ปัญหาขาดแคลนน้ำ จากผลกรจับกุมในพื้นที่ในปีที่ผ่านมา การรายงานตัวในการบำบัดเพื่อประโยชน์สำหรับผู้เสียหายเสพติด และรายงานทางสถิติปัญหาขาดแคลนน้ำของสำนักงานตำรวจแห่งชาติ ทำให้เราทราบข้อมูลที่เกิดขึ้นทั้งผู้เสียหายและผู้ล่า ซึ่งเป็นปัญหาที่เกิดขึ้นและส่งผลกระทบต่อคุณภาพชีวิตและทรัพย์สินของประชาชนเป็นอย่างมาก

แนวทางการแก้ไขปัญหา บูรณาการรณรงค์ ป้อนกัน ให้ความรู้กับประชาชนให้ทราบถึงโทษของยาเสพติด

5. ปัญหาการบริหารจัดการน้ำ ตำบลท่ากมแดงในพื้นที่ลุ่มน้ำท่วมถึง และมีแม่น้ำสงครามไหลผ่าน พร้อมทั้งลำห้วยสาขาหลายสาย ส่งผลให้ฤดูน้ำฝนเกิดปัญหาน้ำท่วมพื้นที่การเกษตรได้รับความเสียหายและไหลเข้าท่วมหมู่บ้านบางพื้นที่ ส่วนในฤดูแล้งปริมาณน้ำน้อยไม่เพียงพอสำหรับการอุปโภค-บริโภค เสี่ยงสัตว์ และการเกษตรเสริมในฤดูแล้ง

แนวทางการแก้ไขปัญหา ขอรับงบประมาณสนับสนุนจากหน่วยงานอื่น ๆ เพื่อก่อสร้างและปรับปรุงพื้นที่แหล่งน้ำ.เดิมให้สามารถกักเก็บน้ำในฤดูแล้งเพื่อเก็บไว้ใช้ในฤดูแล้ง เช่น ขุดลอก สร้างฝาย รณรงค์การสร้างฝายดินขนาดเล็กโดยแรงงานคนในพื้นที่

6. ปัญหาขยะมูลฝอยตกค้างถนนสายหลัก-สายรองและที่สาธารณะ ตำบลท่ากมแดงเป็นพื้นที่ที่มีการบริหารจัดการขยะที่ต้นทาง โดยการสร้างกระบวนการมีส่วนร่วมจากประชาชนตำบลท่ากมแดง ในรูปแบบของธนาคารขยะ ให้ประชาชนนำขยะมาขายเข้ากองทุนเพื่อจัดสรรผลประโยชน์ในรูปของเงินช่วยเหลือเมื่อสมาชิกกองทุนเสียชีวิต ปรากฏว่าที่ผ่านมาขยะที่ขายเข้ากองทุนมีทั้งขยะกระดาษ พลาสติก ขวดแก้วและโลหะ ซึ่งปริมาณที่มีการซื้อขายถึงประมาณ พ.ศ.2563 ระหว่าง ตุลาคม 2562-กันยายน 2563 ปริมาณขยะรวมทั้งสิ้น 146,122 กิโลกรัม (ข้อมูลจากผลจากเทศบาลตำบลศรีพนา, 2563) แต่ส่วนที่เป็นปัญหาคือขยะที่ทิ้งเกลื่อนตามถนนสายหลัก-สายรองและที่สาธารณะ จากการรณรงค์กับขยะตามนโยบายการเก็บขยะเดือนละ 2 ครั้งของ อบต.โลกก่าม จะพบว่ามีปริมาณมากทุกครั้ง

แนวทางการแก้ไขปัญหา รณรงค์ ประชาสัมพันธ์ การจัดการขยะให้ใช้.ครัวเรือนที่ยังไม่เข้าร่วมกองทุนธนาคารขยะ และรณรงค์การทิ้งขยะให้กับประชาชนที่ผ่านไปมาไม่ให้ทิ้งขยะที่สาธารณะ รวมถึงการออกมาตรการแก้ไขปัญหาค่าขยะไม่เป็นที่ร่วมกับหน่วยงานราชการในพื้นที่และประชาชนตำบลโลกก่าม

7. ปัญหาการบริโภคข้อมูลข่าวสารที่เป็นเท็จผ่านสื่อออนไลน์ ปัจจุบันเกิดกว้างของเทคโนโลยีผ่านสื่อออนไลน์ ทำให้เกิดความเข้าใจผิดแก่ประชาชน.และอาจนำมาซึ่งความแตกแยกให้เกิดแก่องค์กรภาครัฐมากและประชาชนมากขึ้น

แนวทางการแก้ไขปัญหา

(1.) สร้างความรู้เข้าใจการบริหารงานแก่ประชาชนผ่านเวทีสาธารณะต่างๆ รวมถึงรณรงค์ให้ประชาชนได้ใช้สื่อด้วยการตรวจสอบข้อมูลจากองค์การบริหารส่วนตำบลโลกก่าม โดยที่หากมีสื่อขอข้อมูล หรือสอบถามเกี่ยวกับการบริหารงาน

(2.) สร้างกระบวนการมีส่วนร่วมและการผลักดันให้เกิด.บทบาทหน้าที่ในการตรวจสอบงานร่วมกับองค์การบริหารส่วนตำบลโลกก่าม ให้มากขึ้น

4.2 ข้อเสนอแนะผลจากการพัฒนา

1. จากการศึกษาพบว่าข้อมูลจะเห็นว่าสิ่งที่จะต้องดำเนินการแก้ไขมีอยู่มาทั้งด้านสังคม เศรษฐกิจ สาธารณสุข สิ่งแวดล้อม ที่องค์การบริหารส่วนตำบลโลกก่ามจะต้องนำมาพิจารณาทั้งหมดเป็นยุทธศาสตร์การพัฒนา โดยกระบวนการขั้นตอนการแผนพัฒนาท้องถิ่น ให้เกิดการร่วมคิด ร่วมทำ ร่วมตัดสินใจ ร่วมแก้ไขปัญหาร่วมรับผลประโยชน์ เพื่อแก้ไขปัญหานั้นให้เกิดประโยชน์สุขแก่ประชาชนตำบลโลกก่าม

2. จากผลการพัฒนาหลายๆ ปีที่ผ่านมา จะพบว่าองค์การบริหารส่วนตำบลโสภาง่าม ได้พัฒนาและแก้ไข ปัญหาให้กับประชาชนในหลายด้าน แต่ส่วนมากงบประมาณจะไปกระจุกตัวอยู่ที่ด้านโครงสร้างพื้นฐาน เช่น ถนน อาคาร ไฟฟ้า ประปา เป็นส่วนใหญ่ แสดงให้เห็นว่าโครงสร้างพื้นฐานในพื้นที่ยังไม่ครอบคลุม จึงจำเป็นต้อง พัฒนาให้ครอบคลุมเพื่อประโยชน์สุขของประชาชนในพื้นที่ ส่วนการพัฒนาด้านอื่นๆ ที่ต้องให้ความสำคัญและ นำไปสู่การปฏิบัติให้มากขึ้น เช่นด้านสิ่งแวดล้อม ด้านป้องกันภัย เป็นต้น

3. การขอรับงบประมาณสนับสนุนจากหน่วยงานอื่น ที่เข้ามาแสดงให้เห็นว่ายังได้รับการสนับสนุน จำนวนน้อยโครงการถ้าเทียบกับองค์กรปกครองส่วนท้องถิ่นแห่งอื่น ดังนั้นในการพัฒนาต่อไป จะต้องส่งเสริมให้ ประชาชนนำโครงการพัฒนาบรรจุไว้ในแผนหมู่บ้านให้มากขึ้น เพื่อการประสานแผนอันจะนำไปสู่การปฏิบัติ มากขึ้น



ประกาศองค์การบริหารส่วนตำบลโลกก่าม
เรื่อง ประกาศใช้แผนพัฒนาท้องถิ่น (พ.ศ. ๒๕๖๖-๒๕๗๐)
เปลี่ยนแปลง ครั้งที่ ๑ ประจำปี พ.ศ. ๒๕๖๘

อาศัยอำนาจตามระเบียบกระทรวงมหาดไทย ว่าด้วยการจัดทำแผนพัฒนาขององค์กรปกครองส่วนท้องถิ่น พ.ศ. ๒๕๔๘ และแก้ไขเพิ่มเติม (ฉบับที่ ๓) พ.ศ. ๒๕๖๑ ประกอบกับสภาองค์การบริหารส่วนตำบลโลกก่าม ได้มีมติให้ความเห็นชอบร่างแผนพัฒนาท้องถิ่น (พ.ศ. ๒๕๖๖-๒๕๗๐) เปลี่ยนแปลง ครั้งที่ ๑ ประจำปี พ.ศ. ๒๕๖๘ ขององค์การบริหารส่วนตำบลโลกก่าม ในคราวประชุมสภาองค์การบริหารส่วนตำบลโลกก่าม สมัยวิสามัญ สมัยที่ ๑/๒๕๖๘ เมื่อวันที่ ๒๗ พฤษภาคม ๒๕๖๘

องค์การบริหารส่วนตำบลโลกก่าม จึงประกาศใช้แผนพัฒนาท้องถิ่น (พ.ศ. ๒๕๖๖-๒๕๗๐) ที่เปลี่ยนแปลง ครั้งที่ ๑ ประจำปี พ.ศ. ๒๕๖๘

ประกาศ ณ วันที่ ๒๗ เดือน พฤษภาคม พ.ศ. ๒๕๖๘

(นายอุทิศ สันลี)

นายกองค์การบริหารส่วนตำบลโลกก่าม