



แผนพัฒนาท้องถิ่น

(พ.ศ.๒๕๖๑-๒๕๖๕)



เพิ่มเติม (ครั้งที่ ๑) พ.ศ.๒๕๖๓



องค์การบริหารส่วนตำบลโสกก่าม

๑๕๙ หมู่ที่ ๒ ตำบลโสกก่าม อำเภอเสกกา จังหวัดบึงกาฬ ๓๘๑๕๐
โทรศัพท์/โทรสาร ๐๔๒-๔๙๐๙๐๕



ประกาศองค์การบริหารส่วนตำบลโสกก่าม
เรื่อง ประกาศใช้แผนพัฒนาท้องถิ่น (พ.ศ. ๒๕๖๑ - ๒๕๖๕)

อาศัยอำนาจตามระเบียบกระทรวงมหาดไทย ว่าด้วยการจัดทำแผนพัฒนาขององค์กรปกครองส่วนท้องถิ่น พ.ศ. ๒๕๔๘ และแก้ไขเพิ่มเติม (ฉบับที่ ๓) พ.ศ. ๒๕๖๑ ประกอบกับสภาองค์การบริหารส่วนตำบลโสกก่าม ได้มีมติให้ความเห็นชอบร่างแผนพัฒนาท้องถิ่น (พ.ศ.๒๕๖๑-๒๕๖๕) เพิ่มเติม (ครั้งที่ ๑) พ.ศ.๒๕๖๓ ขององค์การบริหารส่วนตำบลโสกก่าม ในคราวประชุมสภาองค์การบริหารส่วนตำบลโสกก่าม สมัยสามัญ ครั้งที่ ๑/๒๕๖๓ ในวันที่ ๘ เมษายน ๒๕๖๓

องค์การบริหารส่วนตำบลโสกก่าม จึงประกาศใช้แผนพัฒนาท้องถิ่น (พ.ศ.๒๕๖๑-๒๕๖๕) เพิ่มเติม (ครั้งที่ ๑) พ.ศ.๒๕๖๓ ให้ทราบโดยทั่วกัน

จึงประกาศมาเพื่อทราบโดยทั่วกัน

ประกาศ ณ วันที่ ๙ เดือน เมษายน พ.ศ. ๒๕๖๓

(นายคุณ อุ่นคำ)

นายกองค์การบริหารส่วนตำบลโสกก่าม

คำนำ

ภายใต้แห่งกรอบแห่งบทบัญญัติของรัฐธรรมนูญแห่งราชอาณาจักรไทย พุทธศักราช ๒๕๖๐ หมวด ๑๔ การปกครองท้องถิ่น มาตรา ๒๔๙ มาตรา ๒๕๐ มาตรา ๒๕๑ มาตรา ๒๕๒ มาตรา ๒๕๓ และมาตรา ๒๕๔ ให้องค์กรปกครองส่วนท้องถิ่นมีอิสระในการกำหนดนโยบายการบริหารงาน การบริหารงานบุคคล การเงินและการคลัง มีอำนาจเป็นของตนเอง การจัดบริการสาธารณะต้องคำนึงถึงฐานะการคลังของตนเอง โดยคำนึงถึงประโยชน์ของประชาชนเป็นหลักในการดำเนินงานต้องเปิดเผยข้อมูลแก่ประชาชนทราบ และให้มีการสร้างกลไกการมีส่วนร่วมในการดำเนินงานภายใต้หลักเกณฑ์และบทบัญญัติกฎหมาย ประกอบกับพระราชบัญญัติกำหนดแผนและขั้นตอนการกระจายอำนาจให้แก่องค์กรปกครองส่วนท้องถิ่น พ.ศ. ๒๕๔๒ มาตรา ๑๖ ให้องค์กรปกครองส่วนท้องถิ่นมีอำนาจหน้าที่ในการจัดระบบบริการสาธารณะเพื่อประโยชน์ของประชาชนในท้องถิ่น มาตรา ๖๙/๑ แห่งระเบียบสภาตำบลและองค์การบริหารส่วนตำบล พ.ศ. ๒๕๓๗ แก้ไขเพิ่มเติม (ฉบับที่ ๕) พ.ศ. ๒๕๔๖ การปฏิบัติงานตามอำนาจหน้าที่ขององค์การบริหารส่วนตำบลต้องเป็นไปเพื่อประโยชน์สุขของประชาชน โดยใช้วิธีการบริหารกิจการบ้านเมืองที่ดีและให้คำนึงถึงการมีส่วนร่วมของประชาชนในการจัดทำแผนพัฒนาองค์การบริหารส่วนตำบล การจัดทำงบประมาณ การจัดซื้อจัดจ้าง การตรวจสอบ การประเมินผล การปฏิบัติงาน และการเปิดเผยข้อมูลข่าวสาร ทั้งนี้ให้เป็นไปตามกฎหมาย ระเบียบ ข้อบังคับว่าด้วยการนั้นและหลักเกณฑ์และวิธีการที่กระทรวงมหาดไทยกำหนด และระเบียบกระทรวงมหาดไทยว่าด้วยการจัดทำแผนพัฒนาท้องถิ่น พ.ศ. ๒๕๔๘ แก้ไขเพิ่มเติม

การจัดทำแผนพัฒนาท้องถิ่น (พ.ศ. ๒๕๖๑-๒๕๖๕) เพิ่มเติม (ครั้งที่ ๑) พ.ศ. ๒๕๖๓ ได้ปฏิบัติตามแนวทางพระราชกฤษฎีกาว่าด้วยการบริหารงานจังหวัดและกลุ่มจังหวัดแบบบูรณาการ พ.ศ. ๒๕๕๑ มาตรา ๑๙ วรรคสามที่กำหนดให้ เมื่อแผนพัฒนาจังหวัดได้รับความเห็นชอบจากคณะรัฐมนตรีและประกาศใช้แล้ว การจัดทำแผนพัฒนาท้องถิ่นขององค์กรปกครองส่วนท้องถิ่นและการดำเนินงานกิจการของ จังหวัดและหน่วยงานของรัฐที่เกี่ยวข้องสอดคล้องกับแผนพัฒนาจังหวัด ประกอบกับระเบียบสำนักนายกรัฐมนตรีว่าด้วยการบริหารงานเชิงพื้นที่แบบบูรณาการ พ.ศ. ๒๕๖๐ ข้อ ๗ กำหนดให้แผนพัฒนาจังหวัด แผนพัฒนากลุ่มจังหวัด และแผนพัฒนาภาคมีระยะเวลาห้าปี

บัดนี้ การทบทวนแผนพัฒนาท้องถิ่น (พ.ศ. ๒๕๖๑-๒๕๖๕) เพิ่มเติม (ครั้งที่ ๑) พ.ศ. ๒๕๖๓ ได้เสร็จสิ้นตามกระบวนการตามระเบียบกระทรวงมหาดไทยว่าด้วยการจัดทำแผนพัฒนาท้องถิ่น พ.ศ. ๒๕๔๘ และที่แก้ไขเพิ่มเติม โดยความเห็นชอบของสภาท้องถิ่น ในการประชุมสภาสามัญ ครั้งที่ ๑/๒๕๖๓ ในวันที่ ๘ เมษายน ๒๕๖๓

องค์การบริหารส่วนตำบลโสกก่าม

สารบัญ

	หน้า
คำนำ	ก
สารบัญ	ข
ส่วนที่ ๑ สภาพทั่วไปและข้อมูลพื้นฐาน	
- ด้านกายภาพ	๑
- ด้านการเมือง การปกครอง	๒
- ประชากร	๕
- สภาพทางสังคม	๖
- ระบบบริการพื้นฐาน	๗
- ระบบเศรษฐกิจ	๘
- ศาสนา ประเพณี วัฒนธรรม	๑๒
- ทรัพยากรธรรมชาติ	๑๒
- ข้อมูลเกี่ยวกับศักยภาพท้องถิ่น	๑๒
ส่วนที่ ๒ ยุทธศาสตร์การพัฒนาขององค์กรปกครองส่วนท้องถิ่น	๑๕
- แผนยุทธศาสตร์ชาติ ๒๐ ปี	
- แผนพัฒนาเศรษฐกิจและสังคมแห่งชาติ ฉบับที่ ๑๒ (พ.ศ.๒๕๖๐-๒๕๖๔)	
- แผนพัฒนาภาคตะวันออกเฉียงเหนือตอนบน๑	๒๐
- แผนพัฒนากลุ่มจังหวัด	๒๓
- แผนพัฒนาจังหวัด	๒๔
- กรอบยุทธศาสตร์การพัฒนา อปท.ในเขตจังหวัด	๒๗
- ยุทธศาสตร์การพัฒนาขององค์การบริหารส่วนตำบลโสกก่าม	๒๙
ส่วนที่ ๓ การนำแผนพัฒนาท้องถิ่นไปสู่การปฏิบัติ	๓๑
- สรุปบัญชีโครงการพัฒนา ตามแบบ ผ ๐๑	๓๒
- สรุปบัญชีโครงการพัฒนา ตามแบบ ผ ๐๒	๔๙
- สรุปบัญชีโครงการพัฒนา ตามแบบ ผ ๐๒/๑	๕๕
- สรุปบัญชีโครงการพัฒนา ตามแบบ ผ ๐๓	๕๗
ส่วนที่ ๔ การติดตามและประเมินผล	๕๗
ภาคผนวก	๑๔๓
เอกสารที่เกี่ยวข้อง	๑๔๔

สารบัญตาราง

	หน้า
ตารางที่ ๑ การแบ่งเขตการปกครอง	4
ตารางที่ ๒ รายชื่อสมาชิกสภาท้องถิ่น	5
ตารางที่ ๓ รายชื่อฝ่ายบริหาร	6
ตารางที่ ๔ สรุปข้อมูลประชากรแยกตามช่วงอายุ	6
ตารางที่ ๕ จำนวนประชากรแยกรายละเอียดหมู่บ้าน/แยกช่วงอายุ/แยกเพศ	7
ตารางที่ ๖ ข้อมูลจำนวนประชากรแยกรายละเอียดหมู่บ้าน/แยกครัวเรือน	8
ตารางที่ ๗ บัญชีทะเบียนประวัติถนนภายในตำบลท่ากกแดง	10
ตารางที่ ๘ ข้อมูลเนื้อที่ปลูกพืชไร่ตำบลท่ากกแดง	13
ตารางที่ ๙ ข้อมูลพื้นที่ปลูกยางพาราตำบลท่ากกแดง	14
ตารางที่ ๑๐ ข้อมูลแหล่งน้ำ	19
ตารางที่ ๑๑ ข้อมูลที่สาธารณะประโยชน์	20
ตารางที่ ๑๒ ข้อมูลรายชื่ออัตรากำลัง	22
ตารางที่ ๑๓ แสดงยุทธศาสตร์การพัฒนาตามแผนงาน	39

สารบัญรูปร่างภาพ

	หน้า
ภาพที่ ๑ แผนที่ตำบลท่ากกแดงโดยสังเขป	1
ภาพที่ ๒ แผนที่ตำบลท่ากกแดงโดยสังเขป	2
ภาพที่ ๓ โครงสร้างสายบังคับบัญชา	23

ส่วนที่ ๑

สภาพทั่วไปและข้อมูลพื้นฐาน

๑. ด้านกายภาพ

๑.๑ ที่ตั้งของตำบล (แผนที่ประกอบ)

ตำบลโสกก่าม แยกออกจากตำบลบ้านด้อง เมื่อวันที่ ๑๑ พฤศจิกายน ๒๕๓๒ โดยมีจำนวนทั้งหมด ๔ หมู่บ้าน และได้แยกบ้านโสกก่าม ออกเป็น ๑ หมู่บ้าน คือบ้านหนองปลาตุก ตำบลโสกก่ามอยู่ห่างจากอำเภอเซกา ประมาณ ๒๖ กิโลเมตร มีเนื้อที่ทั้งหมด ๔๒.๗ ตารางกิโลเมตร หรือ ๒๖,๖๗๐ ไร่ แยกเป็นพื้นที่การเกษตร ๑๙,๘๔๖ ไร่ พื้นที่อื่น ๆ ๖,๘๒๔ ไร่

ตั้งอยู่ที่ ๑๕๙ หมู่ ๒ ตำบลโสกก่าม อำเภอเซกา จังหวัดบึงกาฬ โทรศัพท์/โทรสาร ๐๔๒-๔๙๐๙๐๕ ตั้งอยู่ทางทิศเหนือของอำเภอเซกาห่างจากตัวอำเภอเซกา ระยะทางประมาณ ๒๖ กิโลเมตร มีอาณาเขตติดต่อดังนี้

ทิศเหนือ	ติดต่อกับ	ตำบลท่าดอกคำ อำเภอบึงโขงหลง จังหวัดบึงกาฬ
ทิศใต้	ติดต่อกับ	ตำบลบ้านด้อง อำเภอเซกา จังหวัดบึงกาฬ
ทิศตะวันออก	ติดต่อกับ	ตำบลบึงโขงหลง อำเภอบึงโขงหลง จังหวัดบึงกาฬ
ทิศตะวันตก	ติดต่อกับ	ตำบลบ้านด้อง อำเภอเซกา จังหวัดบึงกาฬ

แผนที่ตำบลโสกก่าม

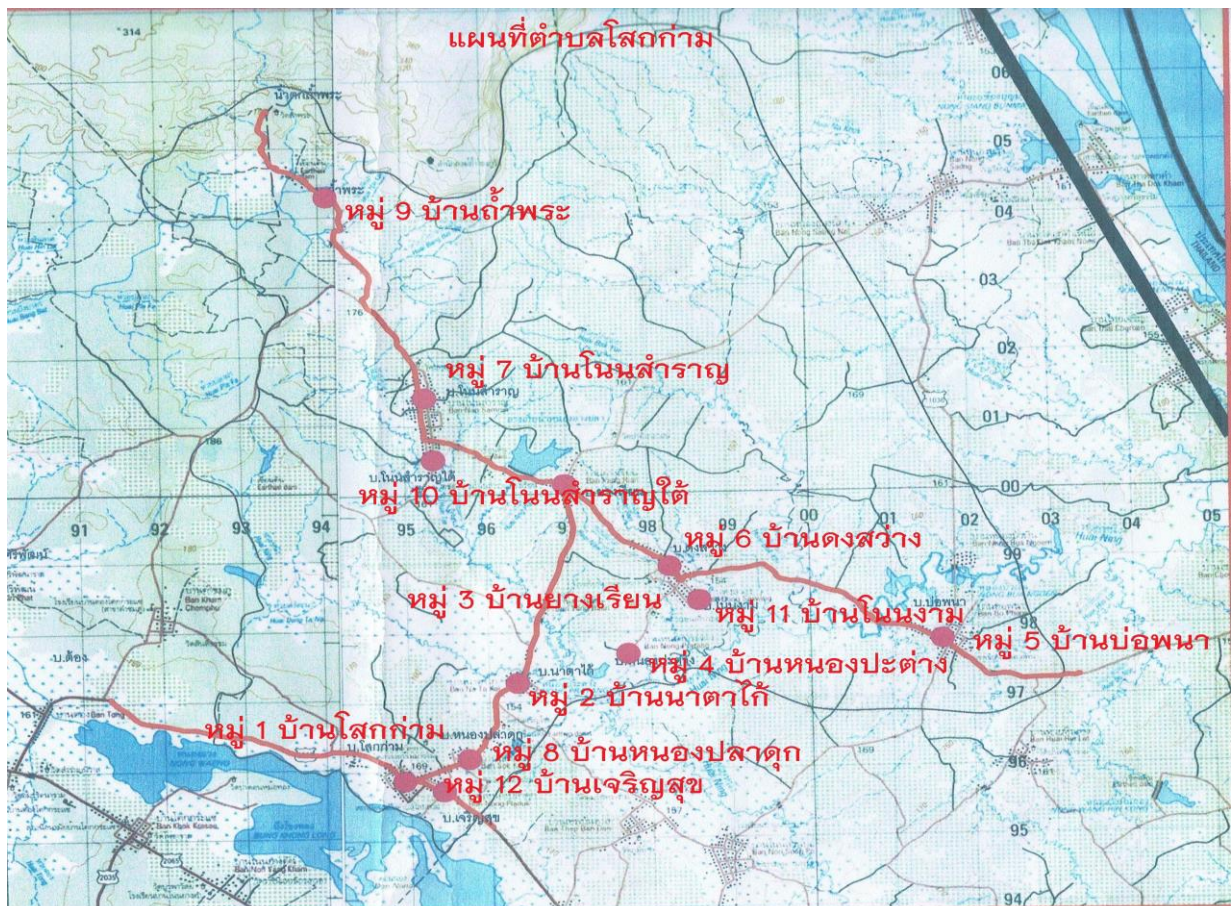

๑.๒ ลักษณะภูมิประเทศ

ภูมิประเทศของตำบล มีลักษณะเป็นที่ราบสูงและราบลุ่มน้ำท่วมถึง เป็นพื้นที่สำหรับที่อยู่อาศัยประมาณ ๓๐% เป็นพื้นที่สำหรับการเกษตร ๖๕ % และมีพื้นที่ส่วนอื่น ๕% มี ๓ ฤดูกาล (ฤดูร้อน ฤดูฝน ฤดูหนาว)

๑.๓ ลักษณะภูมิอากาศ

ลักษณะอากาศมีลักษณะร้อนชื้น อากาศเปลี่ยนแปลงไปตามฤดู ซึ่งมี ๓ ฤดู ดังนี้

ฤดูร้อน ระหว่างเดือนมีนาคม ถึงเดือนพฤษภาคม อากาศแห้งแล้ง มักเกิดไฟป่าเป็นประจำ อุณหภูมิเฉลี่ย ๓๐ องศาเซลเซียส

ฤดูฝน ระหว่างเดือนมิถุนายน ถึงเดือนตุลาคม ฝนตกชุกทุกปี มีความชื้นเย็นสบาย ปริมาณน้ำฝนเฉลี่ยต่อปี ประมาณ ๑,๐๐๐ – ๑,๗๐๐ ลูกบาศก์เมตร อุณหภูมิเฉลี่ย ๒๕ องศาเซลเซียส

ฤดูหนาว ระหว่างเดือนพฤศจิกายน ถึงเดือนกุมภาพันธ์ อากาศหนาวเย็น มีหมอก ปกคลุมโดยทั่วไป อุณหภูมิเฉลี่ย ๒๐ องศาเซลเซียส

๑.๔ ลักษณะของดิน

สภาพดินพื้นล่างส่วนใหญ่เป็นดินทรายและดินลูกรัง ส่วนของหินบนหลังภูว ส่วนมากเป็นหินทรายมีลักษณะเป็นลานหิน

๑.๕ ลักษณะของแหล่งน้ำ

มีแหล่งน้ำที่เป็นแหล่งน้ำที่เกิดขึ้นตามธรรมชาติและองค์การบริหารส่วนตำบลได้ดำเนินการปรับปรุงก่อสร้างขึ้นใหม่เพื่อให้เพียงพอกับการอุปโภคและบริโภคของประชาชน ดังนี้

ลำห้วย	๕	แห่ง	สระน้ำ	๓	แห่ง
หนองน้ำ	๓	แห่ง	บ่อน้ำดิน	๒	แห่ง
ลำคลอง	-	แห่ง	บ่อบาดาล	๓๖	แห่ง
บึง	-	แห่ง	อ่างเก็บน้ำ	-	แห่ง
แม่น้ำ	-	แห่ง	ฝาย	๙	แห่ง
อื่นๆ (ระบุ)	-	แห่ง	เหมือง	-	แห่ง

๑.๖ ลักษณะของไม้และป่าไม้

สภาพป่าส่วนใหญ่เป็นป่าดิบแล้ง ป่าทุ่งหญ้า ป่าเบญจพรรณ ป่าเต็งรัง และป่าไผ่ กระจายทั่วไป พันธุ์ไม้สำคัญที่พบ มีดังนี้ ไม้ยาง ตะเคียนทอง ตะเคียนหิน พยุง มะค่าโมง กะบาก ไม้ก่อ ส่วนไม้พื้นล่างเป็นไม้จำพวกหวาย ปาล์ม และไม้ไผ่

๒. ด้านการเมือง/การปกครอง

องค์การบริหารส่วนตำบลแบ่งการปกครองเป็นหมู่บ้าน มีทั้งหมด ๑๒ หมู่บ้าน โดยมีผู้ใหญ่บ้านทำหน้าที่ปกครองหมู่บ้าน และมีผู้ช่วยผู้ใหญ่บ้าน ผู้ใหญ่บ้านมีผู้ช่วยสองคน คนหนึ่งรับผิดชอบกิจการของรัฐและอีกคนหนึ่งรับผิดชอบกิจการความมั่นคง นอกจากนี้ยังมีคณะกรรมการหมู่บ้านที่ได้รับเลือกจากสมาชิกในหมู่บ้านทำหน้าที่เป็นหน่วยงานที่ปรึกษาของหมู่บ้านนั้น ประชาชนมีส่วนร่วมในการจัดซื้อจัดจ้างขององค์การบริหารส่วนตำบลและให้ความร่วมมือด้านการเลือกตั้งเป็นอย่างดี เช่น การเลือกตั้งนายกและสมาชิกสภาองค์การบริหารส่วนตำบลโสกก่าม ในปี พ.ศ. ๒๕๕๖ ประชาชนมาใช้สิทธิเลือกตั้ง ๓,๓๘๒ คน จากผู้มีสิทธิเลือกตั้งทั้งสิ้น ๔,๓๒๒ คน คิดเป็น ร้อยละ ๗๘.๒๕

จากผลการประชุมทุกครั้งที่องค์การบริหารส่วนตำบลจัดขึ้น มีประชาชนสนใจเข้าร่วมประชุมรวมทั้งแสดงความคิดเห็นที่หลากหลาย ส่งผลให้องค์การบริหารส่วนตำบลดำเนินงานตามความต้องการของ

ประชาชน และประชาชนได้รับและมีส่วนร่วมในการพัฒนา โดยองค์การบริหารส่วนตำบล แบ่งเขตการปกครอง ดังนี้

๒.๑ เขตการปกครอง

องค์การบริหารส่วนตำบลแบ่งเขตการปกครองดังนี้

ตารางที่ ๑ การแบ่งเขตการปกครอง

หมู่ที่	หมู่บ้าน	ผู้ใหญ่บ้าน	หมายเหตุ
๑	บ้านโสกก่าม	สิบเอกนาวิน ประจักษ์โก	
๒	บ้านนาตาไก้	นายสายันต์ หัตถกิจ	
๓	บ้านยางเรียน	นายรันตรัง ปัทม	
๔	บ้านหนองปะต่าง	นายนเรศ ยมโคตร	
๕	บ้านบ่อพนา	นายทวี ผลจันทร์	
๖	บ้านดงสว่าง	นายบุญเฮือง บุญแสน	
๗	บ้านโนนสำราญ	นายอ้อย โภคะนัน	
๘	บ้านหนองปลาตุ๊ก	นางกาญจนา ชนะการี	
๙	บ้านถ้ำพระ	นางหนูเรียน ตีสจันทร์	
๑๐	บ้านโนนสำราญใต้	นายคันธราช ปัญญาพ้อ	
๑๑	บ้านโนนงาม	นายประครองศรี เชียงแสน	
๑๒	บ้านเจริญสุข	นายประยาน โล่ห์คำ	

๒.๒ การเลือกตั้ง

องค์การบริหารส่วนตำบล แบ่งเขตการเลือกตั้งนายกและสมาชิกสภาองค์การบริหารส่วนตำบลโสกก่าม ออกเป็น ๑๒ เขต ตามเขตหมู่บ้าน

ประชาชนในตำบลโสกก่าม ส่วนใหญ่ร่วมกิจกรรมทางการเมืองเสมอมาและประชาชนในเขตยังมีส่วนร่วมในการบริหารงาน การช่วยเหลืองาน เสนอแนะในกิจกรรมขององค์การบริหารส่วนตำบลโสกก่าม ในการดำเนินงานต่างๆ เช่น การประชุมประชาคมในการจัดแผนพัฒนาท้องถิ่น กิจกรรมงานประเพณีต่างๆ

จำนวนผู้มีสิทธิเลือกตั้ง (ข้อมูลเมื่อวันที่ ๑๓ ตุลาคม พ.ศ. ๒๕๕๖)

- จำนวนผู้มีสิทธิเลือกตั้งนายก/สมาชิกสภาองค์การบริหารส่วนตำบลโสกก่าม ๔,๓๒๒ คน
- จำนวนผู้มาใช้สิทธิเลือกตั้งนายก/สมาชิกสภาองค์การบริหารส่วนตำบลโสกก่าม ๓,๓๘๒

คน คิดเป็นร้อยละ ๗๘.๒๕

ตารางที่ ๒ รายชื่อฝ่ายบริหาร

ลำดับที่	ชื่อ-สกุล	ตำแหน่ง	วันดำรงตำแหน่ง
๑	นายคุณ อุ่นคำ	นายกองค์การบริหารส่วนตำบลโสกก่าม	๑๓ ตุลาคม ๒๕๕๖
๒	นายอุทิศ อินลี	รองนายกองค์การบริหารส่วนตำบลโสกก่าม	๑๙ พฤศจิกายน ๒๕๕๖
๓	นายพนม เห่งาศรี	รองนายกองค์การบริหารส่วนตำบลโสกก่าม	๑๙ พฤศจิกายน ๒๕๕๖
๔	นายไพรวล สิทธิ	เลขาฯ นายก อบต.โสกก่าม	๑๙ พฤศจิกายน ๒๕๕๖

ตารางที่ ๓ รายชื่อสมาชิกสภาองค์การบริหารส่วนตำบลโสกก้าม

ลำดับที่	ชื่อ-สกุล	ตำแหน่ง	วันดำรงตำแหน่ง
๑	นายประชา ปัทม	ประธานสภา อบต.โสกก้าม สมาชิกสภา อบต. หมู่ที่ ๗	๑๓ ตุลาคม ๒๕๕๖
๒	นายกิตติ ยมโคตร	รองประธานสภา อบต.โสกก้าม สมาชิกสภา อบต. หมู่ที่ ๔	๑๓ ตุลาคม ๒๕๕๖
๓	นายสุภาชิต อุ่นคำ	สมาชิกสภา อบต. หมู่ที่ ๑	๑๓ ตุลาคม ๒๕๕๖
๔	นายเฉลิมศักดิ์ เอกสะพัง	สมาชิกสภา อบต. หมู่ที่ ๑	๑๓ ตุลาคม ๒๕๕๖
๕	นายวิทยา หัตถกิจ	สมาชิกสภา อบต. หมู่ที่ ๒	๑๓ ตุลาคม ๒๕๕๖
๖	นายสนรธา เพ็ชรสมบัติ	สมาชิกสภา อบต. หมู่ที่ ๒	๑๓ ตุลาคม ๒๕๕๖
๗	นายบุญสนั่น มหาอุป	สมาชิกสภา อบต. หมู่ที่ ๓	๑๓ ตุลาคม ๒๕๕๖
๘	นายชูชาติ ผ่องแผ้ว	สมาชิกสภา อบต. หมู่ที่ ๓	ลาออก
๙	นายสำนวน แก้วเชียงหวาง	สมาชิกสภา อบต. หมู่ที่ ๔	๑๓ ตุลาคม ๒๕๕๖
๑๐	นายสัญญา บุญเต็มนิติกุล	สมาชิกสภา อบต. หมู่ที่ ๕	๑๓ ตุลาคม ๒๕๕๖
๑๑	นายพิสิฐ ชันสีมนต์	สมาชิกสภา อบต. หมู่ที่ ๕	๑๓ ตุลาคม ๒๕๕๖
๑๒	นายนายบุญเฮือง บุญแสน	สมาชิกสภา อบต. หมู่ที่ ๖	๑๓ ตุลาคม ๒๕๕๖
๑๓	นายสุทธิสาร ศรีพันลม	สมาชิกสภา อบต. หมู่ที่ ๖	๑๓ ตุลาคม ๒๕๕๖
๑๔	นายอนุกุล สิงห์	สมาชิกสภา อบต. หมู่ที่ ๗	๑๓ ตุลาคม ๒๕๕๖
๑๕	นายพิทักษ์ มณีสุข	สมาชิกสภา อบต. หมู่ที่ ๘	๑๓ ตุลาคม ๒๕๕๖
๑๖	นางสุชานันท์ บุญปก	สมาชิกสภา อบต. หมู่ที่ ๘	๑๓ ตุลาคม ๒๕๕๖
๑๗	นายอันชัน แก้วดวงดี	สมาชิกสภา อบต. หมู่ที่ ๙	๑๓ ตุลาคม ๒๕๕๖
๑๘	นางสาวพิศมัย สิงห์มาตร	สมาชิกสภา อบต. หมู่ที่ ๙	๑๓ ตุลาคม ๒๕๕๖
๑๙	นายเดชา นงคะवास	สมาชิกสภา อบต. หมู่ที่ ๑๐	๑๓ ตุลาคม ๒๕๕๖
๒๐	นายเชิดชัย ลวกไธสง	สมาชิกสภา อบต. หมู่ที่ ๑๐	ลาออก
๒๑	นายศราวุฒิ สีทา	สมาชิกสภา อบต. หมู่ที่ ๑๑	๑๓ ตุลาคม ๒๕๕๖
๒๒	นายไพรัตน์ สิงหาสาร	สมาชิกสภา อบต. หมู่ที่ ๑๑	๑๓ ตุลาคม ๒๕๕๖
๒๓	นายสุวรรณ บุญมี	สมาชิกสภา อบต. หมู่ที่ ๑๒	๑๓ ตุลาคม ๒๕๕๖
๒๔	นายประดิษฐ์ พรหมจันทร์	สมาชิกสภา อบต. หมู่ที่ ๑๒	๑๓ ตุลาคม ๒๕๕๖
	เลขาธิการ อบต.โสกก้าม นายประเสริฐ ตั้งอุปละ	ปลัดองค์การบริหารส่วนตำบล	๑ เมษายน ๒๕๖๒

๓. ประชากร

๓.๑ ข้อมูลเกี่ยวกับจำนวนประชากร (ณ เมษายน ๒๕๖๒)

ตารางที่ ๔ จำนวนประชากร (ณ เมษายน ๒๕๖๒)

หมู่ที่	หมู่บ้าน	จำนวนครัวเรือน	จำนวนประชากร		รวม
			ชาย	หญิง	
๑	บ้านโสกกำม	๒๓๙	๔๔๑	๔๔๒	๘๖๓
๒	บ้านนาตาไก่	๒๐๒	๓๓๕	๓๑๖	๖๕๑
๓	บ้านยางเรียน	๑๓๐	๒๑๒	๑๘๖	๓๙๘
๔	บ้านหนองปะต่าง	๔๔	๗๓	๖๕	๑๓๘
๕	บ้านบ่อพนา	๒๘๑	๔๕๙	๔๕๕	๙๑๔
๖	บ้านดงสว่าง	๑๙๘	๓๕๐	๓๐๐	๖๕๐
๗	บ้านโนนสำราญ	๒๐๘	๓๕๘	๓๕๙	๗๑๗
๘	บ้านหนองปลาตุ๊ก	๑๑๗	๑๖๗	๑๗๖	๓๔๓
๙	บ้านถ้ำพระ	๖๗	๑๑๑	๑๐๖	๒๑๗
๑๐	บ้านโนนสำราญใต้	๑๔๓	๒๘๗	๒๖๑	๕๔๘
๑๑	บ้านโนนงาม	๑๒๔	๒๒๖	๒๑๘	๔๔๔
๑๒	บ้านเจริญสุข	๑๓๑	๒๑๗	๑๙๘	๔๑๕
รวม		๑,๘๘๔	๓,๒๓๖	๓,๐๖๒	๖,๒๙๘

๓.๒ ช่วงอายุและจำนวนประชากร

ตารางที่ ๕ ช่วงอายุและจำนวนประชากร

หมู่ที่	กลุ่มอายุ									
	๐-๖ ปี		๗-๑๒		๑๓-๑๘		๑๙-๕๙		๖๐ ปีขึ้นไป	
	ชาย	หญิง	ชาย	หญิง	ชาย	หญิง	ชาย	หญิง	ชาย	หญิง
๑-๑๒	๒๕๗	๒๒๔	๓๐๒	๒๔๕	๓๑๔	๒๘๘	๑,๙๐๐	๑,๙๗๗	๓๗๗	๔๑๒
รวม	๖,๓๐๒									

๔. สภาพทางสังคม

๔.๑ การศึกษา

จากการสำรวจข้อมูลพื้นฐานพบว่า ประชากรอายุ ๑๕-๖๐ ปีเต็ม ร้อยละ ๘๐ อ่าน เขียนภาษาไทยและคิดเลขอย่างง่ายได้ เด็กอายุ ๖ - ๑๔ ปี ร้อยละ ๑๐๐ ได้รับการศึกษาภาคบังคับ ๙ ปี ได้เรียนต่อชั้นมัธยมศึกษาปีที่ ๔ หรือเทียบเท่า และที่ไม่ได้เรียนต่อมีงานทำ ร้อยละ ๘๐ ด้านการศึกษาอยู่ในเกณฑ์พอใช้ ปัญหาคือ ยังไม่สามารถที่จะแข่งขันกับเมืองใหญ่ๆ ได้ การแก้ปัญหาขององค์การบริหารส่วนตำบลโสกก่าม ได้จัดกิจกรรมให้กับเด็กของศูนย์พัฒนาเด็กเล็ก การสนับสนุนอาหารเสริมนม อาหารกลางวันให้กับโรงเรียนในเขตพื้นที่ และร่วมกันจัดกิจกรรมต่างๆ กับทางโรงเรียน

ตารางที่ ๖ ข้อมูลสถานศึกษา

ลำดับที่	ชื่อโรงเรียน/สังกัด	จำนวนครู (คน) (ข้าราชการ)	จำนวนครู(คน) (พนักงานจ้าง)	จำนวนนักเรียน (คน)
๑	องค์การบริหารส่วนตำบลโสกก่าม			
	ศูนย์พัฒนาเด็กบ้านโสกก่าม	๑	๓	๑๙
	ศูนย์พัฒนาเด็กบ้านบ่อพนา	๑	๑	๑๘
	ศูนย์พัฒนาเด็กบ้านดงสว่าง	๑	๑	๑๗
	ศูนย์พัฒนาเด็กบ้านโนนสำราญ	๒	-	๒๔
	ศูนย์พัฒนาเด็กบ้านยางเรียน	๑	๑	๑๙
	ศูนย์พัฒนาเด็กบ้านนาตาไก่	-	๒	๑๕
รวม		๖	๗	๑๑๒
๒	สำนักงานคณะกรรมการการศึกษาขั้นพื้นฐาน			
	โรงเรียนโสกก่ามนาตาไก่	๑๓	๔	๒๓๕
	โรงเรียนโนนสำราญยางเรียน	๙	-	๑๗๓
	โรงเรียนบ้านดงสว่าง	๘	๒	๔๗
	โรงเรียนบ้านบ่อพนา	๗	๑	๑๐๓
รวม		๕๔	๑๐	๕๕๘

๔.๒ สาธารณสุข

จากการสำรวจข้อมูลพื้นฐานพบว่า ประชาชนส่วนมากมีสุขภาพที่ดี มีการคัดกรองสุขภาพให้กับประชาชนกลุ่มเสี่ยง โรคที่มักเกิดแก่ประชากรในชุมชน เช่นกัน ได้แก่ โรคเบาหวาน ความดัน โรคเอดส์ โรคไข้เลือดออก มือ-ปาก-เท้าในเด็ก และโรคอื่นๆ อีกมาก มีสถิติเข้ารับการรักษาพยาบาล ปัญหาคือประชาชนบางรายไม่ยอมไปคัดกรองหรือตรวจสุขภาพประจำปี การแก้ไขปัญหา คือ องค์การบริหารส่วนตำบลและโรงพยาบาลส่งเสริมสุขภาพตำบลโสกก่าม ได้จัดกิจกรรมร่วมกันรณรงค์ให้ชุมชนเห็นความสำคัญในเรื่องนี้ ซึ่งก็ได้ผลในระดับหนึ่ง ประชาชนให้ความร่วมมือเป็นอย่างดี แต่ต้องเป็นการดำเนินการอย่างต่อเนื่องเป็นประจำทุกปี สำหรับเด็กแรกเกิด - ๖ ปี ผู้ปกครองสามารถเลี้ยงดูตรงตามเกณฑ์มาตรฐาน จากการสำรวจข้อมูลพื้นฐาน บางครัวเรือนไม่ได้กินอาหารที่ถูกสุขลักษณะ การใช้ยาเพื่อบำบัดอาการเจ็บป่วยที่ไม่เหมาะสม การออกกำลังกายยังไม่สม่ำเสมอ และประชากรส่วนมากไม่ได้รับการตรวจสุขภาพ ปัญหาเหล่านี้ องค์การบริหารส่วนตำบลโสกก่ามพยายามอย่างยิ่งที่จะแก้ไข โดยร่วมมือกับโรงพยาบาลส่งเสริมสุขภาพตำบลจัดกิจกรรมเพื่อแก้ไขปัญหา

หน่วยงานด้านสาธารณสุขในตำบล

- โรงพยาบาลส่งเสริมสุขภาพตำบล สังกัดกระทรวงสาธารณสุข จำนวน ๑ แห่ง

๔.๓ อาชญากรรม

ตำบลโสกก่ามไม่มีเหตุอาชญากรรมเกิดขึ้น แต่มีเหตุการณ์ลักขโมยทรัพย์สินประชาชน การสำรวจข้อมูลพื้นฐานพบว่า ส่วนมากครัวเรือนมีการป้องกันอุบัติเหตุอย่างถูกวิธี มีความปลอดภัยในชีวิตและทรัพย์สิน

องค์การบริหารส่วนตำบลโสกก่าม ได้ตั้งจุดตรวจ จุดสกัด จุดบริการ ในช่วงเทศกาลสำคัญ เช่น เทศกาลปีใหม่ และเทศกาลวันสงกรานต์ เพื่ออำนวยความสะดวกให้กับประชาชน แต่ปัญหาที่พบเป็นประจำคือการทะเลาะวิวาทของกลุ่มวัยรุ่นโดยเฉพาะในสถานที่จัดงานดนตรี งานมหรสพ เป็นปัญหาที่ชุมชนได้รับผลกระทบเป็นอย่างมาก การแก้ไขปัญหา คือการแจ้งเตือนให้ผู้ปกครองดูแลบุตรหลานของตน ประชาสัมพันธ์ให้ทราบถึงผลกระทบ ผลเสียหาย และโทษที่ได้รับจากการเกิดเหตุทะเลาะวิวาท การขอความร่วมมือไปยังผู้นำ การขอกำลังจาก ตำรวจ ผู้นำ อปพร. เพื่อระงับเหตุไม่ให้เกิดความรุนแรง แต่จะไม่ให้เกิดขึ้นเลยยังเป็นปัญหาที่ปัจจุบันไม่สามารถที่จะแก้ไขได้ ทั้งที่มีการร่วมมือกันหลายฝ่าย เป็นเรื่องที่ทางองค์การบริหารส่วนตำบล จะต้องหาวิธีที่จะแก้ไขปัญหาให้กับประชาชนต่อไปตามอำนาจหน้าที่ที่สามารถดำเนินการได้

๔.๔ ยาเสพติด

ปัญหายาเสพติดในเขตตำบล ข้อมูลจากสถานีตำรวจภูธรโสกก่าม พบว่าในชุมชนมีผู้ที่ติดยาเสพติดแต่เมื่อเทียบกับพื้นที่อื่นถือว่าน้อย เหตุผลก็เนื่องมาจากกว่าได้รับความร่วมมือกับผู้นำ ประชาชน หน่วยงานราชการที่ช่วยสอดส่องดูแลอยู่เป็นประจำ การแก้ไขปัญหาทำได้เฉพาะตามอำนาจหน้าที่เท่านั้น เช่น การณรงค์ การประชาสัมพันธ์ การแจ้งเบาะแส การฝึกอบรมให้ความรู้ การเข้าค่ายบำบัด ถ้านอกเหนือจากอำนาจหน้าที่ ก็เป็นเรื่องของอำเภอหรือตำรวจแล้วแต่กรณี ทั้งนี้องค์การบริหารส่วนตำบลโสกก่าม ได้ให้ความร่วมมือมาโดยตลอด

๔.๕ การสังคมสงเคราะห์

องค์การบริหารส่วนตำบลได้ดำเนินการด้านสังคมสงเคราะห์ ดังนี้

๑. ดำเนินการจ่ายเบี้ยยังชีพให้กับผู้สูงอายุ ผู้พิการ และผู้ป่วยเอดส์
๒. ดำเนินรับลงทะเบียนและประสานโครงการเงินอุดหนุนเพื่อการเลี้ยงดูเด็กแรกเกิด
๓. ดำเนินการประสานการทำบัตรผู้พิการ
๔. ดำเนินโครงการช่วยเหลือผู้ยากจน ยากไร้ รายได้น้อย และผู้ด้อยโอกาสไร้ที่พึ่ง
๕. ดำเนินโครงการปรับปรุงซ่อมแซมที่อยู่อาศัยให้กับผู้ยากไร้

๕. ระบบบริการพื้นฐาน

๕.๑ เส้นทางคมนาคม

ในเขตองค์การบริหารส่วนตำบลโสกก่าม มีเส้นทางคมนาคมในเขตพื้นที่เป็นถนนคอนกรีตเสริมเหล็ก ร้อยละ ๗๐ เป้าหมายคือต้องการให้ได้มากกว่านี้หรือร้อยละ ๑๐๐ โดยผู้บริหารมีนโยบายที่จะดำเนินการก่อสร้างถนนคอนกรีตเสริมเหล็กทุกสาย แต่ยังไม่สามารถดำเนินการได้เนื่องจากองค์การบริหารส่วนตำบลมีข้อจำกัดเรื่องงบประมาณ รายละเอียดเส้นทางคมนาคมมีดังนี้

ถนนสายหลักที่เชื่อมกับอำเภอ (ถนนลาดยาง ๖๕% และถนนลูกรัง ๓๕%)

ถนนภายในหมู่บ้าน (ถนนคอนกรีตเสริมเหล็ก ๗๐% และถนนลูกรัง ๓๐%)

๕.๒ การไฟฟ้า

การขยายเขตไฟฟ้า ปัจจุบันมีไฟฟ้าใช้ทุกครัวเรือน คิดเป็น ๑๐๐ เปอร์เซ็นต์ ปัญหาคือไฟฟ้าส่องสว่างทางหรือที่สาธารณะยังไม่สามารถดำเนินการครอบคลุมพื้นที่ได้ทั้งหมด เนื่องจากมีข้อจำกัดด้านงบประมาณ การแก้ปัญหาคือ ประสานความร่วมมือกันในหลายๆ ฝ่าย เพื่อที่จะทำความเข้าใจกับประชาชนในพื้นที่

๕.๓ การประปา

องค์การบริหารส่วนตำบลโสกก่าม มีกิจการประปาเป็นขององค์การบริหารส่วนตำบลเอง สามารถให้บริการได้ครอบคลุมทุกหลังคาเรือน คิดเป็น ๑๐๐ เปอร์เซ็นต์ และมีน้ำใช้ตลอดทั้งปี ปัญหาคือ มีข้อร้องเรียนเรื่องน้ำประปาขุ่นบ่อยครั้ง สาเหตุเนื่องจากเป็นท่อประปาเก่าเกิดการตกตะกอนของน้ำ และแหล่งน้ำดิบในการผลิตประปามีความตื้นเขิน น้ำประปาขององค์การบริหารส่วนตำบลยังไม่สามารถที่จะผลิตเป็นน้ำประปาสำหรับบริโภคได้ เพราะต้องใช้งบประมาณสูงมากในการดำเนินการ แต่ได้นำโครงการบรรจุในแผนพัฒนาสามปีท้องถิ่น เพื่อที่จะพิจารณาดำเนินการในปีต่อไป เมื่อมีงบประมาณและความจำเป็นก็สามารถดำเนินโครงการได้ต่อเนื่องเพื่อตอบสนองต่อความต้องการของประชาชนต่อไป

๕.๔ โทรศัพท์ ปัจจุบันมีการใช้โทรศัพท์เคลื่อนที่ (มือถือ) คิดเป็น ๙๘ เปอร์เซ็นต์

๕.๕ ไปรษณีย์หรือการสื่อสารหรือการขนส่ง และวัสดุ ครุภัณฑ์

มีไปรษณีย์ จำนวน ๑ แห่ง ให้บริการ เวลา ๐๘.๐๐ - ๑๖.๐๐ น. ในวันจันทร์ - เสาร์ (วันเสาร์ครึ่งวัน) หยุดวันอาทิตย์

๖. ระบบเศรษฐกิจ

๖.๑ การเกษตร

ประชากรในเขตองค์การบริหารส่วนตำบล ร้อยละ ๘๐ ประกอบอาชีพเกษตรกรรม ผลผลิตทางการเกษตรที่สำคัญ ได้แก่ ยางพารา ข้าว มันสำปะหลัง อ้อย

(๑) บ้านโสกก่าม

มีพื้นที่ทั้งหมด ๓,๔๘๘ ไร่ทำการเกษตร ดังนี้

ประเภทของการทำการเกษตร		จำนวน	ผลผลิตเฉลี่ย (กก./ไร่)	ต้นทุนการผลิตเฉลี่ย (บาท/ไร่)	ราคาขายโดยเฉลี่ย (บาท/ไร่)
๒.๑) ทำนา	<input type="checkbox"/> ในเขตชลประทานครัวเรือนไร่กก./ไร่บาท/ไร่บาท/ไร่
	<input checked="" type="checkbox"/> นอกเขตชลประทาน	..๒๒๐..ครัวเรือน ..๑,๒๔๓.....ไร่	..๓๕๐.....กก./ไร่	...๑,๕๐๐.....บาท/ไร่	...๓,๗๘๐.....บาท/ไร่
๒.๒) ทำสวน	สวน...ยางพารา	..๒๒๕..ครัวเรือน ..๓,๔๘๔.....ไร่	..๕๐๐.....กก./ไร่	...๒,๓๐๐.....บาท/ไร่	...๑๐,๐๐๐.....บาท/ไร่

(๒) บ้านนาตาไ้

มีพื้นที่ทั้งหมด ๒,๐๘๕ ไร่ทำการเกษตร ดังนี้

ประเภทของการทำการเกษตร		จำนวน	ผลผลิตเฉลี่ย (กก./ไร่)	ต้นทุนการผลิตเฉลี่ย (บาท/ไร่)	ราคาขายโดยเฉลี่ย (บาท/ไร่)
๒.๑) ทำนา	<input type="checkbox"/> ในเขตชลประทานครัวเรือนไร่กก./ไร่บาท/ไร่บาท/ไร่
	<input checked="" type="checkbox"/> นอกเขตชลประทาน	..๑๘๐..ครัวเรือน ..๘๘๐.....ไร่	..๓๕๐.....กก./ไร่	...๑,๕๐๐.....บาท/ไร่	...๓,๗๘๐.....บาท/ไร่
๒.๒) ทำสวน	สวน...ยางพารา	..๑๘๐..ครัวเรือน ..๒,๑๘๒.....ไร่	..๕๐๐.....กก./ไร่	...๒,๓๐๐.....บาท/ไร่	...๑๐,๐๐๐.....บาท/ไร่

(๓) บ้านยางเรียน

มีพื้นที่ทั้งหมด ๒,๓๕๘ ทำการเกษตร ดังนี้

ประเภทของการทำการเกษตร		จำนวน	ผลผลิตเฉลี่ย (กก./ไร่)	ต้นทุนการผลิตเฉลี่ย (บาท/ไร่)	ราคาขายโดยเฉลี่ย (บาท/ไร่)
๒.๑) ทำนา	<input type="checkbox"/> ในเขตชลประทานคร้วเรือนไร่กก./ไร่บาท/ไร่บาท/ไร่
	<input checked="" type="checkbox"/> นอกเขต ชลประทาน	..๑๒๘..คร้วเรือน ..๔๒๒.....ไร่	..๓๕๐.....กก./ไร่	..๑,๕๐๐.....บาท/ไร่	..๓,๗๘๐.....บาท/ไร่
๒.๒) ทำสวน	สวน...ยางพารา	..๑๒๙..คร้วเรือน ..๒,๖๑๖.....ไร่	..๕๐๐.....กก./ไร่	..๒,๓๐๐.....บาท/ไร่	..๑๐,๐๐๐.....บาท/ไร่
	สวน...เงาะ	..๑.....คร้วเรือน ..๑๐.....ไร่	..๒๐๐.....กก./ไร่	..๑,๐๐๐.....บาท/ไร่	..๖,๐๐๐.....บาท/ไร่
๒.๓) ทำไร่	<input checked="" type="checkbox"/> ไร่มันสำปะหลัง	..๔.....คร้วเรือน ..๓๐.....ไร่	..๒,๐๐๐.....กก./ไร่บาท/ไร่	..๔,๐๐๐.....บาท/ไร่

(๔) บ้านหนองปะต่าง

มีพื้นที่ทั้งหมด ๔๕๐ ทำการเกษตร ดังนี้

ประเภทของการทำการเกษตร		จำนวน	ผลผลิตเฉลี่ย (กก./ไร่)	ต้นทุนการผลิตเฉลี่ย (บาท/ไร่)	ราคาขายโดยเฉลี่ย (บาท/ไร่)
๒.๑) ทำนา	<input type="checkbox"/> ในเขตชลประทานคร้วเรือนไร่กก./ไร่บาท/ไร่บาท/ไร่
	<input checked="" type="checkbox"/> นอกเขต ชลประทาน	..๘.....คร้วเรือน ..๑๒๘.....ไร่	..๓๕๐.....กก./ไร่	..๑,๕๐๐.....บาท/ไร่	..๓,๗๘๐.....บาท/ไร่
๒.๒) ทำสวน	สวน...ยางพารา	..๓๙.....คร้วเรือน ..๔๑๔.....ไร่	..๕๐๐.....กก./ไร่	..๒,๓๐๐.....บาท/ไร่	..๑๐,๐๐๐.....บาท/ไร่

(๕) บ้านบ่อพนา

มีพื้นที่ทั้งหมด ๓,๔๗๓ ทำการเกษตร ดังนี้

ประเภทของการทำการเกษตร		จำนวน	ผลผลิตเฉลี่ย (กก./ไร่)	ต้นทุนการผลิตเฉลี่ย (บาท/ไร่)	ราคาขายโดยเฉลี่ย (บาท/ไร่)
๒.๑) ทำนา	<input type="checkbox"/> ในเขตชลประทานคร้วเรือนไร่กก./ไร่บาท/ไร่บาท/ไร่
	<input checked="" type="checkbox"/> นอกเขต ชลประทาน	..๒๖๖..คร้วเรือน ..๑,๑๕๐.....ไร่	..๓๕๐.....กก./ไร่	..๑,๕๐๐.....บาท/ไร่	..๓,๗๘๐.....บาท/ไร่
๒.๒) ทำสวน	สวน...ยางพารา	..๒๙๗..คร้วเรือน ..๓,๑๐๔.....ไร่	..๕๐๐.....กก./ไร่	..๒,๓๐๐.....บาท/ไร่	..๑๐,๐๐๐.....บาท/ไร่

(๖) บ้านดงสว่าง

มีพื้นที่ทั้งหมด ๓,๖๓๓ ทำการเกษตร ดังนี้

ประเภทของการทำการเกษตร		จำนวน	ผลผลิตเฉลี่ย (กก./ไร่)	ต้นทุนการผลิตเฉลี่ย (บาท/ไร่)	ราคาขายโดยเฉลี่ย (บาท/ไร่)
๒.๑) ทำนา	<input type="checkbox"/> ในเขตชลประทานคร้วเรือนไร่กก./ไร่บาท/ไร่บาท/ไร่
	<input checked="" type="checkbox"/> นอกเขต ชลประทาน	๑๘๓.....คร้วเรือน ..๖๕๑.....ไร่	..๓๕๐.....กก./ไร่	..๑,๕๐๐.....บาท/ไร่	..๓,๗๘๐.....บาท/ไร่
๒.๒) ทำสวน	สวน...ยางพารา	..๑๘๓..คร้วเรือน ..๔,๕๕๒.....ไร่	..๕๐๐.....กก./ไร่	..๒,๓๐๐.....บาท/ไร่	..๑๐,๐๐๐.....บาท/ไร่

๗) บ้านโนนสำราญ

มีพื้นที่ทั้งหมด ๒,๖๓๑ ไร่ทำการเกษตร ดังนี้

ประเภทของการทำการเกษตร		จำนวน	ผลผลิตเฉลี่ย (กก./ไร่)	ต้นทุนการผลิตเฉลี่ย (บาท/ไร่)	ราคาขายโดยเฉลี่ย (บาท/ไร่)
๒.๑) ทำนา	<input type="checkbox"/> ในเขตชลประทานคร้าวเรือนไร่กก./ไร่บาท/ไร่บาท/ไร่
	<input checked="" type="checkbox"/> นอกเขต ชลประทาน	..๑๙๒..คร้าวเรือน ..๖๐๐.....ไร่	..๓๕๐.....กก./ไร่	...๑,๕๐๐.....บาท/ไร่	...๓,๗๘๐.....บาท/ไร่
๒.๒) ทำสวน	สวน...ยางพารา	..๑๕๐..คร้าวเรือน ..๒,๑๒๓.....ไร่	..๕๐๐.....กก./ไร่	...๒,๓๐๐.....บาท/ไร่	...๑๐,๐๐๐..บาท/ไร่

(๘) บ้านหนองปลาตุก

มีพื้นที่ทั้งหมด ๑,๘๔๗ ไร่ทำการเกษตร ดังนี้

ประเภทของการทำการเกษตร		จำนวน	ผลผลิตเฉลี่ย (กก./ไร่)	ต้นทุนการผลิตเฉลี่ย (บาท/ไร่)	ราคาขายโดยเฉลี่ย (บาท/ไร่)
๒.๑) ทำนา	<input type="checkbox"/> ในเขตชลประทานคร้าวเรือนไร่กก./ไร่บาท/ไร่บาท/ไร่
	<input checked="" type="checkbox"/> นอกเขต ชลประทาน	..๑๐๓..คร้าวเรือน ..๕๕๖.....ไร่	..๓๕๐.....กก./ไร่	...๑,๕๐๐.....บาท/ไร่	...๓,๗๘๐.....บาท/ไร่
๒.๒) ทำสวน	สวน...ยางพารา	..๑๐๕..คร้าวเรือน ..๒,๐๓๑.....ไร่	..๕๐๐.....กก./ไร่	...๒,๓๐๐.....บาท/ไร่	...๑๐,๐๐๐..บาท/ไร่

(๙) บ้านถ้ำพระ

มีพื้นที่ทั้งหมด ๖๙๔ ไร่ทำการเกษตร ดังนี้

ประเภทของการทำการเกษตร		จำนวน	ผลผลิตเฉลี่ย (กก./ไร่)	ต้นทุนการผลิตเฉลี่ย (บาท/ไร่)	ราคาขายโดยเฉลี่ย (บาท/ไร่)
๒.๑) ทำนา	<input type="checkbox"/> ในเขตชลประทานคร้าวเรือนไร่กก./ไร่บาท/ไร่บาท/ไร่
	<input checked="" type="checkbox"/> นอกเขต ชลประทาน	..๑๐.....คร้าวเรือน ..๑๙๓.....ไร่	..๓๕๐.....กก./ไร่	...๑,๕๐๐.....บาท/ไร่	...๓,๗๘๐.....บาท/ไร่
๒.๒) ทำสวน	สวน...ยางพารา	..๖๐.....คร้าวเรือน ..๔๖๘.....ไร่	..๕๐๐.....กก./ไร่	...๒,๓๐๐.....บาท/ไร่	...๑๐,๐๐๐..บาท/ไร่
๒.๓) ทำไร่	<input checked="" type="checkbox"/> ไร่มันสำปะหลัง	..๔.....คร้าวเรือน ..๔๐๐.....ไร่	..๓,๐๐๐.....กก./ไร่	...๑,๕๐๐.....บาท/ไร่	...๑,๒๐๐.....บาท/ไร่

(๑๐) บ้านโนนสำราญใต้

มีพื้นที่ทั้งหมด ๒,๓๔๔ ไร่ทำการเกษตร ดังนี้

ประเภทของการทำการเกษตร		จำนวน	ผลผลิตเฉลี่ย (กก./ไร่)	ต้นทุนการผลิตเฉลี่ย (บาท/ไร่)	ราคาขายโดยเฉลี่ย (บาท/ไร่)
๒.๑) ทำนา	<input type="checkbox"/> ในเขตชลประทานคร้าวเรือนไร่กก./ไร่บาท/ไร่บาท/ไร่
	<input checked="" type="checkbox"/> นอกเขต ชลประทาน	..๑๓๔..คร้าวเรือน ..๕๕๒.....ไร่	..๓๕๐.....กก./ไร่	...๑,๕๐๐.....บาท/ไร่	...๓,๗๘๐.....บาท/ไร่
๒.๒) ทำสวน	สวน...ยางพารา	..๑๓๔..คร้าวเรือน ..๒,๒๖๐.....ไร่	..๕๐๐.....กก./ไร่	...๒,๓๐๐.....บาท/ไร่	...๑๐,๐๐๐..บาท/ไร่

(๑๑) บ้านโนนงาม

มีพื้นที่ทั้งหมด ๑,๕๗๗ ทำการเกษตร ดังนี้

ประเภทของการทำการเกษตร		จำนวน	ผลผลิตเฉลี่ย (กก./ไร่)	ต้นทุนการผลิตเฉลี่ย (บาท/ไร่)	ราคาขายโดยเฉลี่ย (บาท/ไร่)
๒.๑) ทำนา	<input type="checkbox"/> ในเขตชลประทานคร้าวเรือนไร่กก./ไร่บาท/ไร่บาท/ไร่
	<input checked="" type="checkbox"/> นอกเขต ชลประทาน	..๑๑๐..คร้าวเรือน ..๕๑๘.....ไร่	..๓๕๐.....กก./ไร่	..๑,๕๐๐.....บาท/ไร่	..๓,๗๘๐.....บาท/ไร่
๒.๒) ทำสวน	สวน...ยางพารา	..๑๑๐..คร้าวเรือน ..๑,๗๒๘.....ไร่	..๕๐๐.....กก./ไร่	..๒,๓๐๐.....บาท/ไร่	..๑๐,๐๐๐.....บาท/ไร่

(๑๒) บ้านเจริญสุข

มีพื้นที่ทั้งหมด ๑,๓๑๕ ทำการเกษตร ดังนี้

ประเภทของการทำการเกษตร		จำนวน	ผลผลิตเฉลี่ย (กก./ไร่)	ต้นทุนการผลิตเฉลี่ย (บาท/ไร่)	ราคาขายโดยเฉลี่ย (บาท/ไร่)
๒.๑) ทำนา	<input type="checkbox"/> ในเขตชลประทานคร้าวเรือนไร่กก./ไร่บาท/ไร่บาท/ไร่
	<input checked="" type="checkbox"/> นอกเขต ชลประทาน	..๑๒๓..คร้าวเรือน ..๕๑๔.....ไร่	..๓๕๐.....กก./ไร่	..๑,๕๐๐.....บาท/ไร่	..๓,๗๘๐.....บาท/ไร่
๒.๒) ทำสวน	สวน...ยางพารา	..๑๒๓..คร้าวเรือน ..๑,๕๕๕.....ไร่	..๕๐๐.....กก./ไร่	..๒,๓๐๐.....บาท/ไร่	..๑๐,๐๐๐.....บาท/ไร่

๖.๒ การประมง

ประชากรในพื้นที่ตำบลโสกก่าม มีการประมงแบบพื้นบ้าน (Artisanal Fisheries) คือ การประมงเพื่อยังชีพหรือประมงขนาดเล็ก โดยทั่วไปใช้เรือขนาดเล็ก เช่น เรือพื้นบ้าน เป็นต้น ปัจจุบันส่วนใหญ่จะติดเครื่องยนต์เข้าไปด้วย ทำการประมงโดยใช้เครื่องมือประมง เช่น แหหรือเบ็ดแบบง่ายๆ ประมงพื้นบ้านเป็นการประมงเพื่อยังชีพ ทำอาหาร สร้างรายได้ และก่อให้เกิดการสร้างงานในท้องถิ่น ซึ่งปริมาณการจับสัตว์น้ำจากการทำประมงพื้นบ้านคิดเป็นร้อยละ ๕ จากปริมาณผลผลิตสัตว์น้ำจากการประมง

๖.๓ การปศุสัตว์

ประชากรในพื้นที่ตำบลโสกก่าม ส่วนมากมีการเลี้ยงสัตว์เพื่อประกอบอาหารและเป็นการค้าหรือจำหน่าย บางส่วน การเลี้ยงสัตว์จึงเป็นอาชีพเสริมที่ทำควบคู่กับการเกษตร

๖.๔ การบริการ

โฮมสเตย์ หมู่บ้านเชิงวัฒนธรรม (บ้านโนนสำราญ/ถ้ำพระ) เพื่อแลกเปลี่ยนวัฒนธรรม ความเป็นอยู่และการดำรงชีวิตในชุมชน ตลอดจนการสร้างอัตลักษณ์ให้เกิดขึ้นในชุมชน

๖.๕ การท่องเที่ยว

ในเขตองค์การบริหารส่วนตำบลโสกก่ามมีแหล่งท่องเที่ยวที่สำคัญคือ น้ำตกถ้ำพระ ซึ่งอยู่ในพื้นที่หมู่บ้านถ้ำพระ หมู่ ๙ และได้ส่งเสริมการท่องเที่ยวให้เกิดขึ้นในชุมชน เช่น การจัดงานประเพณีต่างๆ

๖.๖ อุตสาหกรรม

- จำนวนกิจการอุตสาหกรรมขนาดเล็ก (โรงสีขนาดเล็ก) จำนวน ๖ แห่ง

๖.๗ การพาณิชย์และกลุ่มอาชีพ

มีกลุ่มอาชีพ จำนวน ๒ กลุ่ม คือกลุ่มเห็ดนางรม และแจ่วบองแม่บ้านเจริญสุข

๗. ศาสนา ประเพณี วัฒนธรรม

๗.๑ การนับถือศาสนา

- ผู้ที่นับถือศาสนาพุทธ ร้อยละ ๙๘
 วัด ๑๐ แห่ง
 สำนักสงฆ์ ๑ แห่ง
- ผู้ที่นับถือศาสนาคริสต์ ร้อยละ ๒
 สำนักคริสต์ ๑ แห่ง

๗.๒ ประเพณีและงานประจำปี

- ประเพณีวันขึ้นปีใหม่ ประมาณเดือน มกราคม
- ประเพณีวันสงกรานต์ ประมาณเดือน เมษายน
- ประเพณีลอยกระทง ประมาณเดือน ตุลาคม พฤศจิกายน
- ประเพณีวันเข้าพรรษา ออกพรรษา ประมาณเดือน กรกฎาคม ตุลาคม

พฤศจิกายน

๗.๓ ภูมิปัญญาท้องถิ่น ภาษาถิ่น

ภูมิปัญญาท้องถิ่น ประชาชนในเขตตำบลโสกก่ามได้อนุรักษ์ภูมิปัญญาท้องถิ่น ได้แก่ วิธีการทำเครื่องจักสารใช้สำหรับในคริวเรืออน วิธีการเลี้ยงไหมและการทอผ้าไหม วิธีการทอเสื่อจากต้นกก และวิธีการจับ ปลาธรรมชาติ

ภาษาถิ่น ส่วนมากร้อยละ ๙๐ % พูดภาษาอีสาน

๗.๔ สินค้าพื้นเมืองและของที่ระลึก

ประชาชนในเขตตำบลโสกก่าม ได้ผลิตแจ่วบองเพื่อจำหน่ายในชุมชนและนักท่องเที่ยวที่มาเที่ยวหน้าตักถ้ำพระ

๘. ทรัพยากรธรรมชาติ

๘.๑ น้ำ ที่ใช้ในการอุปโภค-บริโภค เป็นน้ำที่ได้จากน้ำฝน ระบบประปาหมู่บ้านและแหล่งน้ำตามธรรมชาติ ซึ่งมีไม่เพียงพอในด้านการเกษตร เนื่องจากเกิดปัญหาแหล่งน้ำตื้นเขินในฤดูแล้ง น้ำประปาขององค์การบริหารส่วนตำบลยังไม่สามารถที่จะผลิตเป็นน้ำประปาสำหรับบริโภคได้ เพราะต้องใช้งบประมาณสูงมากในการดำเนินการ

๘.๒ ป่าไม้ ส่วนใหญ่เป็นป่าดิบแล้ง ป่าทุ่งหญ้า ป่าเบญจพรรณ ป่าเต็งรัง และป่าไผ่ กระจัดกระจายทั่วไป พันธุ์ไม้สำคัญที่พบ มีดังนี้ ไม้ยาง ตะเคียนทอง ตะเคียนหิน พยูง มะค่าโมง กะบาก ไม้ก่อ ส่วนไม้พื้นล่างเป็นไม้จำพวกหวาย ปาล์ม และไม้ไผ่

๘.๓ ภูเขา ในเขตตำบลโสกก่าม มีภูเขาชื่อ ภูวัว

๘.๔ ทรัพยากรธรรมชาติที่สำคัญขององค์กรปกครองส่วนท้องถิ่น

ในพื้นที่ของตำบลโสกก่ามส่วนมากเป็นพื้นที่สำหรับเพาะปลูก ที่อยู่อาศัย พื้นที่สาธารณะ ร้านค้า ตามลำดับ ทรัพยากรธรรมชาติในพื้นที่ ก็ได้แก่ ดิน น้ำ ต้นไม้ อากาศที่ไม่มีมลพิษ น้ำในการเกษตรก็ต้องรอฤดูฝน มีแหล่งน้ำใช้ในการเกษตรไม่เพียงพอ ปัญหาคือยังไม่สามารถหาแหล่งน้ำสำหรับการเกษตรได้เพิ่มขึ้น เพราะพื้นที่ส่วนมากเป็นของประชาชน เอกชน ปัญหาด้านขยะ เมื่อชุมชนแออัดขยะก็มากขึ้น การแก้ไขปัญหา องค์การบริหารส่วนตำบลได้จัดทำโครงการเพื่อแก้ปัญหาให้กับประชาชนโดยให้ประชาชนมีส่วนร่วมในการบริหารจัดการเอง เช่น โครงการธนาคารขยะในชุมชน โครงการปลูกต้นไม้ในวันสำคัญต่างๆ ในพื้นที่ของตนเองและที่สาธารณะรวมทั้งปรับปรุงสภาพภูมิทัศน์ของตำบลให้ร่มรื่นสวยงาม ให้เป็นเมืองน่าอยู่ เป็นที่พักผ่อนหย่อนใจของประชาชน

ที่สาธารณประโยชน์ ตำบลโสกก่าม อำเภอเขกา จังหวัดบึงกาฬ

ลำดับ ที่	ชื่อที่ สาธารณประโยชน์	เลขที่ นสล.	หมู่ที่	ชื่อบ้าน	จำนวนเนื้อที่			หมายเหตุ
					ไร่	งาน	วา	
๑	มท.ป่าช้ายางเรียน สาธารณประโยชน์	นค.๐๐๕๑	๑๔	ยางเรียน	๑๓	๓	๔๕	
๒	มท.ที่สาธารณประโยชน์ แปลงที่ ๒	นค.๐๐๕๒	๑๐	ดงสว่าง	-	๒	๗๙	
๓	มท.ป่าช้าดงสว่าง สาธารณประโยชน์	นค.๐๐๕๔	๑๐	ดงสว่าง	๓๓	๒	๙๙	
๔	มท.ทำเลเลี้ยงสัตว์ แปลง ๒ สาธารณะฯ	นค.๐๐๕๙	๑๔	ยางเรียน	๑๗	-	๕๗	
๕	มท.สาธารณประโยชน์ แปลงที่ ๑	นค.๐๐๖๒	๑๐	ดงสว่าง	-	๒	๒๘	
๖	มท.ทำเลเลี้ยงสัตว์ แปลง ๑	นค.๐๐๖๔	๑๔	ยางเรียน	๑๒๒	๑	๔๕	
๗	มท.ป่าช้าดอนโจด สาธารณประโยชน์	นค.๐๑๒๒	๗	โนนสำราญ	๒๕	๓	๔๕	
๘	ดอนเห็ดละคร สาธารณประโยชน์	นค.๐๑๒๓	๗	โนนสำราญ	๑๔	-	๙๘	
๙	ดอนเห็ดละคร สาธารณประโยชน์	นค.๐๑๒๔	๗	โนนสำราญ	๘๔	๓	๒๖	
๑๐	มท.สนามกลางบ้าน สาธารณประโยชน์	นค.๐๑๒๕	๗	โนนสำราญ	๑๓	-	๒๒	
๑๑	มท.ดินเกษตร สาธารณประโยชน์	นค.๐๑๒๖	๗	โนนสำราญ	๕๓	๑	๑๑	
๑๒	มท.ป่าช้าบ่อพนา สาธารณประโยชน์	นค.๐๓๐๖	๕	บ่อพนา	๘	๑	๔๑	
๑๓	มท.หนองแวง สาธารณประโยชน์	นค.๐๓๐๗	๕	บ่อพนา	๓๐	๓	๒๐	
๑๔	มท.โคกยาว สาธารณประโยชน์	นค.๐๓๘๖	๒	นาตาไ้	๑๑	๑	๑๑	
๑๕	มท.โคกหนองเม็ก ที่สาธารณประโยชน์	นค.๐๓๘๗	๒	นาตาไ้	๑๗	-	๓๑	
๑๖	มท.ศาลเจ้า สาธารณประโยชน์	นค.๐๓๘๘	๒	นาตาไ้	๓	๓	๒๓	
๑๗	มท.โคกหนองปะต่าง สาธารณประโยชน์	นค.๐๖๑๕	๔	หนองปะต่าง	๓๖	๓	๙๘	

ลำดับ ที่	ชื่อที่สาธารณประโยชน์	เลขที่ นสล.	หมู่ที่	ชื่อบ้าน	จำนวนเนื้อที่			หมายเหตุ
					ไร่	งาน	วา	
๑๘	กค.โรงเรียนบ้าน โสกก่าม-นาตาไ้	นค.๑๘๙๐	๒	นาตาไ้	๔๐	๓	๔๒	
๑๙	กค.โรงเรียนบ้าน โนนสำราญ	นค.๑๘๙๑	๗	โนนสำราญ	๓๐	๑	๒๗	
๒๐	กค.โรงเรียนบ้าน บ่อพนา	นค.๑๘๙๒	๕	บ่อพนา	๑๖	๒	๙๓	
๒๑	กค.สถานีอนามัย ตำบลโสกก่าม	นค.๑๘๙๓	๑	โสกก่าม	๔	๒	๗	
๒๒	กค.สถานีตำรวจ ตำบลโสกก่าม	นค.๑๘๙๔	๑	โสกก่าม	๑๘	๐	๖๙	
๒๓	กค.โรงเรียนบ้าน ดงสว่าง	นค.๒๑๘๗	๖	ดงสว่าง	๓๗	๐	๓๖	
๒๔	กค.โรงเรียนบ้าน ดงสว่าง	นค.๒๘๐๗	๖	ดงสว่าง	๓๗	-	๓๖	
๒๕	มท.ป่าช้านาตาไ้ สาธารณประโยชน์	๒๔๑๕๒	๖	นาตาไ้	๖๑	๒	๙๘	
๒๖	มท.ป่าช้าโสกก่าม สาธารณประโยชน์	๒๔๑๕๓	๕	โสกก่าม	๒๔	๑	๖๙	
รวมทั้งหมด			๒๖ แปลง		๗๕๘	๓	๕๖	

๙. ข้อมูลเกี่ยวกับศักยภาพของท้องถิ่นมีดังนี้

๙.๑ ข้อมูลด้านการบริหารภายใน ตามโครงสร้างการแบ่งส่วนราชการ

การบริหารงานองค์การบริหารส่วนตำบลโสกก่าม ประกอบด้วยนายกองค์การบริหารส่วนตำบลโสกก่ามเป็นฝ่ายบริหารงานด้านนโยบายมีรองนายกองค์การบริหารส่วนตำบลโสกก่าม จำนวน ๒ คนและมีเลขานายองค์การบริหารส่วนตำบล จำนวน ๑ คนและฝ่ายปฏิบัติงานประจำมีปลัดองค์การบริหารส่วนตำบลเป็นผู้บังคับบัญชาสูงสุดและพนักงานองค์การบริหารส่วนตำบลโสกก่ามและลูกจ้างเป็นฝ่ายปฏิบัติติดตามนโยบายที่นายกองค์การบริหารส่วนตำบลมอบหมายงานให้เป็นไปตามระเบียบแบบแผนที่กำหนด

ด้านการบริหารส่วนราชการขององค์การบริหารส่วนตำบลโสกก่าม

ส่วนราชการขององค์การบริหารส่วนตำบลโสกก่าม มีรองปลัดองค์การบริหารส่วนตำบลโสกก่ามเป็นผู้บังคับบัญชา โดยมีการจัดแบ่งส่วนราชการออกเป็น ๕ กอง คือ

๑ **สำนักปลัด** มีหัวหน้าสำนักปลัดองค์การบริหารส่วนตำบลเป็นผู้บังคับบัญชาดูแลสำนักงานปลัดองค์การบริหารส่วนตำบล

๒ **กองคลัง** มีนักวิชาการเงินและบัญชี รักษาราชการในตำแหน่งผอ.กองฯ ฯและดูแลกองคลัง

๓ **กองช่าง** มีนายช่างโยธาปฏิบัติงาน รักษาราชการในตำแหน่งผอ.กองฯ และเป็นผู้ดูแลกองช่าง

๔ **กองการศึกษา ศาสนา และวัฒนธรรม** มีนักบริหารการศึกษา ผอ.กองฯ ดูแลกองการศึกษา ศาสนา และวัฒนธรรม

๒.๕ **กองสวัสดิการสังคม** มีนักบริหารงานสวัสดิการ ผอ.กองฯ ดูแลกองสวัสดิการสังคม

ศักยภาพขององค์การบริหารส่วนตำบล (ด้านบุคลากร)

บุคลากร	ข้าราชการ	ลูกจ้างประจำ	ลูกจ้างตามภารกิจ	ลูกจ้างทั่วไป	ระดับการศึกษา							
					ป.๔	ป.๖	ม.๓	ม.๖	ปวช.	ปวส.	ป.ตรี	ป.โท
สำนักปลัดฯ (๑๑)	๖	-	๓	๒	-	๑	-	-	-	๓	๓	๔
กองคลัง (๖)	๑	๑	๕	-	-	-	-	-	-	๔	๒	๑
กองช่าง (๕)	๑	-	๓	๓	-	-	๑	-	๑	๕	-	-
กองการศึกษาฯ (๑๗)	๗	๑	๗	๒	-	-	-	-	-	-	๑๒	๕
กองสวัสดิการสังคม(๔)	๒	-	๒	-	-	-	-	-	-	๒	๑	๑
รวม (๔๓)	๑๗	๒	๒๐	๗	-	๑	๑	-	๑	๑๔	๑๘	๑๑
คณะผู้บริหาร (๔ คน)	-	-	-	-	-	-	๑	-	-	-	๒	๑
สมาชิกสภาฯ (๒๔)	-	-	-	-	-	๖	๘	๘	๑	๑	-	-
รวม (๒๘)	-	-	-	-	-	๖	๙	๘	๑	๑	๒	๑

ตารางที่ ๗ ข้อมูลรายชื่ออัตรากำลัง

ลำดับที่	ชื่อ-สกุล	ตำแหน่ง	หมายเหตุ
สำนักปลัด			
พนักงานส่วนตำบล			
๑	นายประเสริฐ ตั้งอุปละ	ปลัดองค์การบริหารส่วนตำบลโสกก่าม	
๒	นายประดิษฐ์ มุลาราช	รองปลัดองค์การบริหารส่วนตำบลโสกก่าม	
๓	นายพรหมรินทร์ ไปนาน	หัวหน้าสำนักปลัด	
๔	นางสาวนุริน วิชาโชค	นักวิเคราะห์นโยบายและแผนชำนาญการ	
๕	นางสาววารีย์ แสนสุภา	นักทรัพยากรบุคคลชำนาญการ	
๖	นายไกรทอง บ้องปก	เจ้าพนักงานป้องกันและบรรเทาสาธารณภัยชำนาญงาน	
๗	นางสาวชัยฎญาณุช เหมะธูลินทร์	เจ้าพนักงานธุรการปฏิบัติงาน	
พนักงานจ้าง			
๘	นางสาวภัทชลี ละมุล	ผู้ช่วยเจ้าหน้าที่ธุรการ	
๙	นายเกรียงไกร ละมุล	ผู้ช่วยเจ้าหน้าที่บันทึกข้อมูล	
๑๐	นายเอกรินทร์ เหมะธูลินทร์	พนักงานขับรถยนต์ส่วนกลาง	
๑๑	นายชาติรี ชัยสมภาร	นักการภารโรง	
๑๒	นายศรียะวิษณุ คำจุมพล	คนงานทั่วไป	
จ้างเหมาบริการ			
๑๓	นายอำพล แสงวิเชียร	คนงานประจำรถดับเพลิง	
๑๔	นายวีรวัฒน์ กุลไพศาล	คนสวน	
๑๕	นางรุ่งมณี อ่อนวรรณ	แม่บ้าน	
๑๖	นางสาวกัญญาธิรัฐ คล่องดี	ช่วยงานด้านสาธารณสุข	
กองคลัง			
พนักงานส่วนตำบล			
๑	นางชลิตา ปัญญาธ	นักวิชาการเงินและบัญชีชำนาญการ	
ลูกจ้างประจำ			
๒	นางสาวเสาวลักษณ์ ประจักษ์โก	เจ้าพนักงานการเงินและบัญชี	
พนักงานจ้าง			
๓	นายบำรุง แจ้งไพร	ผู้ช่วยเจ้าพนักงานการเงินและบัญชี	
๔	นางสาวจรรยา โปธินาม	ผู้ช่วยเจ้าหน้าที่การเงินและบัญชี	
๕	นางสาวชมพูนุท หัตถกิจ	ผู้ช่วยเจ้าหน้าที่พัสดุ	
๖	นายศุภวัฒน์ พระภูมิ	ผู้ช่วยเจ้าหน้าที่จัดเก็บรายได้	
๗	นายชมเชย ทาระชะจัด	พนักงานจดมาตรวัดน้ำ	
จ้างเหมาบริการ			
๘	นางสาวเกตุดี ละสีจันทร์	เจ้าหน้าที่บันทึกข้อมูลภาษี	
๙	นางสาวสุกัญญา บุญแสน	เจ้าหน้าที่แผนที่ภาษี	

กองช่าง			
พนักงานส่วนตำบล			
๑	นายรุ่งโรจน์ จันทร์พุทธ	นายช่างโยธาปฏิบัติงาน	
พนักงานจ้าง			
๒	นายจรุงเกียรติ คำสีทา	ผู้ช่วยช่างไฟฟ้า	
๓	นายสุรศักดิ์ บัววัน	ผู้ช่วยนายช่างโยธา	
๔	นางสาวอรัญญา เปียนสาย	ผู้ช่วยเจ้าหน้าที่ธุรการ	
๕	นายสุนทร เหลลาเกษ	พนักงานผลิตน้ำประปา	
๖	นายนราศักดิ์ ป้องภัย	พนักงานผลิตน้ำประปา	
๗	นายสุรียา โพธิ์สิงห์	พนักงานผลิตน้ำประปา	
จ้างเหมาบริการ			
๘	นางสาวชญาดา อันสีละ	ลูกมือช่างแผนกที่ภาษี	
๙	นายศุภวิทย์ ผาดศรี	จัดเก็บข้อมูลภาคสนาม	
๑๐	นายสุธิญพงษ์ สิริ	ผู้ดูแลน้ำประปา	
๑๑	นางไมตรี รูปคม	ผู้ดูแลน้ำประปา	
๑๒	นายอนันตา อ่อนภูเข	ผู้ดูแลน้ำประปา	
๑๓	นายคม พายเอินมี	ผู้ดูแลน้ำประปา	
๑๔	นายทะนงศักดิ์ วงศ์แสง	ผู้ดูแลน้ำประปา	
กองสวัสดิการสังคม			
พนักงานส่วนตำบล			
๑	นางวิภารัตน์ บุญชาญ	ผู้อำนวยการกองการสวัสดิการสังคม	
๒	นางสาวธัญญาพร วงศ์ธรรม	นักพัฒนาชุมชนปฏิบัติการ	
พนักงานจ้าง			
๓	นายโกศล โพธินาม	ผู้ช่วยเจ้าหน้าที่พัฒนาชุมชน	
๔	นายจตุรนต์ อุ่นคำ	ผู้ช่วยเจ้าหน้าที่ธุรการ	
จ้างเหมาบริการ			
๕	นายธนากร จันดวงสี	ผู้ช่วยเจ้าหน้าที่บันทึกข้อมูล	
กองการศึกษา ศาสนาและวัฒนธรรม			
พนักงานส่วนตำบล			
๑	นายเทพบุตร เทพา	ผู้อำนวยการกองการศึกษา ศาสนาและวัฒนธรรม	
พนักงานครู อบต.			
๒	นางรัศมี ทาต้อง	ครู	
๓	นางร้อย โพพิทูล	ครู	
๔	นางเทวี มะลิทอง	ครูชำนาญการ	
๕	นางกชพรรณ คำสีทา	ครูชำนาญการ	
๖	นางสาวจรัญญา มาสขาว	ครู	
๗	นางสมคิด พนมศักดิ์	ครู	

ลูกจ้างประจำ			
๘	นายกิตติศักดิ์ ประจักษ์โก	นักวิชาการ	
พนักงานจ้าง			
๙	นางสาววิภาวี วิชาโชค	ผู้ช่วยเจ้าหน้าที่ธุรการ	
๑๐	นางอุบลรัตน์ กุลภา	ผู้ช่วยหัวหน้าศูนย์พัฒนาเด็กเล็ก	
๑๑	นางมลิวรรณ โตเพชร	ผู้ดูแลเด็ก (ทักษะ)	
๑๒	นางศุภกัญญาลักษณ์ ศรีจันทร์	ผู้ดูแลเด็ก (ทักษะ)	
๑๓	นางวิมลลักษณ์ โพธิ์มูล	ผู้ดูแลเด็ก (ทักษะ)	
๑๔	นางสาวอรนุช เรือนเงิน	ผู้ดูแลเด็ก (ทักษะ)	
๑๕	นางนริศรา ไกรรัตน์	ผู้ดูแลเด็ก (ทักษะ)	
๑๖	นางสาวอรรวรรณ ไกรรัตน์	ผู้ดูแลเด็ก (ทักษะ)	
๑๗	นางสาวจินตนา คำสีทา	ผู้ดูแลเด็ก (ทักษะ)	
จ้างเหมาบริการ			
๑๘	นางสาวอุทัยรัฐ คล่องดี	พนักงานทำความสะอาดศูนย์พัฒนาเด็กเล็ก	
๑๙	นางมยุรี ชัยสมภาร	พนักงานทำความสะอาดศูนย์พัฒนาเด็กเล็ก	
๒๐	นางสาวประกายดาว เพชรวิสัย	พนักงานทำความสะอาดศูนย์พัฒนาเด็กเล็ก	
๒๑	นางสาวรัชนิพร สิทธิ	พนักงานทำความสะอาดศูนย์พัฒนาเด็กเล็ก	
๒๒	นายวุฒิศักดิ์ อัจฉกรรจ์	พนักงานทำความสะอาดศูนย์พัฒนาเด็กเล็ก	

โครงสร้างสายบังคับบัญชาองค์การบริหารส่วนตำบลโสกก่าม

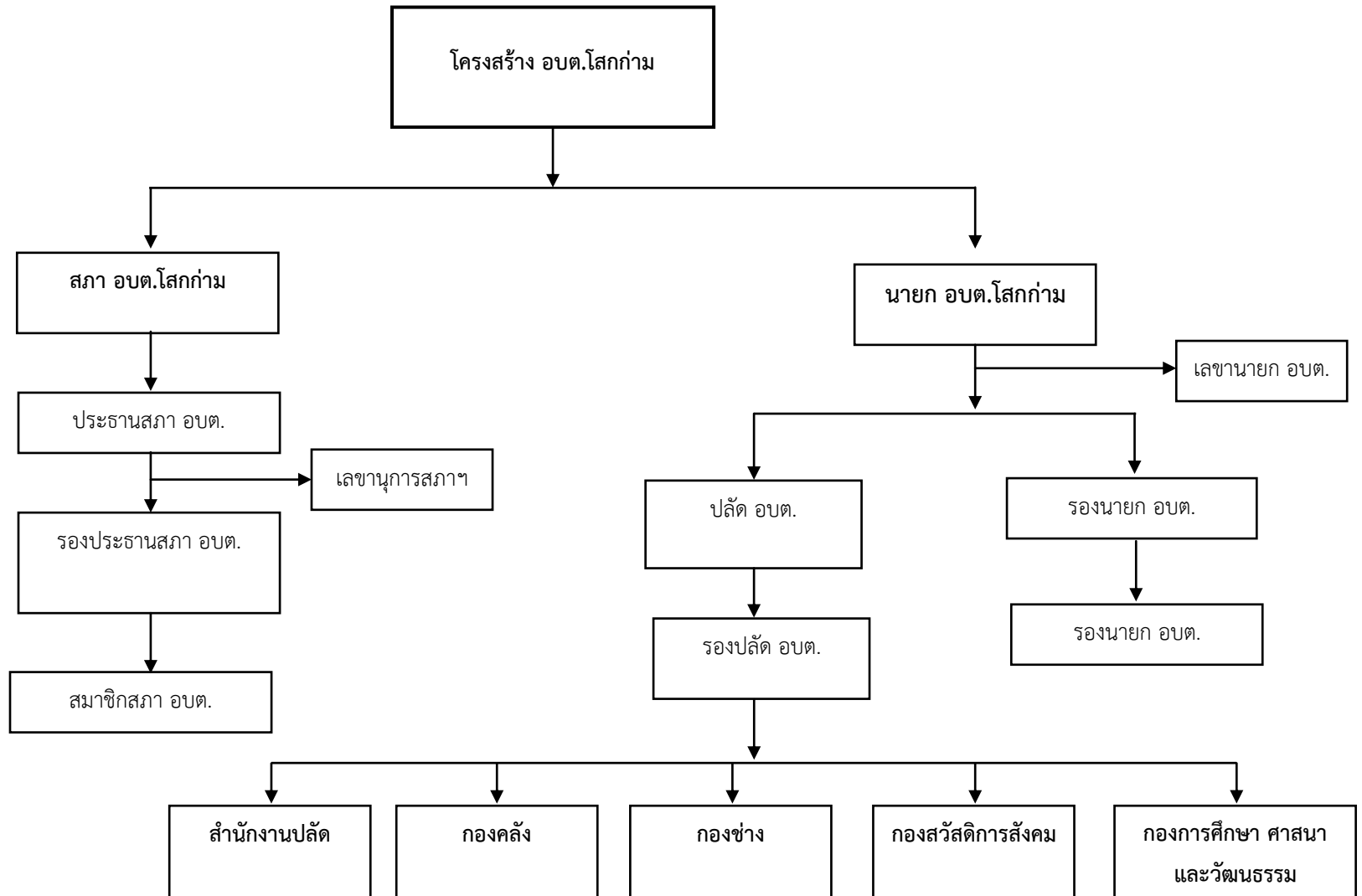

ส่วนที่ ๒

ยุทธศาสตร์การพัฒนากองครปกครองส่วนท้องถิ่น

๑. ความสัมพันธ์ระหว่างแผนพัฒนาระดับมหภาค

๑.๑ แผนยุทธศาสตร์ชาติ ๒๐ ปี

วิสัยทัศน์ประเทศ : “ประเทศไทยมีความมั่นคงมั่งคั่งยั่งยืนเป็นประเทศพัฒนาแล้วด้วยการพัฒนาตามปรัชญาเศรษฐกิจพอเพียง” ประกอบด้วย ๖ ยุทธศาสตร์

๑. ยุทธศาสตร์ด้านความมั่นคง

๑.๑ เป้าหมาย

๑. ประชาชนอยู่ดีกินดีและมีความสุข
๒. บ้านเมืองมีความมั่นคงในทุกมิติและทุกระดับ
๓. กองทัพหน่วยงานด้านความมั่นคงภาครัฐภาคเอกชนและภาคประชาชนมีความพร้อมในการป้องกันและแก้ไขปัญหาความมั่นคง

๔. ประเทศไทยมีบทบาทด้านความมั่นคงเป็นที่ชื่นชมและได้รับการยอมรับโดยประชาคมระหว่างประเทศ

๕. การบริหารจัดการความมั่นคงมีผลสำเร็จที่เป็นรูปธรรมอย่างมีประสิทธิภาพ

๑.๒ ตัวชี้วัด

๑. ความสุขของประชากรไทย
๒. ความมั่นคงปลอดภัยของประเทศ
๓. ความพร้อมของกองทัพหน่วยงานด้านความมั่นคงและการมีส่วนร่วมของภาครัฐภาคเอกชนและภาคประชาชนในการป้องกันและแก้ไขปัญหาความมั่นคง

๔. บทบาทและการยอมรับในด้านความมั่นคงของไทยในประชาคมระหว่างประเทศ

๕. ประสิทธิภาพการบริหารจัดการความมั่นคงแบบองค์รวม

๑.๓ ประเด็นยุทธศาสตร์ชาติด้านความมั่นคง

๑. การรักษาความสงบภายในประเทศ
๒. การพัฒนาและเสริมสร้างคนในทุกภาคส่วนให้มีความเข้มแข็งมีความพร้อมตระหนักในเรื่องความมั่นคงและมีส่วนร่วมในการแก้ไขปัญหา
๓. การพัฒนาและเสริมสร้างความจงรักภักดีต่อสถาบันหลักของชาติ
๔. การพัฒนาและเสริมสร้างการเมืองในระบอบประชาธิปไตยอันมีพระมหากษัตริย์ทรงเป็นประมุขที่มีเสถียรภาพและมีธรรมาภิบาลเห็นแก่ประโยชน์ของประเทศชาติมากกว่าประโยชน์ส่วนตน
๕. การพัฒนาและเสริมสร้างกลไกที่สามารถป้องกันและขจัดสาเหตุของประเด็นปัญหาความมั่นคงที่สำคัญ
๖. การป้องกันและแก้ไขปัญหาที่มีผลกระทบต่อความมั่นคง
๗. การพัฒนาศักยภาพของประเทศให้พร้อมเผชิญภัยคุกคามที่กระทบต่อความมั่นคง
๘. การบูรณาการความร่วมมือด้านความมั่นคงกับอาเซียนและนานาชาติรวมถึงองค์กรภาครัฐและที่มีใช้ภาครัฐ
๙. การพัฒนาการบูรณาการการบริหารจัดการความมั่นคงแบบองค์รวม

๒. ยุทธศาสตร์ด้านการสร้างความสามารถในการแข่งขัน

๒.๑ เป้าหมาย

๑. ประเทศไทยเป็นประเทศที่พัฒนาแล้ว เศรษฐกิจเติบโตอย่างมีเสถียรภาพและยั่งยืน
๒. ประเทศไทยมีขีดความสามารถในการแข่งขันสูงขึ้น

๒.๒ ตัวชี้วัด

รายได้

๑. รายได้ประชาชาติ การขยายตัวของผลิตภัณฑ์มวลรวมภายในประเทศ และการกระจาย
๒. ผลผลิตภาพการผลิตของประเทศ ทั้งในปัจจัยการผลิตและแรงงาน
๓. การลงทุนเพื่อการวิจัยและพัฒนา
๔. ความสามารถในการแข่งขันของประเทศ

๒.๓ ประเด็นยุทธศาสตร์

๑. การเกษตรสร้างมูลค่า
๒. อุตสาหกรรมและบริการแห่งอนาคต
๓. สร้างความหลากหลายด้านการท่องเที่ยว
๔. โครงสร้างพื้นฐานเชื่อมโยงไทยเชื่อมโยงโลก
๕. พัฒนาเศรษฐกิจบนพื้นฐานผู้ประกอบการยุคใหม่

๓. ยุทธศาสตร์ชาติด้านการพัฒนาและเสริมสร้างศักยภาพทรัพยากรมนุษย์

๓.๑ เป้าหมาย

๑. คนไทยเป็นคนดีคนเก่งมีคุณภาพพร้อมสำหรับวิถีชีวิตในศตวรรษที่๒๑
๒. สังคมไทยมีสภาพแวดล้อมที่เอื้อและสนับสนุนต่อการพัฒนาคนตลอดช่วงชีวิต

๓.๒ ตัวชี้วัด

๑. การพัฒนาคุณภาพชีวิตสุขภาวะและความเป็นอยู่ที่ดีของคนไทย
๒. ผลสัมฤทธิ์ทางการศึกษาและการเรียนรู้ตลอดชีวิต
๓. การพัฒนาสังคมและครอบครัวไทย

๓.๓. ประเด็นยุทธศาสตร์ชาติด้านการพัฒนาและเสริมสร้างศักยภาพทรัพยากรมนุษย์

๑. การปรับเปลี่ยนค่านิยมและวัฒนธรรม
๒. การพัฒนาศักยภาพคนตลอดช่วงชีวิต
๓. ปฏิรูปกระบวนการเรียนรู้ที่ตอบสนองต่อการเปลี่ยนแปลงในศตวรรษที่๒๑
๔. การตระหนักถึงปัญหาของมนุษย์ที่หลากหลาย
๕. การเสริมสร้างให้คนไทยมีสุขภาวะที่ดี
๖. การสร้างสภาพแวดล้อมที่เอื้อต่อการพัฒนาและเสริมสร้างศักยภาพทรัพยากรมนุษย์
๗. การเสริมสร้างศักยภาพการกีฬาในการสร้างคุณค่าทางสังคมและพัฒนาประเทศ

๔. ยุทธศาสตร์ชาติด้านการสร้างโอกาสและความเสมอภาคทางสังคม

๔.๑ เป้าหมาย

๑. สร้างความเป็นธรรมและลดความเหลื่อมล้ำในทุกมิติ
๒. กระจายศูนย์กลางความเจริญทางเศรษฐกิจและสังคมเพิ่มโอกาสให้ทุกภาคส่วนเข้ามาเป็นกำลังของการพัฒนาประเทศในทุกระดับ
๓. เพิ่มขีดความสามารถของชุมชนท้องถิ่นในการพัฒนาการพึ่งตนเองและการจัดการตนเอง เพื่อสร้างสังคมคุณภาพ

๔.๒ ตัวชี้วัด

๑. ความแตกต่างของรายได้และการเข้าถึงบริการภาครัฐระหว่างกลุ่มประชากร
๒. ความก้าวหน้าของการพัฒนาคน ๓.๓ ความก้าวหน้าในการพัฒนาจังหวัดในการเป็นศูนย์กลางความเจริญทางเศรษฐกิจสังคมและเทคโนโลยี
๓. คุณภาพชีวิตของประชากรสูงอายุ ๔

๔.๓ ประเด็นยุทธศาสตร์ชาติด้านการพัฒนาและเสริมสร้างศักยภาพทรัพยากรมนุษย์

๑. การลดความเหลื่อมล้ำสร้างความเป็นธรรมในทุกมิติ
๒. การกระจายศูนย์กลางความเจริญทางเศรษฐกิจสังคมและเทคโนโลยี
๓. การเสริมสร้างพลังทางสังคม
๔. การเพิ่มขีดความสามารถของชุมชนท้องถิ่นในการพัฒนาการพึ่งตนเองและการจัดการตนเอง

๕. ยุทธศาสตร์ชาติด้านการสร้างการเติบโตบนคุณภาพชีวิตที่เป็นมิตรต่อสิ่งแวดล้อม

๕.๑ เป้าหมาย

๑. อนุรักษ์และรักษาทรัพยากรธรรมชาติสิ่งแวดล้อมและวัฒนธรรมให้คนรุ่นต่อไปได้ใช้อย่างยั่งยืนมีสมดุล
๒. พื้นฟูและสร้างใหม่ฐานทรัพยากรธรรมชาติและสิ่งแวดล้อมเพื่อลดผลกระทบทางลบจากการพัฒนาสังคมเศรษฐกิจของประเทศ
๓. ใช้ประโยชน์และสร้างการเติบโตบนฐานทรัพยากรธรรมชาติและสิ่งแวดล้อมให้สมดุลภายในขีดความสามารถของระบบนิเวศ
๔. ยกระดับกระบวนการทัศน์เพื่อกำหนดอนาคตประเทศด้านทรัพยากรธรรมชาติและสิ่งแวดล้อมและวัฒนธรรมบนหลักของการมีส่วนร่วมและธรรมาภิบาล

๕.๒ ตัวชี้วัด

๑. พื้นที่สีเขียวที่เป็นมิตรกับสิ่งแวดล้อม
๒. สภาพแวดล้อมและทรัพยากรธรรมชาติที่เสื่อมโทรมได้รับการฟื้นฟู
๓. การเติบโตที่เป็นมิตรกับสิ่งแวดล้อม
๔. ปริมาณก๊าซเรือนกระจกมูลค่าเศรษฐกิจฐานชีวภาพ

๕.๓ ประเด็นยุทธศาสตร์ชาติด้านการสร้างการเติบโตบนคุณภาพชีวิตที่เป็นมิตรต่อสิ่งแวดล้อม

๑. สร้างการเติบโตอย่างยั่งยืนบนสังคมเศรษฐกิจสีเขียว
๒. สร้างการเติบโตอย่างยั่งยืนบนสังคมเศรษฐกิจภาคทะเล
๓. สร้างการเติบโตอย่างยั่งยืนบนสังคมที่เป็นมิตรต่อสภาพภูมิอากาศ
๔. พัฒนาพื้นที่เมืองชนบทเกษตรกรรมและอุตสาหกรรมเชิงนิเวศมุ่งเน้นความเป็นเมืองที่เติบโตอย่างต่อเนื่อง
๕. พัฒนาความมั่นคงน้ำพลังงานและเกษตรที่เป็นมิตรต่อสิ่งแวดล้อม
๖. ยกระดับกระบวนการทัศน์เพื่อกำหนดอนาคตประเทศ

๖. ยุทธศาสตร์ชาติด้านการปรับสมดุลและพัฒนาระบบการบริหารจัดการภาครัฐ

๖.๑ เป้าหมาย

๑. ภาครัฐมีวัฒนธรรมการทำงานที่มุ่งผลสัมฤทธิ์และผลประโยชน์ส่วนรวมตอบสนองความต้องการของประชาชนได้อย่างสะดวกรวดเร็วโปร่งใส

๒. ภาครัฐมีขนาดที่เล็กลงพร้อมปรับตัวให้ทันต่อการเปลี่ยนแปลง
๓. ภาครัฐมีความโปร่งใสปลอดการทุจริตและประพฤติมิชอบ
๔. กระบวนการยุติธรรมเป็นไปเพื่อประโยชน์ต่อส่วนรวมของประเทศ

๖.๒ ตัวชี้วัด

๑. ระดับความพึงพอใจของประชาชนต่อการให้บริการสาธารณะของภาครัฐ
๒. ประสิทธิภาพของการบริการภาครัฐ
๓. ระดับความโปร่งใสการทุจริตประพฤติมิชอบ
๔. ความเสมอภาคในกระบวนการยุติธรรม

๖.๓ ประเด็นยุทธศาสตร์ด้านการปรับสมดุลและพัฒนาระบบการบริหารจัดการภาครัฐ

๑. ภาครัฐที่ยึดประชาชนเป็นศูนย์กลางตอบสนองความต้องการและให้บริการอย่างสะดวก รวดเร็วโปร่งใส
๒. ภาครัฐบริหารงานแบบบูรณาการโดยมียุทธศาสตร์ชาติเป็นเป้าหมายและเชื่อมโยงการพัฒนาในทุกระดับทุกประเด็นทุกภารกิจและทุกพื้นที่
๓. ภาครัฐมีขนาดเล็กลงเหมาะสมกับภารกิจส่งเสริมให้ประชาชนและทุกภาคส่วนมีส่วนร่วมในการพัฒนาประเทศ
๔. ภาครัฐมีความทันสมัย
๕. บุคลากรภาครัฐเป็นคนดีและเก่งยึดหลักคุณธรรมจริยธรรมมีจิตสำนึกมีความสามารถสูง
๖. ภาครัฐมีความโปร่งใสปลอดการทุจริตและประพฤติมิชอบ
๗. กฎหมายมีความสอดคล้องเหมาะสมกับบริบทต่างๆและมีเท่าที่จำเป็น
๘. กระบวนการยุติธรรมเคารพสิทธิมนุษยชนและปฏิบัติต่อประชาชนโดยเสมอภาค

๑.๒ แผนพัฒนาเศรษฐกิจและสังคมแห่งชาติ ฉบับที่ ๑๒(พ.ศ.๒๕๖๐ - ๒๕๖๔) ประกอบด้วย

๑. ยุทธศาสตร์การเสริมสร้างและพัฒนาศักยภาพทุนมนุษย์

พัฒนานคนทุกช่วงวัยเพื่อให้คนไทยเป็นคนดีคนเก่งมีระเบียบวินัยและมีคุณภาพชีวิตที่ดี โดยเฉพาะการพัฒนาและดูแลผู้สูงอายุที่จะมีสัดส่วนสูงขึ้นในสังคมสูงวัยทั้งการสร้างงานที่เหมาะสมการฟื้นฟู และดูแลสุขภาพ

๒. ยุทธศาสตร์การสร้างความเป็นธรรมลดความเหลื่อมล้ำในสังคม

มุ่งเน้นการลดความเหลื่อมล้ำในทุกมิติเพื่อสร้างความปรองดองในสังคมการสร้างโอกาสให้ทุกคนในสังคมไทยสามารถเข้าถึงทรัพยากรแหล่งทุนในการประกอบอาชีพเพื่อยกระดับรายได้และขับเคลื่อน เศรษฐกิจฐานราก

๓. ยุทธศาสตร์การสร้างความเข้มแข็งทางเศรษฐกิจและแข่งขันได้อย่างยั่งยืน

ให้ความสำคัญกับการบริหารจัดการนโยบายการเงินและนโยบายการคลังรวมถึงการปฏิรูป ภาษีทั้งระบบเพื่อรักษาเสถียรภาพและเพิ่มประสิทธิภาพของระบบเศรษฐกิจการปรับโครงสร้างทั้งห่วงโซ่มูลค่า ในภาคเกษตรอุตสาหกรรมบริการการลงทุนการพัฒนาSMEs และเกษตรกรรุ่นใหม่

๔. ยุทธศาสตร์ด้านการเติบโตที่เป็นมิตรกับสิ่งแวดล้อมเพื่อพัฒนาอย่างยั่งยืน

มุ่งอนุรักษ์ฟื้นฟูสร้างความมั่นคงของฐานทรัพยากรธรรมชาติและสิ่งแวดล้อมสร้างสมดุล ระหว่าง การอนุรักษ์และการใช้ประโยชน์อย่างยั่งยืนและเป็นธรรมบริหารจัดการน้ำให้มีประสิทธิภาพ

๕. ยุทธศาสตร์ด้านความมั่นคง

ให้ความสำคัญกับความมั่นคงที่ส่งผลกระทบต่อพัฒนาในทุกมิติทั้งมิติเศรษฐกิจสังคมและ สิ่งแวดล้อมตลอดจนการพัฒนาศักยภาพให้ประเทศ

๖. ยุทธศาสตร์ด้านการเพิ่มประสิทธิภาพและธรรมาภิบาลในภาครัฐ

เพื่อให้การบริหารจัดการภาครัฐมีความโปร่งใสมีประสิทธิภาพมีความรับผิดชอบและตรวจสอบได้อย่างเป็นธรรมประชาชนมีส่วนร่วมประเทศปราศจากคอร์รัปชันปราศจากคอร์รัปชันมีการกระจายอำนาจและแบ่งภารกิจรับผิดชอบที่เหมาะสมระหว่างส่วนกลางภูมิภาคและท้องถิ่น

๗. ยุทธศาสตร์ด้านการพัฒนาโครงสร้างพื้นฐานและระบบโลจิสติกส์

มุ่งเน้นการพัฒนาคุณภาพโครงสร้างพื้นฐานด้านการคมนาคมขนส่งการเชื่อมโยงเครือข่ายโทรคมนาคมและการบริหารจัดการโครงสร้างพื้นฐานเพื่อสนับสนุนการพัฒนาพื้นที่เขตเศรษฐกิจพิเศษพื้นที่เมืองการเชื่อมโยงการเดินทางและขนส่งสินค้าระหว่างประเทศ

๘. ยุทธศาสตร์ด้านวิทยาศาสตร์เทคโนโลยีวิจัยและนวัตกรรม

ให้ความสำคัญกับการขับเคลื่อนการพัฒนาวิทยาศาสตร์เทคโนโลยีวิจัยและนวัตกรรมต่อเนื่องจากแผนพัฒนาฉบับที่ ๑๑ ทั้งการเพิ่มการลงทุนวิจัยและพัฒนาและการปรับปรุงสภาพแวดล้อมของการพัฒนาวิทยาศาสตร์

๙. ยุทธศาสตร์การพัฒนาภาคเมืองและพื้นที่เศรษฐกิจ

พัฒนาภาคเมืองและพื้นที่เศรษฐกิจสำคัญให้สอดคล้องกับทิศทางการพัฒนาประเทศศักยภาพโอกาสและข้อจำกัดของพื้นที่รวมทั้งความต้องการของภาคีการพัฒนาที่เกี่ยวข้องสร้าง ฐานเศรษฐกิจใหม่เพื่อรองรับการเข้าสู่ประชาคมเศรษฐกิจอาเซียน

๑๐. ยุทธศาสตร์ด้านการต่างประเทศเพื่อเพื่อนบ้านและภูมิภาค

ประสานและพัฒนาความร่วมมือกันระหว่างประเทศทั้งในเชิงรุกและรับอย่างสร้างสรรค์ โดยมุ่งเน้นการดูแลการดำเนินงานตามข้อผูกพันและพันธกรณีตลอดจนมาตรฐานต่างๆที่ไทยมีความเกี่ยวข้องในฐานะประเทศสมาชิกทั้งในเวทีระดับโลกระดับภูมิภาคและระดับอนุภูมิภาค

๑.๓ แผนพัฒนาภาคตะวันออกเฉียงเหนือตอนบน ๑

แนวคิดและทิศทางการพัฒนาภาคตะวันออกเฉียงเหนือมีปัญหาพื้นฐานด้านการขาดแคลนน้ำดินคุณภาพต่ำประสบอุทกภัยและภัยแล้งซ้ำซากคนมีปัญหาทั้งในด้านความยากจนและมีปัญหาภาวะทุพโภชนาการแต่มีความพร้อมด้านสถาบันการศึกษาและสถาบันวิจัยตั้งนั้นการพัฒนาเศรษฐกิจและสังคมภาคตะวันออกเฉียงเหนือไปสู่ความ “มั่นคง มั่งคั่ง ยั่งยืน” จำเป็นจะต้องแก้ไขปัญหาควบคู่ไปกับการพัฒนาการวิจัยเพื่อใช้ความรู้เทคโนโลยีนวัตกรรมและความคิดสร้างสรรค์ในการเสริมสร้างความเข้มแข็งของเศรษฐกิจภายในภาคให้มีการเจริญเติบโตได้อย่างเต็มศักยภาพพร้อมทั้งการแสวงหาโอกาสการนำความรู้ทุนเทคโนโลยีและนวัตกรรมจากภายนอกมาช่วยขับเคลื่อนโดยการใช้ประโยชน์จากโครงการพัฒนาโครงสร้างพื้นฐานด้านคมนาคมขนส่งขนาดใหญ่ที่เชื่อมโยงภาคตะวันออกเฉียงเหนือกับโครงข่ายระบบการคมนาคมขนส่งและพื้นที่เศรษฐกิจหลักของประเทศรวมทั้งการใช้ประโยชน์จากการเชื่อมโยงและข้อตกลงกับประเทศเพื่อนบ้านในกลุ่มอนุภูมิภาคแม่น้ำโขงที่กำลังมีการเจริญเติบโตอย่างรวดเร็วมาเสริมสร้างกิจกรรมการพัฒนาใหม่ๆให้แก่ภาคเพื่อให้มีอัตราการเติบโตที่สูงเพียงพอต่อการลดความเหลื่อมล้ำกับพื้นที่ส่วนอื่นๆของประเทศได้ในระยะยาว

๑.เป้าหมายเชิงยุทธศาสตร์ :พัฒนาอีสานสู่มิติใหม่ให้เป็น “ศูนย์กลางเศรษฐกิจของอนุภูมิภาคแม่น้ำโขง”

๒.วัตถุประสงค์

๒.๑ เพื่อแก้ไขปัญหาปัจจัยพื้นฐานด้านน้ำและดินให้เอื้อต่อการประกอบอาชีพการดำรงชีพและการพัฒนาเศรษฐกิจของภาค

๒.๒ เพื่อดูแลช่วยเหลือคนจนผู้ด้อยโอกาสและผู้สูงอายุให้มีคุณภาพชีวิตที่ดีพึ่งพาตนเองพึ่งพาครอบครัวและพึ่งพากันในชุมชนได้

๒.๓ เพื่อยกระดับการผลิตและการสร้างมูลค่าเพิ่มโดยใช้ความรู้เทคโนโลยีและนวัตกรรม สนับสนุนให้การเติบโตทางเศรษฐกิจของภาคไม่ต่ำกว่าระดับประเทศ๘.๒.๔ เพื่อเชื่อมโยงห่วงโซ่มูลค่าของระบบ เศรษฐกิจภาคเข้ากับระบบเศรษฐกิจของประเทศและภูมิภาคเอเชียตะวันออกเฉียงใต้

๒.๔ เพื่อพัฒนาภาคตะวันออกเฉียงเหนือเป็นศูนย์กลางเศรษฐกิจของอนุภูมิภาคลุ่มแม่น้ำโขง และมีบทบาทสนับสนุนประเทศเป็นศูนย์กลางภูมิภาคเอเชียตะวันออกเฉียงใต้

๓. เป้าหมายและตัวชี้วัด

๓.๑ พื้นที่ชลประทานและรับประโยชน์เพิ่มขึ้นปริมาณกักเก็บน้ำเพิ่มขึ้นพื้นที่เสี่ยงภัยแล้ง ลดลง

๓.๒ สัดส่วนคนจนลดลง

๓.๓ อัตราการเจริญเติบโตทางเศรษฐกิจไม่ต่ำกว่าระดับประเทศ

๓.๔ มูลค่าการค้าชายแดนเพิ่มขึ้น

๓.๕ รายได้การท่องเที่ยวเพิ่มขึ้น

๔. ยุทธศาสตร์การพัฒนา

ยุทธศาสตร์ที่ ๑ บริหารจัดการน้ำให้เพียงพอต่อการพัฒนาเศรษฐกิจและคุณภาพชีวิตอย่างยั่งยืน

แนวทางการพัฒนา

๑. พัฒนาแหล่งน้ำเดิมและแหล่งน้ำธรรมชาติเพื่อเพิ่มประสิทธิภาพการกักเก็บน้ำ
๒. พัฒนาแหล่งน้ำใหม่ในพื้นที่ลุ่มน้ำเลยชีมูล
๓. พัฒนาระบบส่งและกระจายน้ำ เช่นระบบสูบน้ำอาคารบังคับน้ำคลองส่งน้ำเป็นต้น
๔. บริหารจัดการน้ำแบบบูรณา

ยุทธศาสตร์ที่ ๒ แก้ปัญหาความยากจนและพัฒนาคุณภาพชีวิตผู้มีรายได้น้อยเพื่อลดความเหลื่อมล้ำทางสังคม

แนวทางการพัฒนา

๑. พัฒนาอาชีพและรายได้ของคนยากจน
๒. พัฒนาคุณภาพชีวิตและจิตสำนึกให้แก่วัยผู้สูงอายุผู้พิการและผู้ด้อยโอกาส
๓. พัฒนาคะแนนรู้ทักษะอาชีพและการเรียนรู้ตลอดชีวิต
๔. พัฒนาระบบการป้องกันและควบคุมโรคเฉพาะถิ่น
๕. พัฒนาโภชนาการแม่และเด็ก
๖. อำนวยความสะดวกลดความเหลื่อมล้ำ

ยุทธศาสตร์ที่ ๓ สร้างความเข้มแข็งของฐานเศรษฐกิจภายในควบคู่กับการแก้ปัญหาทรัพยากรธรรมชาติและสิ่งแวดล้อม

แนวทางการพัฒนา

๑. พัฒนาอาชีพและรายได้ของเกษตรกร
๒. พัฒนาพื้นที่ทุ่งกุลาร้องไห้ให้เป็นแหล่งผลิตข้าวหอมมะลิคุณภาพสูงในพื้นที่จังหวัดยโสธร สุรินทร์ร้อยเอ็ดมหาสารคามและศรีสะเกษรวมทั้งพื้นที่ที่มีศักยภาพอื่นๆ
๓. ส่งเสริมการปรับเปลี่ยนไปสู่สินค้าเกษตรชนิดใหม่ตามศักยภาพของพื้นที่ (Zoning) และความต้องการตลาด
๔. ส่งเสริมและพัฒนาเศรษฐกิจชีวภาพ (Bio Economy) ให้เป็นฐานรายได้ใหม่ที่สำคัญของภาค

๕. ส่งเสริมและสนับสนุนธุรกิจ SMEs ธุรกิจ Startup และวิสาหกิจชุมชนผลิตสินค้าอุปโภคบริโภคในพื้นที่เชื่อมโยงระเบียงเศรษฐกิจแนวตะวันออก-ตะวันตกได้แก่จังหวัดชัยภูมิขอนแก่นกาฬสินธุ์ร้อยเอ็ดมุกดาหารเพื่อการส่งออกสู่ประเทศเพื่อนบ้าน

๖. ยกระดับมาตรฐานสินค้ากลุ่มผ้าไหมผ้าฝ้ายผ้าย้อมครามและส่งเสริมพื้นที่ที่มีศักยภาพให้ก้าวไปสู่การเป็นศูนย์กลางแฟชั่นในระดับภูมิภาคอาทิกาฬสินธุ์ขอนแก่นชัยภูมินครราชสีมาสุรินทร์และสกลนครเป็น

๗. พัฒนาเมืองศูนย์กลางจังหวัดเป็นเมืองน่าอยู่

๘. พื้นฟูทรัพยากรป่าไม้ให้คงความอุดมสมบูรณ์และรักษาความหลากหลายทางชีวภาพของพื้นที่ต้นน้ำในพื้นที่จังหวัดเลยอุดรธานีสกลนครชัยภูมิและนครราชสีมา

๙. ส่งเสริมและสนับสนุนการศึกษาวิจัยเพื่อพัฒนาความรู้เทคโนโลยีนวัตกรรมและความคิดสร้างสรรค์ในการพัฒนาภาค

ยุทธศาสตร์ที่ ๔ พัฒนาการท่องเที่ยวเชิงบูรณาการ

แนวทางการพัฒนา

๑. พัฒนาและส่งเสริมการท่องเที่ยวเชิงประเพณีวัฒนธรรมในทุกพื้นที่

๒. พัฒนาและส่งเสริมการท่องเที่ยวอารยธรรมอีสานใต้ในพื้นที่จังหวัดนครราชสีมาบุรีรัมย์สุรินทร์ศรีสะเกษและอุบลราชธานี

๓. พัฒนาและส่งเสริมการท่องเที่ยววิถีชีวิตลุ่มน้ำโขงในพื้นที่จังหวัดเลยหนองคายบึงกาฬนครพนมมุกดาหารอุบลราชธานีและสกลนครและพัฒนาเส้นทางเชื่อมโยงแหล่งท่องเที่ยวกับประเทศเพื่อนบ้าน อาทิสี่เหลี่ยมวัฒนธรรมล้านช้างเลย-อุดรธานี-หนองบัวลำภู-หนองคาย-สปป.ลาว

๔. พัฒนาและส่งเสริมการท่องเที่ยวยุคก่อนประวัติศาสตร์ในจังหวัดขอนแก่นกาฬสินธุ์อุดรธานีหนองบัวลำภูและชัยภูมิ

๕. พัฒนาและส่งเสริมการท่องเที่ยวเชิงกีฬาในพื้นที่จังหวัดบุรีรัมย์ศรีสะเกษนครราชสีมาให้กับนักท่องเที่ยว

๖. พัฒนาและส่งเสริมการท่องเที่ยวธรรมชาติในจังหวัดชัยภูมินครราชสีมาอุบลราชธานีทรัพยากรธรรมชาติและจัดการขยะอย่างถูกวิธี

๗. พัฒนาแหล่งท่องเที่ยวและสิ่งอำนวยความสะดวกให้ได้มาตรฐานประชาสัมพันธ์การท่องเที่ยวและพัฒนาเส้นทางท่องเที่ยวที่เชื่อมโยงในลักษณะเครือข่ายเพื่อกระจายนักท่องเที่ยวจากเมืองหลักไปสู่ชุมชนและท้องถิ่นเชื่อมโยงกิจกรรมการท่องเที่ยวระหว่างภาคเอกชนกับชุมชนและท้องถิ่นทั้งในประเทศและกับประเทศเพื่อนบ้าน

ยุทธศาสตร์ที่ ๕ ใช้โอกาสจากการพัฒนาโครงข่ายคมนาคมขนส่งที่เชื่อมโยงพื้นที่เศรษฐกิจหลักภาคกลางและพื้นที่ระเบียงเศรษฐกิจภาคตะวันออก (EEC) เพื่อพัฒนาเมืองและพื้นที่เศรษฐกิจใหม่ๆของภาค

แนวทางการพัฒนา

๑. เร่งพัฒนาโครงสร้างพื้นฐานขนาดใหญ่ที่เชื่อมโยงภาคกับพื้นที่เศรษฐกิจหลักภาคกลางและพื้นที่ระเบียงเศรษฐกิจภาคตะวันออก (EEC) ให้แล้วเสร็จตามแผน

๒. เร่งพัฒนาโครงข่ายระบบการคมนาคมขนส่งภายในภาคให้เป็นระบบที่สมบูรณ์

๓. พัฒนาเมืองสำคัญขอนแก่นนครราชสีมาให้เป็นเมืองศูนย์กลางการค้าการลงทุนการบริการสุขภาพและศูนย์กลางการศึกษา

๔. พัฒนาพื้นที่รอบสถานีขนส่งระบรางในเมืองที่มีศักยภาพที่สำคัญอาทิเมืองขอนแก่นและบริเวณเมืองชายแดนที่มีศักยภาพรวมทั้งบริเวณใกล้พื้นที่เขตเศรษฐกิจพิเศษชายแดนอาทิเมืองนครพนมเมืองหนองคายเมืองมุกดาหาร

ยุทธศาสตร์ที่ ๖ พัฒนาความร่วมมือและใช้ประโยชน์จากข้อตกลงกับประเทศเพื่อนบ้านในการสร้างความเข้มแข็งทางเศรษฐกิจตามแนวชายแดนและแนวระเบียงเศรษฐกิจ

แนวทางการพัฒนา

๑. พัฒนาด่านชายแดนโดยพัฒนาโครงสร้างพื้นฐานบริเวณด่านศุลกากรให้เพียงพอสนับสนุนการจัดการด่านพรมแดนแบบเบ็ดเสร็จCIQ (Customs/Immigration/Quarantine) ให้ได้มาตรฐานสากล
๒. พัฒนาโครงสร้างพื้นฐานเชื่อมโยงชายแดน
๓. พัฒนาพื้นที่เขตพัฒนาเศรษฐกิจพิเศษชายแดน

๑.๔ แผนพัฒนากลุ่มจังหวัด

ประเด็นยุทธศาสตร์จังหวัด/กลุ่มจังหวัดบึงกาฬ

ยุทธศาสตร์ที่ ๑ ส่งเสริมและพัฒนาการผลิตสินค้าการเกษตรเพื่อเพิ่มมูลค่า

กลยุทธ์ที่ ๑ ส่งเสริมและพัฒนาปัจจัยโครงสร้างพื้นฐานด้านการเกษตร

โครงการส่งเสริมและพัฒนาปัจจัยโครงสร้างพื้นฐานเพื่อลดต้นทุนการผลิตด้านการเกษตร

กิจกรรมหลัก

๑. การผลิตและการใช้สารอินทรีย์ลดการใช้สารเคมีทางการเกษตร
๒. การบำรุงรักษาสวนยางและการกรีดยางอย่างถูกวิธีเพื่อเพิ่มผลผลิต
๓. การก่อสร้างระบบท่อส่งน้ำเพื่อการชลประทาน
๔. การสูบน้ำด้วยพลังงานแสงอาทิตย์สู้อยู่แล้วจำนวน๑๒ แห่ง
๕. การสาธิตการสูบน้ำด้วยพลังงานแสงอาทิตย์เพื่อลดต้นทุนและเพิ่มประสิทธิภาพในการผลิตผักกิม

โขง ๒๐๐ ไร่

๒. โครงการปรับปรุงซ่อมแซมโครงข่ายถนนเพื่อการขนส่งยางพาราจากแหล่งผลิต

กิจกรรมหลัก

๑. ปรับปรุงซ่อมแซมโครงข่ายถนนเพื่อการขนส่งยางพาราจากแหล่งผลิตในพื้นที่จังหวัดบึงกาฬ

กลยุทธ์ที่ ๒ กลยุทธ์เพิ่มขีดความสามารถในการแข่งขัน

ชื่อโครงการโครงการการวิจัยและพัฒนาสินค้าเกษตร

กิจกรรมหลัก

๑. การจัดประกวดนวัตกรรมในการผลิตสินค้าเกษตรเพื่อจัดทำInnovation Bank
๒. พัฒนาระบบฐานข้อมูลเชิงพื้นที่จังหวัดบึงกาฬ

กลยุทธ์ที่ ๓ กลยุทธ์ส่งเสริมและพัฒนาสถาบันเกษตรกร/เกษตรกรตามแนวปรัชญาเศรษฐกิจพอเพียง

ชื่อโครงการ โครงการส่งเสริมปรัชญาเศรษฐกิจพอเพียงและเกษตรทฤษฎีใหม่

กิจกรรมหลัก

๑. การพัฒนาเกษตรกรต้นแบบตามหลักปรัชญาเศรษฐกิจพอเพียงและทฤษฎีใหม่
๒. การบริหารจัดการความรู้สมุนไพรแบบครบวงจรเพื่อเป็นแหล่งเรียนรู้ของเกษตรกรและประชาชน
๓. ส่งเสริมเศรษฐกิจพอเพียงในชุมชน

กลยุทธ์ที่ ๔ ส่งเสริมและพัฒนาสถาบันเกษตรกร/เกษตรกรตามแนวปรัชญาเศรษฐกิจพอเพียง

ชื่อโครงการโครงการปรับปรุงพัฒนาแหล่งน้ำตามแนวทางเศรษฐกิจพอเพียง

กิจกรรมหลัก

๑. ปรับปรุงพัฒนาแหล่งน้ำตามแนวทางเศรษฐกิจพอเพียงในพื้นที่จังหวัดบึงกาฬ การอบรมการส่งเสริมการกักตุนน้ำให้ถูกต้องตามหลักวิชาการ

๒. การนำ Agri – Map เพื่อการวางแผนการผลิตผ่านช่องทางการประชาสัมพันธ์เครือข่ายสถาบันเกษตรกร/เกษตรกร

กลยุทธ์ที่ ๕ ส่งเสริมและพัฒนาสินค้าเกษตรให้ได้มาตรฐานความปลอดภัย

ชื่อโครงการ โครงการยกระดับสินค้าเกษตรให้ได้มาตรฐานความปลอดภัย

กิจกรรมหลัก

๑. การส่งเสริมและพัฒนาสินค้าเกษตรให้ได้มาตรฐานและความปลอดภัย
๒. การส่งเสริมความมั่นคงด้านอาหารด้านประมง
๓. การเลี้ยงหมูหลุมในสวนยางพารา
๔. การส่งเสริมการส่งเสริมการเลี้ยงสัตว์ปีกในสวนยาง
๕. การส่งเสริมการเลี้ยงโคเนื้อเพื่อเสริมรายได้
๖. การส่งเสริมการปลูกไม้ผลและสับปะรดในสวนยางพารา

กลยุทธ์ที่ ๖ สร้างมูลค่าเพิ่มสินค้าเกษตรและเชื่อมโยงตลาด

โครงการพัฒนาระบบตลาดสินค้าเกษตร

กิจกรรมหลัก

๑. พัฒนาการตลาดสินค้าเกษตรปลอดภัย
๒. ความปลอดภัยด้านสถานที่จำหน่ายเนื้อสะอาด
๓. จัดงานวันยางพารา (Expro)

โครงการพัฒนาบรรจุภัณฑ์เพื่อเพิ่มมูลค่าสินค้าเกษตรปลอดภัย

กิจกรรมหลัก

๑. การพัฒนาบรรจุภัณฑ์คุณภาพเพื่อเพิ่มมูลค่าสินค้าเกษตรปลอดภัย
๒. โครงการสร้างมูลค่าเพิ่มสินค้าเกษตร
๓. การแปรรูปไม้ยางพารา
๔. สร้างมูลค่าเพิ่มผลิตภัณฑ์จากยางพาราด้วยนวัตกรรมและเทคโนโลยี

แผนพัฒนาจังหวัด

วิสัยทัศน์

“เมืองยางพาราก้าวหน้าเชื่อมโยงการค้าอินโดจีนพัฒนาเกษตรอินทรีย์ ท่องเที่ยวธรรมชาติวิถีอารยะธรรมลุ่มน้ำโขง”

ค่านิยมวิสัยทัศน์

เมืองยางพาราก้าวหน้า หมายถึงการใช้เทคโนโลยีและนวัตกรรมชั้นนำในการแปรรูปผลิตภัณฑ์จากยางพาราเพื่อเพิ่มมูลค่าสร้างรายได้แก่เกษตรกรนำมาสู่การขยายตัวทางเศรษฐกิจ อย่างมีเสถียรภาพ

เชื่อมโยงการค้าอินโดจีน หมายถึงจังหวัดบึงกาฬเป็นศูนย์กลางการเชื่อมโยงด้านการค้าที่มีศักยภาพของกลุ่มประเทศอินโดจีนได้แก่ประเทศไทยลาวพม่ากัมพูชาเวียดนามและจีนตอนใต้ (GMS : Greater Mekong Sub-region) ผู้ประกอบการมีศักยภาพในการแข่งขันมีระบบการขนส่งและระบบโลจิสติกส์ได้มาตรฐานสากลมีความสะดวกรวดเร็วสร้างโอกาสในการพัฒนาเชื่อมโยงการค้าชายแดนให้มีมูลค่าเพิ่มขึ้น

พัฒนาเกษตรอินทรีย์ หมายถึงการวางแผนทางการเกษตรด้วยหลักธรรมชาติ ไม่มีการใช้สารเคมีส่งเสริมความอุดมสมบูรณ์ฟื้นฟูสิ่งแวดล้อมให้กลับคืนสู่สมดุลทางธรรมชาติใช้ปัจจัยที่มีแผนบริหารจัดการอย่างเป็นระบบภายใต้มาตรฐานการผลิตอินทรีย์ให้ได้ผลผลิตอุดมด้วยคุณค่าทางอาหารและปลอดภัยมีต้นทุนการผลิตต่ำเพื่อคุณภาพชีวิตและเศรษฐกิจพอเพียงมุ่งสู่เมืองอาหารปลอดภัย

ท่องเที่ยวธรรมชาติวิถีอารยธรรมลุ่มน้ำโขง หมายถึงจังหวัดบึงกาฬเป็นเมืองที่มีประวัติศาสตร์ ประเพณีและวัฒนธรรมอันเก่าแก่คู่ม่าน้ำโขงมายาวนานมีชนเผ่าต่างๆกระจายในพื้นที่จังหวัดบึงกาฬสามารถ เชื่อมโยงการท่องเที่ยววิถีชีวิตลุ่มน้ำโขงการท่องเที่ยวเชิงนิเวศการท่องเที่ยวโดยชุมชนสร้างรายได้ให้แก่ชุมชน ท้องถิ่นอย่างยั่งยืน

ประเด็นการพัฒนาจังหวัดบึงกาฬ

ยุทธศาสตร์ที่ ๑ ส่งเสริมและพัฒนาภาคการผลิตยางพาราเพื่อเพิ่มมูลค่าและการแปรรูปให้เกิดผลิตภัณฑ์ ในเชิงอุตสาหกรรมโดยใช้วิทยาศาสตร์เทคโนโลยีและนวัตกรรม

๑. เป้าประสงค์

๑. รายได้จากภาคเกษตรและอุตสาหกรรมเพิ่มขึ้น

๒. ตัวชี้วัด

๑. ร้อยละที่เพิ่มขึ้นของผลิตภัณฑ์มวลรวมจังหวัดสาขาการเกษตร (ค่าฐานเฉลี่ย ๓ ปีย้อนหลัง ๗,๒๕๘ ล้านบาทหน่วย : ล้านบาท)

๓. กลยุทธ์

๑. วิจัยและพัฒนาโครงสร้างพื้นฐาน
๒. การพัฒนาปัจจัยการผลิต
๓. การพัฒนากระบวนการผลิตการบริหารจัดการ
๔. การแปรรูปและสร้างมูลค่าเพิ่ม
๕. การขนส่งและการบริหารจัดการสินค้า
๖. การพัฒนาระบบตลาด

ยุทธศาสตร์ที่ ๒ พัฒนาขีดความสามารถด้านการค้าและการลงทุนทั้งในและต่างประเทศ

๑. เป้าประสงค์

๑. เพิ่มมูลค่าการค้าการลงทุนและการส่งออก

๒. ตัวชี้วัด

๑. ร้อยละที่เพิ่มขึ้นของมูลค่าการค้าชายแดน (ค่าฐานเฉลี่ย๓ปีย้อนหลัง ๓,๗๐๐.๕๙ ล้านบาท (หน่วย : ล้านบาท)

๓. กลยุทธ์

๑. วิจัยและพัฒนาโครงสร้างพื้นฐานทางการค้าและการลงทุน
๒. การพัฒนาระบบบริหารจัดการและระบบเทคโนโลยีสารสนเทศ
๓. การพัฒนาผู้ประกอบการและส่งเสริมการประกอบธุรกิจ
๔. การบริหารจัดการสินค้า (Logistics)
๕. การพัฒนาระบบตลาด

ยุทธศาสตร์ที่ ๓ ส่งเสริมและพัฒนาภาคการผลิตสินค้าเกษตรปลอดภัยและเกษตรอินทรีย์เพื่อเพิ่มมูลค่า

๑. เป้าประสงค์

๑. เพิ่มขีดความสามารถและสร้างมูลค่าเพิ่มของสินค้าเกษตรปลอดภัยและเกษตรอินทรีย์

๒. ตัวชี้วัด

๑. ร้อยละของจำนวนแปลงฟาร์มที่ได้รับการรับรองมาตรฐาน (ค่าเฉลี่ย๓ปีย้อนหลัง๒๙๗แปลงหน่วย : แปลง)

๒. จำนวนผลผลิตสินค้าเกษตรปลอดภัยและเกษตรอินทรีย์เพิ่มขึ้น

๓. กลยุทธ์

๑. วิจัยและพัฒนาโครงสร้างพื้นฐาน

๒. การพัฒนาปัจจัยการผลิต
๓. การพัฒนากระบวนการผลิตการบริหารจัดการ
๔. การแปรรูปและสร้างมูลค่าเพิ่ม
๕. การขนส่งและการบริหารจัดการสินค้า
๖. การพัฒนาระบบตลาด

ยุทธศาสตร์ที่ ๔ ส่งเสริมและพัฒนาการท่องเที่ยวในทุกมิติทั้งในเชิงนิเวศเชิงวัฒนธรรมประเพณีและวิถีอารยธรรมลุ่มแม่น้ำโขง

๑. เป้าประสงค์

๑. เพิ่มขีดความสามารถด้านการท่องเที่ยว สร้างรายได้อย่างยั่งยืน

๒. ตัวชี้วัด

๑. ร้อยละที่เพิ่มขึ้นของรายได้จากการท่องเที่ยว (ค่าเฉลี่ย ๓ ปี ย้อนหลัง ๘๙๒.๒๑ ล้านบาท หน่วย : ล้านบาท)
๒. ร้อยละที่เพิ่มขึ้นของนักท่องเที่ยวของจังหวัดบึงกาฬ (ค่าฐานเฉลี่ย ๓ ปี ย้อนหลัง ๕๕๗,๘๖๖ คน หน่วย : คน)

๓. กลยุทธ์

๑. การสืบค้นและการจัดการองค์ความรู้
๒. กำหนดทิศทางยุทธศาสตร์และเป้าหมาย
๓. พัฒนาระบบบริหารจัดการการท่องเที่ยวภายในชุมชน
๔. เตรียมความพร้อมและพัฒนาศักยภาพบุคลากรภายในชุมชน
๕. ปรับปรุงโครงสร้างพื้นฐานแหล่งท่องเที่ยวและสิ่งอำนวยความสะดวกให้รองรับการท่องเที่ยว
๖. พัฒนากิจกรรมและของที่ระลึกที่สะท้อนอัตลักษณ์ของวัฒนธรรมท้องถิ่น
๗. การประชาสัมพันธ์การตลาดเพื่อส่งเสริมการท่องเที่ยว

ยุทธศาสตร์ที่ ๕ ส่งเสริมด้านการศึกษาอนุรักษ์ศิลปวัฒนธรรมภูมิปัญญาท้องถิ่นและทรัพยากรธรรมชาติและสิ่งแวดล้อมอย่างสมดุลและยั่งยืน

๑. เป้าประสงค์

๑. พัฒนาการศึกษีสืบทอดประเพณีวัฒนธรรมที่ดั่งามสร้างสมดุลทางทรัพยากรธรรมชาติและสิ่งแวดล้อมให้มีสภาพสมบูรณ์และเป็นทุนทางวัฒนธรรมของชุมชน

๒. ตัวชี้วัด

๑. ร้อยละที่เพิ่มขึ้นของพื้นที่ป่าและพื้นที่สีเขียว (ค่าฐานเฉลี่ย๓ปีย้อนหลัง ๑๗๙,๐๒๒.๓๘ ไร่ หน่วย : ไร่)
๒. การจัดการขยะต้นทางอย่างยั่งยืนของ อปท . และชุมชนของจังหวัดบึงกาฬ (ค่าฐานเฉลี่ย ๓ ปี ย้อนหลัง ๒๔ แห่ง หน่วย:แห่ง)

๓. กลยุทธ์

- ๑ .การศึกษาวิจัยและพัฒนาทรัพยากรธรรมชาติและสิ่งแวดล้อม
๒. การบริหารจัดการทรัพยากรธรรมชาติและสิ่งแวดล้อม
๓. การจัดการมลพิษสิ่งแวดล้อม
๔. การส่งเสริมและพัฒนาพลังงานทดแทน
๕. การสร้างจิตสำนึกและสร้างเครือข่ายจัดการทรัพยากรธรรมชาติและสิ่งแวดล้อม

ยุทธศาสตร์ที่ ๖ การรักษาความสงบความมั่นคงและพัฒนาคนสู่สังคมคุณภาพภายใต้หลักปรัชญาของเศรษฐกิจพอเพียง

๑. เป้าประสงค์

๑. บ้านเมืองน่าอยู่ ชุมชนเข้มแข็ง สังคมสงบสุขการศึกษาที่มีคุณภาพเป็นสังคมแห่งการเรียนรู้ตลอดชีวิตประชาชนมีวินัยมีสุขภาพและมีคุณภาพชีวิตที่ดี

๒. ตัวชี้วัด

๑. ร้อยละของครัวเรือนตึกเกณฑ์ จปฐ. ลดลง (ค่าฐานเฉลี่ย๓ปีย้อนหลังครัวเรือนหน่วย : ครัวเรือน)
๒. ค่าสัมประสิทธิ์การกระจายรายได้ (ค่าฐานเฉลี่ย ๓ ปีย้อนหลัง ๐.๓๘ คะแนน หน่วย : คะแนน)
๓. ร้อยละของครัวเรือนเข้มแข็ง (ค่าเฉลี่ย๓ปีย้อนหลังครัวเรือน หน่วย : ครัวเรือน)
๔. ค่าเฉลี่ยคะแนน O-net ม.๓ เท่ากับระดับประเทศ

๓. กลยุทธ์

๑. การพัฒนาคนบึงกาฬสู่สังคมคุณภาพ
๒. การพัฒนาระบบโครงสร้างพื้นฐานและสวัสดิการสังคมเพื่อความเป็นอยู่ที่ดีของประชาชน
๓. การสร้างความมั่นคงของเศรษฐกิจสังคม
๔. การบริหารจัดการพื้นที่ชายแดน
๕. การพัฒนาศักยภาพโครงสร้างพื้นฐานและคนพื้นที่ชายแดน
๖. การรักษาความปลอดภัยและความสงบสุขเรียบร้อย
๗. การสร้างความสัมพันธ์กับประเทศเพื่อนบ้าน

๑.๔ กรอบยุทธศาสตร์การพัฒนา อปท.ในเขตจังหวัด

๑.วิสัยทัศน์ อปท.ในเขตจังหวัดบึงกาฬ :

“ท้องถิ่นน่าอยู่ท่องเที่ยวก้าวหน้าประชาชนอยู่ดีมีความสุขอย่างยั่งยืน”

๒. พันธกิจ :

๑. ปรับปรุงพัฒนาระบบคมนาคมขนส่งระบบสาธารณสุขปศุสัตว์การให้ได้มาตรฐานมีประสิทธิภาพและเพียงพอต่อความต้องการของประชาชน
๒. ส่งเสริมและพัฒนาศักยภาพของคนครอบครัวและชุมชนให้เข้มแข็งสามารถพึ่งตนเองได้ตามแนวเศรษฐกิจพอเพียง
๓. สร้างระบบบริหารจัดการที่ดีโดยให้ประชาชนมีส่วนร่วมในการตัดสินใจวางแผนพัฒนาการตรวจสอบเพื่อให้เกิดความโปร่งใสในการบริหารและการปกครอง
๔. ปรับปรุงและพัฒนาระบบการศึกษาและสาธารณสุขตลอดจนอนุรักษ์และพัฒนา ศิลปวัฒนธรรมอันดีงามและภูมิปัญญาท้องถิ่น
๕. พัฒนาเทคโนโลยีสารสนเทศเพื่อการบริหารและการบริหารให้มีประสิทธิภาพยิ่งขึ้น เพื่อสนับสนุนการบริหารจัดการที่ดี
๖. เพิ่มประสิทธิภาพในการจัดการทรัพยากรธรรมชาติและสิ่งแวดล้อมที่ดีเพื่อพัฒนาที่ยั่งยืน
๗. สร้างความเข้มแข็งด้านการเงินการคลังโดยการปรับปรุงกระบวนการบริการการเงินการคลังให้สอดคล้องกับความต้องการที่และภารกิจที่มีอยู่เดิมและได้รับโอนจากการกระจายอำนาจจากรัฐบาล
๘. พัฒนาศักยภาพของผังเมืองให้เป็นเครื่องมือชั้นนำและสนับสนุนการพัฒนาเมืองอย่างมีประสิทธิภาพ
๙. ส่งเสริมและพัฒนากิจการการลงทุนการท่องเที่ยวและกีฬา
๑๐. ส่งเสริมและพัฒนาเพื่อเข้าสู่ประชาคมอาเซียน

๓. เป้าประสงค์ :

๑. เส้นทางคมนาคมที่ได้มาตรฐาน
๒. คนครอบครัวและชุมชนเข้มแข็ง
๓. ประชาชนมีส่วนร่วมในการตัดสินใจและการวางแผน
๔. ระบบการศึกษาและสาธารณสุขได้มาตรฐานประชาชนเข้าถึงมีการอนุรักษ์วัฒนธรรมประเพณีและภูมิปัญญาท้องถิ่น
๕. การบริหารจัดการที่ได้มาตรฐาน
๖. การจัดการทรัพยากรธรรมชาติและสิ่งแวดล้อมมีความยั่งยืน
๗. ระบบการบริหารการเงินการคลังที่ได้มาตรฐานโปร่งใสตรวจสอบได้
๘. การพัฒนาเมืองที่มีคุณภาพตามผังเมืองของจังหวัด
๙. การค้าการลงทุนการท่องเที่ยวและกีฬามีศักยภาพ
๑๐. ท้องถิ่นมีศักยภาพรองรับประชาคมอาเซียน

๔. ยุทธศาสตร์การพัฒนา

๑. การพัฒนาด้านโครงสร้างพื้นฐาน
๒. การพัฒนาด้านการเกษตรและการพัฒนาคุณภาพชีวิต
๓. การพัฒนาด้านการจัดระเบียบชุมชนสังคมและการรักษาความสงบเรียบร้อย
๔. การพัฒนาด้านการค้าการลงทุนการท่องเที่ยวและกีฬา
๕. การพัฒนาด้านการบริหารจัดการและอนุรักษ์ทรัพยากรธรรมชาติและสิ่งแวดล้อม
๖. การพัฒนาด้านศิลปวัฒนธรรมจารีตประเพณีและภูมิปัญญาท้องถิ่น
๗. การพัฒนาด้านระบบการบริหารจัดการที่ดี
๘. การส่งเสริมและพัฒนาการเข้าสู่ประชาคมเศรษฐกิจอาเซียน

๒. วิสัยทัศน์ พันธกิจ ยุทธศาสตร์และแนวทางการพัฒนาองค์การบริหารส่วนตำบลโสกก่าม

๒.๑ วิสัยทัศน์การพัฒนา

“ พัฒนาโครงสร้างพื้นฐาน บริหารชุมชนน่าอยู่ เชิดชูคุณธรรม นำการศึกษา ”

๒.๒ พันธกิจ

พันธกิจที่ ๑ ปรับปรุงและพัฒนาระบบคมนาคมขนส่ง ระบบสาธารณสุขปโภค สาธารณูปการ ให้ได้มาตรฐาน มีประสิทธิภาพและเพียงพอต่อความต้องการของประชาชน เพื่อรองรับการขยายตัวของเมืองในอนาคตแลเศรษฐกิจของท้องถิ่น

พันธกิจที่ ๒ การส่งเสริมและพัฒนาศักยภาพของคน ครอบครัว และชุมชนให้เข้มแข็งสามารถพึ่งตนเองได้

พันธกิจที่ ๓ การสร้างระบบบริหารจัดการที่ดี โดยให้ประชาชนมีส่วนร่วมในการตัดสินใจ การวางแผนพัฒนา การตรวจสอบ เพื่อให้เกิดความโปร่งใสในการบริหารและการปกครอง

พันธกิจที่ ๔ ปรับปรุงและพัฒนาระบบการศึกษาและสาธารณสุข ตลอดจนอนุรักษ์และพัฒนาศิลปวัฒนธรรมอันดีงามและภูมิปัญญาของท้องถิ่น

พันธกิจที่ ๕ การพัฒนาเทคโนโลยีสารสนเทศเพื่อการบริหารและการบริการให้มีประสิทธิภาพยิ่งขึ้น เพื่อสนับสนุนการบริหารจัดการที่ดี

พันธกิจที่ ๖ การเพิ่มประสิทธิภาพในการจัดการด้านการท่องเที่ยว และการจัดการทรัพยากรธรรมชาติและสิ่งแวดล้อมที่ดีเพื่อการพัฒนาที่ยั่งยืน

พันธกิจที่ ๗ การสร้างความเข้มแข็งด้านการเงินการคลัง โดยการปรับปรุงกระบวนการบริหารการเงินการคลังให้สอดคล้องกับอำนาจหน้าที่และภารกิจที่มีอยู่เดิม และที่ได้รับโอนจากการกระจายอำนาจจากรัฐบาล

พันธกิจที่ ๘ การเพิ่มศักยภาพของผังเมืองให้เป็นเครื่องมือชั้นนำและสนับสนุนการพัฒนาเมืองอย่างมีประสิทธิภาพโดยไม่ก่อให้เกิดความขัดแย้งหรือเป็นอุปสรรคต่อการพัฒนาด้านอื่นๆ

พันธกิจที่ ๙ ส่งเสริมและพัฒนาการค้า การลงทุนและการท่องเที่ยว

๒.๓ ยุทธศาสตร์การพัฒนา

๑. การพัฒนาด้านโครงสร้างพื้นฐาน
๒. การพัฒนาด้านการเกษตรและการพัฒนาคุณภาพชีวิต
๓. การพัฒนาด้านการจัดระเบียบชุมชนสังคมและการรักษาความสงบเรียบร้อย
๔. การพัฒนาด้านการค้าการลงทุนการท่องเที่ยวและกีฬา
๕. การพัฒนาด้านการบริหารจัดการและอนุรักษ์ทรัพยากรธรรมชาติและสิ่งแวดล้อม
๖. การพัฒนาด้านศิลปวัฒนธรรมจารีตประเพณีและภูมิปัญญาท้องถิ่น
๗. การพัฒนาด้านระบบการบริหารจัดการที่ดี

๒.๔ เป้าประสงค์

๑. ระบบสาธารณสุขปึกอก สาธารณูปการ การคมนาคมขนส่ง มีประสิทธิภาพ สามารถตอบสนองความต้องการของประชาชนอย่างทั่วถึง
๒. ส่งเสริมพัฒนาอาชีพ สร้างงาน เพิ่มรายได้ พัฒนาคุณภาพชีวิตและดูแลผู้ด้อยโอกาสทางสังคมให้ได้รับบริการและสวัสดิการจากองค์กรปกครองส่วนท้องถิ่นอย่างทั่วถึง เป็นหมู่บ้านปลอดภัยเสพติด
๓. ประชาชนมีความสามัคคี สามารถป้องกันและรับมือจากสาธารณภัยต่างๆได้ ปัญหายาเสพติดลดลงและมีความปลอดภัยในชีวิตและทรัพย์สิน
๔. ประชาชนยึดถือและปฏิบัติตามแนวทางปรัชญาเศรษฐกิจพอเพียง พัฒนาแหล่งท่องเที่ยวที่มีอยู่ในท้องถิ่นให้เป็นสถานที่ท่องเที่ยวที่มีชื่อเสียง
๕. ประชาชนมีส่วนร่วมในการดูแลรักษาทรัพยากรธรรมชาติและสิ่งแวดล้อม
๖. ประชาชนมีส่วนร่วมในวันสำคัญทางศาสนา และร่วมอนุรักษ์ รักษาศิลปวัฒนธรรมจารีตประเพณีและภูมิปัญญาของท้องถิ่น
๗. องค์กรมีการบริหารจัดการภาครัฐที่ดีและมีส่วนร่วมจากทุกภาคส่วน

๒.๕ ตัวชี้วัด

๑. จำนวนโครงการด้านโครงสร้างพื้นฐานในด้านต่างๆที่จัดให้มีขึ้นในแต่ละปี
๒. จำนวนประชาชนในเขตพื้นที่ มีความรู้และเข้ามามีส่วนร่วมในการพัฒนาการท่องเที่ยว ศาสนา ศิลปวัฒนธรรมประเพณีและกีฬาเพื่อขึ้น
๓. จำนวนผู้สูงอายุ ผู้พิการ และประชาชนโดยทั่วไปที่มีสิทธิและลงทะเบียนเพื่อขอรับสิทธิได้รับบริการอย่างทั่วถึงทุกคน
๔. จำนวนกลุ่มส่งเสริมอาชีพเพิ่มขึ้นเพื่อให้ประชาชนในท้องถิ่นมีรายได้เพิ่มขึ้น และพึ่งตนเองได้มากขึ้น
๕. จำนวนครัวเรือนสามารถบริหารจัดการขยะได้ด้วยตนเองเพิ่มขึ้น
๖. ประชาชนผู้ประสบสาธารณภัยมีความพึงพอใจในการแก้ไขปัญหาความเดือดร้อน
๗. ปัญหายาเสพติดในพื้นที่ลดลง
๘. องค์กรมีผลการปฏิบัติงานที่มีประสิทธิภาพและประสิทธิผลเพิ่มขึ้น

๒.๖ ค่าเป้าหมาย

๑. ประชาชนมีความพึงพอใจต่อการบริหารจัดการด้านโครงสร้างพื้นฐานใน ร้อยละ ๘๐
๒. ประชาชนในท้องถิ่นมีรายได้เพิ่มขึ้น และพึ่งตนเองได้มากขึ้น
๓. ประชาชนมีความปลอดภัยในชีวิตและทรัพย์สิน ปัญหาอาชญากรรมที่เกิดขึ้นในพื้นที่ลดลง ร้อยละ ๕ ต่อปี

๔. ประชาชนมีส่วนร่วมในการพัฒนาการท่องเที่ยว ร้อยละ ๘๐
๕. ประชาชนมีส่วนร่วมอนุรักษ์ทรัพยากรธรรมชาติ สามารถบริหารจัดการขยะได้ ร้อยละ ๙๐
๖. ประชาชนมีส่วนร่วมในงานประเพณีท้องถิ่น ร้อยละ ๘๐
๗. ผู้สูงอายุ ผู้พิการ และผู้ป่วยเอดส์สามารถลงทะเบียนได้อย่างทั่วถึง ร้อยละ ๑๐๐
๘. องค์กรมีผลการปฏิบัติงานที่มีประสิทธิภาพและประสิทธิผล ร้อยละ ๖๐

๒.๗ กลยุทธ์

๑. ปรับปรุงและพัฒนาระบบคมนาคมขนส่ง ระบบสาธารณสุขปโภค สาธารณูปการให้ได้มาตรฐาน มีประสิทธิภาพและเพียงพอต่อความต้องการของประชาชน
๒. พัฒนาแหล่งน้ำเพื่อการอุปโภค-บริโภค และทำการเกษตรตามแนวทางปรัชญาเศรษฐกิจพอเพียง
๓. ส่งเสริมและสนับสนุนด้านการศึกษา สาธารณสุข และการกีฬา
๔. ส่งเสริมและพัฒนาคุณภาพชีวิตเด็ก เยาวชน สตรี ผู้สูงอายุ ผู้พิการ ผู้ยากไร้ ผู้ป่วยเอดส์ และผู้ด้อยโอกาส
๕. ส่งเสริมและพัฒนากลุ่มอาชีพให้มีความเข้มแข็ง สามารถพึ่งตนเองได้
๖. สนับสนุนการป้องกัน บำบัด ฟื้นฟู ติดตามและช่วยเหลือเกี่ยวกับยาเสพติด
๗. สนับสนุนการปฏิบัติงานด้านความปลอดภัยในชีวิตและทรัพย์สินของประชาชน
๘. ส่งเสริมให้ประชาชนเข้ามามีส่วนร่วมในการพัฒนาท้องถิ่น และสร้างเครือข่ายประชาธิปไตย
๙. ส่งเสริมและพัฒนาด้านการเกษตร ด้านการท่องเที่ยว
๑๐. ส่งเสริมให้ประชาชนมีส่วนร่วมในการอนุรักษ์ ฟื้นฟูทรัพยากรธรรมชาติและสิ่งแวดล้อม
๑๑. ส่งเสริมให้ประชาชนมีส่วนร่วมในการอนุรักษ์ สืบสานศาสนา ศิลปวัฒนธรรม จารีต ประเพณี และภูมิปัญญาท้องถิ่น
๑๒. ส่งเสริมให้องค์กรมีการบริหารจัดการภาครัฐที่ดีและมีส่วนร่วมจากทุกภาคส่วน

ส่วนที่ ๓
การนำแผนพัฒนาท้องถิ่นไปสู่การปฏิบัติ

ยุทธศาสตร์การพัฒนาและแผนงาน

ที่	ยุทธศาสตร์	ด้าน	แผนงาน	หน่วยงาน ที่รับผิดชอบ	หน่วยงาน สนับสนุน
๑	การพัฒนาด้านโครงสร้างพื้นฐาน	ด้านเศรษฐกิจ ด้านบริการชุมชนและสังคม	<p>๑. แผนงานอุตสาหกรรมและการโยธา</p> <p>๑.๑ งานบริหารทั่วไปเกี่ยวกับอุตสาหกรรมและการโยธา (การบริหารงานบุคคล การวางแผน ข้อมูลสถิติ งานก่อสร้าง โครงสร้างพื้นฐาน)</p> <p>๑.๒ งานก่อสร้างโครงสร้างพื้นฐาน (งานสำรวจออกแบบ, การควบคุมการก่อสร้างการตรวจสอบการก่อสร้าง, งาน ศูนย์เครื่องจักรกล.การควบคุมอาคารผังเมือง. การ ควบคุม การซ่อมบำรุงทาง/เครื่องจักร ,การพัฒนาทางด้าน การคมนาคม การขนส่งและระบบโลจิสติกส์)</p> <p>๒. แผนงานการศึกษา</p> <p>๒.๑ งานก่อสร้างโครงสร้างพื้นฐาน (ปรับปรุงศูนย์พัฒนาเด็กเล็ก)</p> <p>๓. แผนงานสังคมสงเคราะห์</p> <p>๓.๑ งานก่อสร้างโครงสร้างพื้นฐาน (ปรับปรุงที่อยู่อาศัยให้กับผู้ยากไร้)</p>	กองช่าง	สำนักงานปลัด กองคลัง

ที่	ยุทธศาสตร์	ด้าน	แผนงาน	หน่วยงาน ที่รับผิดชอบ	หน่วยงาน สนับสนุน
๒	การพัฒนาด้านงานส่งเสริมคุณภาพชีวิต	ด้านบริการชุมชนและสังคม ด้านการดำเนินงานอื่น	<p>๑. แผนงานสังคมสงเคราะห์</p> <p>๑.๑ งานบริหารทั่วไปเกี่ยวกับสังคม สงเคราะห์ (การบริหารงานบุคคล,การบริหารงานทั่วไป, การบริการ สาธารณะ,การวางแผนสถิติด้านสังคมสงเคราะห์ฯลฯ)</p> <p>๒. แผนงานการศึกษา</p> <p>๒.๑ งานบริหารทั่วไปเกี่ยวกับการศึกษา (การบริหารงาน บุคคล, การบริหารทั่วไป,การบริหารการศึกษา,การวางแผน และสถิติการเงินและการบัญชีฯลฯ)</p> <p>๒.๒ งานระดับก่อนวัยเรียนและประถมศึกษา(การบริหาร ศูนย์พัฒนาเด็กเล็ก,อุดหนุนโรงเรียนโครงการอาหารเสริม (นม)และอาหารกลางวัน,การบริการผลิตสื่อการสอน, กิจกรรมเด็กและเยาวชนฯลฯ)</p> <p>๓. แผนงานสาธารณสุข</p> <p>๓.๑ งานบริหารทั่วไปเกี่ยวกับสาธารณสุข (งานบริการ สาธารณสุขและงานสาธารณสุขอื่น:การบริการ สาธารณสุข,งานสาธารณสุขอื่นๆฯลฯ)</p> <p>๔. แผนงานงบกลาง</p> <p>- งานงบกลาง: รายจ่ายตามข้อผูกพัน เงินสมทบกองทุน, ประกันสังคม, กองทุนบำเหน็จบำนาญข้าราชการส่วนท้องถิ่น, เงินสำรองจ่าย</p>	<p>กองสวัสดิการฯ</p> <p>กองการศึกษาฯ สำนักงานปลัด</p> <p>สำนักงานปลัด</p> <p>กองคลัง</p>	<p>สำนักงานปลัด กองคลัง</p> <p>โรงพยาบาล ส่งเสริมสุขภาพ ตำบลโสกก่าม</p>

ที่	ยุทธศาสตร์	ด้าน	แผนงาน	หน่วยงาน ที่รับผิดชอบ	หน่วยงาน สนับสนุน
			<p>- งานบริหารงานคลัง : การเบิกจ่าย, พัสดุ, การทรัพย์สิน, สถิติการเงินและการคลัง, การตรวจสอบบัญชี, การพัฒนารายได้, การจัดเก็บรายได้, การซ่อมแซมบำรุงรักษาพัสดุ, กิจกรรมวิชาการด้านการเงิน, การคลังและการบัญชี, แผนภาษีและทะเบียนทรัพย์สิน ฯลฯ</p> <p>- งานวางแผนสถิติและวิชาการ : งานวิชาการและแผน, การจัดทำงบประมาณ, การติดตามผลการดำเนินงานตามงบประมาณ, การวิเคราะห์การใช้จ่ายงบประมาณ</p>		
๓	การพัฒนาด้านการจัดระเบียบชุมชนสังคมและการรักษาความสงบเรียบร้อย	ด้านบริหารทั่วไป ด้านบริการชุมชนและสังคม	<p>๑. แผนงานรักษาความสงบภายใน</p> <p>๑.๑ งานบริหารทั่วไปเกี่ยวกับการรักษาความสงบภายใน (การบริหารงานบุคคลการบริหารงานทั่วไป, การวางแผนป้องกันภัย, การประชาสัมพันธ์ป้องกันภัย ฯลฯ)</p> <p>๒. แผนงานสร้างความเข้มแข็งชุมชน</p> <p>๒.๑ งานส่งเสริมและสนับสนุนความเข้มแข็งชุมชน (การจัดประชุมสัมมนา กลุ่ม องค์กร การส่งเสริมอาชีพต่างๆ, การส่งเสริมกระบวนการมีส่วนร่วมทางสังคม ฯลฯ)</p>	สำนักงานปลัด	กองคลัง สถานีตำรวจภูธร โสภากำ

ที่	ยุทธศาสตร์	ด้าน	แผนงาน	หน่วยงาน ที่รับผิดชอบ	หน่วยงาน สนับสนุน
๔	การพัฒนาด้านการวางแผนการ ส่งเสริมการลงทุน พาณิชยกรรม การท่องเที่ยว กีฬาและนันทนาการ	ด้านบริหารทั่วไป ด้านบริการชุมชนและสังคม	<p>๑. แผนงานบริหารงานทั่วไป</p> <p>๑.๑ งานบริหารทั่วไป (การบริหารงานบุคคล, การ ประสานงาน,กิจการสภา,การเลือกตั้ง,การจัดทำประกาศ คำสั่ง,การพัฒนาบุคลากร,การพัฒนาระบบคอมพิวเตอร์และ ประมวลผลข้อมูลทั่วไป, กิจการทะเบียน การปกครอง ประชาสัมพันธ์, การร้องทุกข์,จัดเก็บและวิเคราะห์ข้อมูลสถิติ ฯลฯ ร้องเรียน)</p> <p>๑.๒ งานบริหารงานคลัง (การเบิกจ่าย,พัสดุ,การทรัพย์สิน ,สถิติการเงินและการคลัง,การตรวจสอบบัญชี,การพัฒนารายได้, การจัดเก็บรายได้,การซ่อมแซมบำรุงรักษาพัสดุ,กิจกรรมวิชาการ ด้านการเงิน,การคลังและการบัญชี,แผนที่ภาษีและทะเบียน ทรัพย์สิน ฯลฯ)</p> <p>๒. แผนงานการศาสนา วัฒนธรรม และนันทนาการ</p> <p>๒.๑ งานกีฬาและนันทนาการ (จัดกิจกรรมแข่งขันกีฬา ตำบล/กีฬาอำเภอ,ส่งเสริมกิจกรรมกีฬาระดับต่างๆ ,ส่งเสริม การกีฬามวลชน และนันทนาการอื่นๆ ฯลฯ)</p> <p>๒.๒ งานศาสนาและวัฒนธรรมท้องถิ่น (ส่งเสริมการ ศาสนา,ฌาปนกิจสถาน,อนุรักษ์วัฒนธรรม วิถีชีวิต,ประเพณี ท้องถิ่น,อนุรักษ์โบราณสถาน โบราณวัตถุและงานศิลป์, ภูมิปัญญาชาวบ้าน,งานปลูกฝังจิตสำนึก ฯลฯ)</p>	สำนักงานปลัด กองการศึกษา	กองคลัง กองคลัง

ที่	ยุทธศาสตร์	ด้าน	แผนงาน	หน่วยงาน ที่รับผิดชอบ	หน่วยงาน สนับสนุน
๕	การพัฒนาด้านการบริหารจัดการ และการอนุรักษ์ทรัพยากรธรรมชาติ	ด้านการเศรษฐกิจ	๑. แผนงานการเกษตร ๑.๑ งานอนุรักษ์แหล่งน้ำและป่าไม้ (จัดหาพันธุ์ไม้เพื่อ ปลูกป่า พันธุ์สัตว์น้ำปล่อยแหล่งน้ำ ,งานป่าไม้ชุมชน,การ พัฒนาระบบชลประทาน,ขุดลอกแหล่งน้ำ คู คลองเพื่อ การเกษตรฯลฯ)	สำนักงานปลัด	กองคลัง
๖	การพัฒนาด้านศิลปวัฒนธรรม จารีต ประเพณี และภูมิปัญญาท้องถิ่น	ด้านบริการชุมชนและสังคม	๑. แผนงานการศาสนา วัฒนธรรม และนันทนาการ ๑.๑ งานศาสนาและวัฒนธรรมท้องถิ่น (ส่งเสริมการ ศาสนา,ฌาปนกิจสถาน,อนุรักษ์วัฒนธรรม วิถีชีวิต,ประเพณี ท้องถิ่น,อนุรักษ์โบราณสถาน โบราณวัตถุและงานศิลป์, ภูมิปัญญาชาวบ้าน,งานปลูกฝังจิตสำนึกฯลฯ)	กองการศึกษาฯ	สำนักงานปลัด กองคลัง
๗	การพัฒนาด้านระบบการบริหาร จัดการที่ดี	ด้านบริหารงานทั่วไป ด้านการดำเนินงานอื่น	๑. แผนงานบริหารทั่วไป ๑.๑ งานบริหารทั่วไป (การบริหารงานบุคคล, การ ประสานงาน,กิจการสภา,การเลือกตั้ง,การจัดทำประกาศ คำสั่ง,การพัฒนาบุคลากร,การพัฒนาระบบคอมพิวเตอร์และ ประมวลผลข้อมูลทั่วไป, กิจการทะเบียน การปกครอง ประชาสัมพันธ์, การร้องทุกข์,จัดเก็บและวิเคราะห์ข้อมูลสถิติ ฯลฯ ร้องเรียน)	สำนักงานปลัด กองช่าง สำนักงานปลัด	กองคลัง กองคลัง กองคลัง

ที่	ยุทธศาสตร์	ด้าน	แผนงาน	หน่วยงาน ที่รับผิดชอบ	หน่วยงาน สนับสนุน
			<p>๑.๒ งานบริหารงานคลัง (การเบิกจ่าย,พัสดุ,การทรัพย์สิน,สถิติการเงินและการคลัง,การตรวจสอบบัญชี,การพัฒนารายได้,การจัดเก็บรายได้,การซ่อมแซมบำรุงรักษาพัสดุ,กิจกรรมวิชาการด้านการเงิน,การคลังและการบัญชี,แผนที่ภาษีและทะเบียนทรัพย์สินฯลฯ)</p> <p>๒. แผนงานงบกลาง</p> <ul style="list-style-type: none"> - งานงบกลาง: ใช้จ่ายตามข้อผูกพัน เงินสมทบกองทุน,ประกันสังคม, กองทุนบำเหน็จบำนาญข้าราชการส่วนท้องถิ่น, เงินสำรองจ่าย - งานบริหารงานคลัง :การเบิกจ่าย,พัสดุ,การทรัพย์สิน,สถิติการเงินและการคลัง,การตรวจสอบบัญชี,การพัฒนารายได้,การจัดเก็บรายได้,การซ่อมแซมบำรุงรักษาพัสดุ,กิจกรรมวิชาการด้านการเงิน,การคลังและการบัญชี,แผนที่ภาษีและทะเบียนทรัพย์สินฯลฯ - งานวางแผนสถิติและวิชาการ : งานวิชาการและแผน,การจัดทำงบประมาณ,การติดตามผลการดำเนินงานตามงบประมาณ,การวิเคราะห์การใช้จ่ายงบประมาณ 	สำนักงานปลัด	กองคลัง

ส่วนที่ ๔

การติดตามและประเมินผล

- ๔.๑ การติดตามและประเมินผลยุทธศาสตร์.....
-
- ๔.๒ การติดตามและประเมินผล.....
-
- ๔.๓ สรุปผลการพัฒนาท้องถิ่น.....
-
- ๔.๔ ข้อเสนอแนะในการจัดทำแผนพัฒนาท้องถิ่นในอนาคต
- ๔.๔.๑ ผลกระทบนำไปสู่นาคต(เช่น จะทำ สนับสนุน ส่งเสริม ป้องกัน อย่างไร เป็นต้น)
-
- ๔.๔.๒ ข้อสังเกต ข้อเสนอแนะ ผลการพัฒนา
-
- ๔.๕ แนวทางการพิจารณาการติดตามและประเมินผลยุทธศาสตร์เพื่อความสอดคล้องกับแผนพัฒนาท้องถิ่นขององค์กรปกครองส่วนท้องถิ่น

๑. แบบประเมินติดตามและประเมินผลยุทธศาสตร์เพื่อความสอดคล้องกับแผนพัฒนาท้องถิ่นขององค์กรปกครองส่วนท้องถิ่น

ประเด็นพิจารณา	คะแนน
๑. ข้อมูลสภาพทั่วไปขององค์กรปกครองส่วนท้องถิ่น	๒๐
๒. การวิเคราะห์สภาพการณ์และศักยภาพ	๒๐
๓. ยุทธศาสตร์ ประกอบด้วย	๖๐
๓.๑ ยุทธศาสตร์ของ อปท.	(๑๐)
๓.๒ ยุทธศาสตร์ของ อปท.ในเขตจังหวัด	(๑๐)
๓.๓ ยุทธศาสตร์จังหวัด	(๑๐)
๓.๔ วิสัยทัศน์	(๕)
๓.๕ กลยุทธ์	(๕)
๓.๖ เป้าประสงค์ของแต่ละประเด็นกลยุทธ์	(๕)
๓.๗ ยุคยืนทางยุทธศาสตร์	(๕)
๓.๘ แผนงาน	(๕)
๓.๙ ความเชื่อมโยงของยุทธศาสตร์ในภาพรวม	(๕)
รวมคะแนน	๑๐๐

รายละเอียดการพิจารณาการติดตามและประเมินผลเพื่อความสอดคล้องแผนพัฒนาท้องถิ่นขององค์กรปกครองส่วนท้องถิ่น

ประเด็นพิจารณา	รายละเอียดหลักเกณฑ์	คะแนนเต็ม	คะแนนที่ได้
๑. ข้อมูลสภาพทั่วไปและข้อมูลพื้นฐานของอปท.	ประกอบด้วยข้อมูลดังนี้ (๑) ข้อมูลเกี่ยวกับด้านกายภาพ เช่น ที่ตั้งของหมู่บ้าน/ชุมชน/ตำบล ลักษณะภูมิประเทศลักษณะภูมิอากาศลักษณะดินลักษณะของแหล่งน้ำ ลักษณะของไม้/ป่าไม้ฯลฯด้านการเมือง/การปกครอง เช่น เขตการปกครอง การเลือกตั้ง	๒๐ (๓)	
	(๒) ข้อมูลเกี่ยวกับด้านการเมือง/การปกครอง เช่น เขตกรปกครอง การเลือกตั้งฯลฯ ประชากร เช่น ข้อมูลเกี่ยวกับจำนวนประชากรและช่วงอายุและจำนวนประชากรฯลฯ	(๒)	
	(๓) ข้อมูลเกี่ยวกับสภาพทางสังคม เช่น การศึกษา สาธารณสุข อาชญากรรม ยาเสพติด การสังคมสงเคราะห์ฯลฯ	(๒)	
	(๔) ข้อมูลเกี่ยวกับระบบบริการพื้นฐาน เช่น การคมนาคมขนส่ง การไฟฟ้า การประปา โทรศัพท์	(๒)	
	(๕) ข้อมูลด้านเศรษฐกิจ เช่น การเกษตร การประมง การปศุสัตว์ การบริการ การท่องเที่ยว อุตสาหกรรม การพาณิชย์/กลุ่มอาชีพ แรงงานฯลฯ	(๒)	
	(๖) ข้อมูลเกี่ยวกับศาสนา ประเพณี วัฒนธรรม เช่น การนับถือศาสนา ประเพณีและงานประจำปี ภูมิปัญญาท้องถิ่น ภาษาถิ่น สินค้าพื้นเมืองและของที่ระลึกฯลฯ และอื่น ๆ	(๒)	
	(๗) ข้อมูลเกี่ยวกับทรัพยากรธรรมชาติ ป่าไม้ ภูเขา คุณภาพของทรัพยากรธรรมชาติฯลฯ	(๒)	
	(๘) การสำรวจและจัดเก็บข้อมูลเพื่อการจัดทำแผนพัฒนาท้องถิ่น หรือ ข้อมูล จปฐ.	(๒)	
	(๙) การประชุมประชาคมท้องถิ่น รูปแบบ วิธีการ และการดำเนินการประชุมประชาคมท้องถิ่น โดยใช้กระบวนการร่วมคิด ร่วมทำ ร่วมตัดสินใจ ร่วมตรวจสอบ ร่วมรับผลประโยชน์ ร่วมแก้ไขปัญหา ปรีกษาหารือ แลกเปลี่ยนเรียนรู้ เพื่อแก้ไขปัญหาสำหรับการพัฒนาท้องถิ่นตามอำนาจหน้าที่ของ อปท.	(๓)	

ประเด็น พิจารณา	รายละเอียดหลักเกณฑ์	คะแนน เต็ม	คะแนน ที่
๒. การ วิเคราะห์ สถานการณ์ และ ศักยภาพ	ประกอบด้วย (๑) การวิเคราะห์ที่ครอบคลุมความเชื่อมโยง ความสอดคล้องยุทธศาสตร์จังหวัด ยุทธศาสตร์การ พัฒนาของ อปท. ยุทธศาสตร์ของ อปท.ในเขตจังหวัด นโยบายของผู้บริหารท้องถิ่น รวมถึงความ เชื่อมโยงของแผนยุทธศาสตร์ชาติ ๒๐ ปี แผนพัฒนาเศรษฐกิจและสังคมแห่งชาติ ฉบับที่ ๑๒	๒๐ (๕)	
	(๒) การวิเคราะห์การใช้ผังเมืองรวมหรือผังเมืองเฉพาะและการบังคับใช้ผลการบังคับใช้ สภาพการณ์ที่เกิดขึ้นต่อการพัฒนาท้องถิ่น	(๓)	
	(๓) การวิเคราะห์ทางสังคม เช่น ด้านแรงงาน การศึกษา การสาธารณสุข ความยากจน อาชญากรรม ปัญหายาเสพติด เทคโนโลยี จารีต ประเพณี วัฒนธรรม ภูมิปัญญาท้องถิ่น เป็นต้น	(๓)	
	(๔) การวิเคราะห์เศรษฐกิจ ข้อมูลด้านรายได้ครัวเรือน การส่งเสริมอาชีพ กลุ่มอาชีพ กลุ่มทาง สังคม การพัฒนาอาชีพและกลุ่มต่างๆ สภาพทางเศรษฐกิจและความเป็นอยู่ทั่วไป เป็นต้น	(๓)	
	(๕) การวิเคราะห์สิ่งแวดล้อม พื้นที่สีเขียว ธรรมชาติต่างๆทางภูมิศาสตร์ กระบวนการหรือสิ่งที่ เกิดขึ้น การประติษฐ์ที่มีผลต่อสิ่งแวดล้อมและการพัฒนา	(๓)	
	(๖) ผลการวิเคราะห์ศักยภาพเพื่อประเมินสถานภาพการพัฒนาในปัจจุบันและโอกาสการพัฒนาใน อนาคตของท้องถิ่น ด้วยเทคนิค SWOT Analysis ที่อาจส่งผลกระทบต่อดำเนินงานได้แก่ S-trength จุดแข็ง Weakness จุดอ่อน O-Opportunity โอกาส และ T-Threat อุปสรรค	(๓)	
๓. ยุทธศาสตร์ ๓.๑ ยุทธศาสตร์ ขององค์กร ปกครอง ส่วนท้องถิ่น ๓.๒ ยุทธศาสตร์ ขององค์กร ปกครอง ส่วนท้องถิ่น ในเขต จังหวัด	ควรประกอบด้วยข้อมูลดังนี้ สอดคล้องกับสภาพสังคม เศรษฐกิจ สิ่งแวดล้อมของท้องถิ่น ประเด็นปัญหาการพัฒนาและแนว ทางการพัฒนาที่สอดคล้องกับยุทธศาสตร์ขององค์กรปกครองส่วนท้องถิ่น และเชื่อมโยงหลักการ พระราชบัญญัติแผนยุทธศาสตร์ชาติ ๒๐ ปี แผนพัฒนาเศรษฐกิจและสังคมแห่งชาติและ Thailand ๔.๐ สอดคล้องและเชื่อมโยงกับสภาพสังคม เศรษฐกิจ สิ่งแวดล้อมของท้องถิ่น และยุทธศาสตร์จังหวัด และเชื่อมโยงหลักพระราชบัญญัติแผนยุทธศาสตร์ ๒๐ ปี แผนพัฒนาเศรษฐกิจและสังคมแห่งชาติ และ Thailand ๔.๐	๖๐ (๑๐)	
ประเด็น พิจารณา	รายละเอียดหลักเกณฑ์	คะแนน เต็ม	คะแนน ที่

๓.๓ ยุทธศาสตร์ จังหวัด	สอดคล้องกับแผนพัฒนาเศรษฐกิจและสังคมแห่งชาติ แผนการบริหารราชการแผ่นดิน นโยบาย/ ยุทธศาสตร์ คสช. และนโยบายรัฐบาล หลักประชารัฐ แผนยุทธศาสตร์ชาติ ๒๐ ปี และ Thailand ๔.๐	(๑๐)	
๓.๔ วิสัยทัศน์	วิสัยทัศน์ ซึ่งมีลักษณะแสดงสถานภาพที่องค์กรปกครองส่วนท้องถิ่น ต้องการจะเป็นหรือบรรลุถึง อนาคตอย่างชัดเจน สอดคล้องกับโอกาสและศักยภาพที่เป็นลักษณะเฉพาะขององค์กรปกครอง ส่วนท้องถิ่นและสัมพันธ์กับโครงการพัฒนาท้องถิ่น	(๕)	
๓.๕ ก ยุทธศาสตร์	แสดงให้เห็นช่องทาง วิธีการ ภารกิจหรือสิ่งที่จะต้องทำตามอำนาจหน้าที่ขององค์กรปกครองส่วน ท้องถิ่นที่จะนำไปสู่การบรรลุวิสัยทัศน์ หรือแสดงให้เห็นถึงความชัดเจนในสิ่งที่ดำเนินการให้บรรลุวิ สัยทัศน์นั้น	(๕)	
๓.๖ เป้าประสงค์ ของแต่ละ ประเด็นกล ยุทธ์	เป้าประสงค์ของแต่ละประเด็นยุทธศาสตร์มีความสอดคล้องและสนับสนุนต่อกลยุทธ์ที่จะเกิดขึ้น มุ่งหมายสิ่งหนึ่งสิ่งใดที่ชัดเจน	(๕)	
๓.๗ จุดยืน ทาง ยุทธศาสตร์	ความมุ่งมั่นอันแน่วแน่ในการวางแผนพัฒนาท้องถิ่น เพื่อให้บรรลุวิสัยทัศน์ขององค์กรปกครองส่วน ท้องถิ่น ซึ่งเกิดจากศักยภาพของพื้นที่จริง ที่จะนำไปสู่ผลสำเร็จทางยุทธศาสตร์	(๕)	
๓.๘ แผนงาน	แผนงานหรือมุ่งมุ่งหมายเพื่อการพัฒนาในอนาคต กำหนดจุดมุ่งหมายในเรื่องใดเรื่องหนึ่งหรือ แผนงานที่เกิดจากเป้าประสงค์ ตัวชี้วัด ค่าเป้าหมาย กลยุทธ์ จุดยืนทางยุทธศาสตร์และ ยุทธศาสตร์ขององค์กรปกครองส่วนท้องถิ่นที่มีความชัดเจน นำไปสู่การจัดทำโครงการพัฒนา ท้องถิ่นในแผนพัฒนาท้องถิ่นสี่ปี โดยระบุแผนงานและความเชื่อมโยงดังกล่าว	(๕)	
๓.๙ ความ เชื่อมโยงของ ยุทธศาสตร์ ในภาพรวม	ความเชื่อมโยงรวมนำไปสู่การพัฒนาท้องถิ่นที่เกิดผลผลิต/โครงการจากแผนยุทธศาสตร์ชาติ ๒๐ ปี แผนพัฒนาเศรษฐกิจและสังคมแห่งชาติ ฉบับที่ ๑๒ Thailand ๔.๐ แผนพัฒนาภาค/แผนพัฒนา กลุ่มจังหวัด/แผนพัฒนาจังหวัด ยุทธศาสตร์การพัฒนาขององค์กรปกครองส่วนท้องถิ่นในเขต จังหวัดและยุทธศาสตร์ขององค์กรปกครองส่วนท้องถิ่น	(๕)	
รวมคะแนน		๑๐๐	

๒. แนวทางการพิจารณาการติดตามและประเมินผลโครงการเพื่อความสอดคล้องแผนพัฒนาท้องถิ่นขององค์กรปกครองส่วนท้องถิ่น

ประเด็นพิจารณา	คะแนน
๑. การสรุปสถานการณ์พัฒนา	๑๐
๒. การประเมินผลการนำแผนพัฒนาท้องถิ่นไปปฏิบัติเชิงปริมาณ	๑๐
๓. การประเมินผลการนำแผนพัฒนาท้องถิ่นไปปฏิบัติเชิงคุณภาพ	๑๐
๔. แผนงานและยุทธศาสตร์การพัฒนา	๑๐
๕. โครงการพัฒนา ประกอบด้วย	๖๐
๕.๑ ความชัดเจนของชื่อโครงการ	(๕)
๕.๒ กำหนดวัตถุประสงค์สอดคล้องกับโครงการ	(๕)
๕.๓ เป้าหมาย(ผลผลิตของโครงการ) มีความชัดเจนนำไปสู่การตั้งงบประมาณได้ถูกต้อง	(๕)
๕.๔ โครงการมีความสอดคล้องกับแผนยุทธศาสตร์ชาติ ๒๐ ปี	(๕)
๕.๕ เป้าหมาย (ผลผลิตโครงการ) มีความสอดคล้องกับแผนพัฒนาเศรษฐกิจและสังคมแห่งชาติ	(๕)
๕.๖ โครงการมีความสอดคล้องกับ Thailand ๔.๐	(๕)
๕.๗ โครงการสอดคล้องกับยุทธศาสตร์จังหวัด	(๕)
๕.๘ โครงการแก้ไขปัญหาความยากจนหรือการเสริมสร้างให้ประเทศชาติมั่นคง มั่งคั่ง ยั่งยืน ภายใต้หลักประชารัฐ	(๕)
๕.๙ งบประมาณมีความสอดคล้องกับเป้าหมาย(ผลผลิตของโครงการ)	(๕)
๕.๑๐ มีการประมาณการราคาถูกต้องตามหลักวิธีการงบประมาณ	(๕)
๕.๑๑ มีการกำหนดตัวชี้วัด(KPI) และสอดคล้องกับวัตถุประสงค์และผลที่คาดว่าจะได้รับ	(๕)
๕.๑๒ ผลที่คาดว่าจะได้รับ สอดคล้องกับวัตถุประสงค์	(๕)
รวมคะแนน	๑๐๐

รายละเอียดแนวทางเบื้องต้นในการให้คะแนนแนวทางการพิจารณาการติดตามและประเมินผลโครงการเพื่อความสอดคล้องแผนพัฒนาท้องถิ่นขององค์กรปกครองส่วนท้องถิ่น

ประเด็นการพิจารณา	รายละเอียดหลักเกณฑ์	คะแนนเต็ม	คะแนนที่ได้
๑. การสรุปสถานการณ์การพัฒนา	เป็นการวิเคราะห์กรอบการจัดทำยุทธศาสตร์ขององค์กรปกครองส่วนท้องถิ่น (ใช้การวิเคราะห์ SWOT Analysis/Demand Demand Analysis) Global Demand และ Trend ปัจจัยและสถานการณ์การเปลี่ยนแปลงที่มีผลต่อการพัฒนา อย่างน้อยต้องประกอบด้วยวิเคราะห์ศักยภาพด้านเศรษฐกิจ, ด้านสังคม, ด้านทรัพยากรธรรมชาติและสิ่งแวดล้อม	๑๐	
๒. การประเมินผลการนำแผนพัฒนาท้องถิ่นไปปฏิบัติในเชิงปริมาณ	๑) การควบคุมที่มีการใช้ตัวเลขต่างๆ เพื่อนำมาใช้วัดผลในเชิงปริมาณ เช่น การวัดจำนวนโครงการ กิจกรรม งานต่างๆ ก็คือผลผลิตนั้นเองว่าเป็นไปตามที่ตั้งเป้าหมายเอาไว้หรือไม่จำนวนที่ดำเนินการจริงตามที่ได้กำหนดไว้เท่าไร จำนวนที่ไม่สามารถดำเนินการได้มีจำนวนเท่าไรสามารถอธิบายได้ตามหลักประสิทธิภาพ (Efficiency) ของการพัฒนาท้องถิ่นตามอำนาจหน้าที่ที่ได้กำหนดไว้ ๒) วิเคราะห์วิเคราะห์ผลกระทบ/สิ่งที่กระทบ(Impact) โครงการที่ดำเนินการในเชิงปริมาณ(Quantitative)	๑๐	
๓. การประเมินผลการนำแผนพัฒนาท้องถิ่นไปปฏิบัติในเชิงคุณภาพ	๑) การประเมินประสิทธิผลของแผนพัฒนาในเชิงคุณภาพคือการนำเอาเทคนิคต่างๆ มาใช้เพื่อวัดว่าภารกิจโครงการ กิจกรรม งานต่างๆ ที่ดำเนินการในพื้นที่นั้นๆ ตรงต่อความต้องการของประชาชนหรือไม่และเป็นไปตามอำนาจหน้าที่หรือไม่ ประชาชนพึงพอใจหรือไม่ สิ่งของวัสดุ ครุภัณฑ์ การดำเนินการต่างๆ มีสภาพหรือลักษณะถูกต้อง คงทน ถาวรสามารถใช้การได้ตามวัตถุประสงค์หรือไม่ ซึ่งเป็นไปตามวัตถุประสงค์และเป้าหมายของแผนการปฏิบัติราชการตามที่ได้รับงบประมาณมาดำเนินการ รวมถึงสามารถเทียบเคียงกับส่วนราชการหรือหน่วยงาน ๒) วิเคราะห์ผลกระทบ/สิ่งที่กระทบ(Impact) โครงการที่ดำเนินการในเชิงคุณภาพ(Qualitative)	๑๐	
๔. แผนงานและยุทธศาสตร์ การพัฒนา	๑) วิเคราะห์แผนงาน งาน ที่เกิดจากด้านต่างๆ มีความสอดคล้องกับยุทธศาสตร์ขององค์กรปกครองส่วนท้องถิ่นในมิติต่างๆ จนนำไปสู่การจัดทำโครงการพัฒนาท้องถิ่นโดยใช้ SWOT Analysis/Demand (Demand Analysis)/Global Demand/Trend หรือหลักการบูรณาการ (Integration) กับองค์กรปกครองส่วนท้องถิ่นที่มีพื้นที่ติดต่อกัน	๑๐	

ประเด็นการพิจารณา	รายละเอียดหลักเกณฑ์	คะแนน เต็ม	คะแนน ที่ได้
	๒) วิเคราะห์แผนงาน งาน ที่เกิดจากด้านต่างๆ ที่ สอดคล้องกับการแก้ไขปัญหาความยากจน หลักประชารัฐ และหลักปรัชญาเศรษฐกิจพอเพียงและโดยเฉพาะ เศรษฐกิจพอเพียงท้องถิ่น(ด้านการเกษตรและแหล่งน้ำ) (Local Sufficiency Economy Plan:LSER)		
๕. โครงการพัฒนา ๕.๑ ความชัดเจนของชื่อ โครงการ	ควรประกอบด้วยข้อมูลดังนี้ เป็นโครงการที่มีวัตถุประสงค์สนองต่อแผนยุทธศาสตร์ การพัฒนาขององค์กรปกครองส่วนท้องถิ่นและดำเนินการ เพื่อให้การพัฒนาบรรลุตามวิสัยทัศน์ขององค์กรปกครอง ส่วนท้องถิ่นที่กำหนดไว้ ชื่อโครงการมีความชัดเจน มุ่งไป เรื่องใดเรื่องหนึ่ง อ่านแล้วเข้าใจได้ว่าจะพัฒนาอะไรใน อนาคต	๖๐ (๕)	
๕.๒ กำหนดวัตถุประสงค์ สอดคล้องกับโครงการ	มีวัตถุประสงค์ชัดเจน (clear objective) โครงการต้อง กำหนดวัตถุประสงค์สอดคล้องกับความเป็นมาของ โครงการ สอดคล้องกับหลักการและเหตุผล วิธีการ ดำเนินงานต้องสอดคล้องกับวัตถุประสงค์ มีความ เป็นไปได้ชัดเจน มีลักษณะเฉพาะเจาะจง	(๕)	
๕.๓ เป้าหมาย (ผลผลิต ของโครงการ) มีความ ชัดเจนนำไปสู่การตั้ง งบประมาณได้ถูกต้อง	สภาพที่อยากให้เกิดขึ้นในอนาคตเป็นทิศทางที่ต้องไปให้ ถึงเป้าหมายต้องชัดเจน สามารถระบุจำนวนเท่าไร กลุ่มเป้าหมายคืออะไร มีผลผลิตอย่างไร กลุ่มเป้าหมาย พื้นที่ดำเนินงาน และระยะเวลาดำเนินงานอธิบายให้ ชัดเจนว่าโครงการนี้จะทำที่ไหน เริ่มต้นในช่วงเวลาใดและ จบลงเมื่อไร ใครคือกลุ่มเป้าหมายของโครงการ หาก กลุ่มเป้าหมายมีหลายกลุ่ม ให้บอกชัดเจนไปว่าใครคือ กลุ่มเป้าหมายหลัก ใครคือกลุ่มเป้าหมายรอง	(๕)	
๕.๔ โครงการมีความ สอดคล้องกับแผน ยุทธศาสตร์ ๒๐ ปี	โครงการสอดคล้องกับ (๑) ความมั่นคง (๒) การสร้าง ความสามารถในการแข่งขัน (๓) การพัฒนาและเสริมสร้าง ศักยภาพคน (๔) การสร้างโอกาสความเสมอภาคและเท่า เทียมกันทางสังคม (๕) การสร้างการเติบโตบนคุณภาพ ชีวิตที่เป็นมิตรต่อสิ่งแวดล้อม (๖) การปรับสมดุลและ พัฒนาระบบการบริหารจัดการภาครัฐ เพื่อให้เกิดความ มั่นคง มั่งคั่ง ยั่งยืน	(๕)	
๕.๕ เป้าหมาย (ผลผลิต ของโครงการ) มีความ สอดคล้องกับแผนพัฒนา เศรษฐกิจและสังคม แห่งชาติ	โครงการมีความสอดคล้องกับแผนพัฒนาเศรษฐกิจและ สังคมแห่งชาติ ฉบับที่ ๑๒ โดย (๑) ยึดหลักปรัชญาของ เศรษฐกิจพอเพียง (๒) ยึดคนเป็นศูนย์กลางการพัฒนา (๓) ยึดวิสัยทัศน์ภายใต้ยุทธศาสตร์ชาติ ๒๐ ปี(๔) ยึด เป้าหมายอนาคตประเทศไทย ๒๕๗๙ (๕) ยึดหลักการนำไปสู่การปฏิบัติให้เกิดผลสัมฤทธิ์อย่างจริงจังใน ๕ ปีที่ต่อ	(๕)	

ประเด็นการพิจารณา	รายละเอียดหลักเกณฑ์	คะแนนเต็ม	คะแนนที่ได้
	ยอดไปสู่ผลสัมฤทธิ์ที่เป็นเป้าหมายระยะยาว ภายใต้แนวทางการพัฒนา (๑) การยกระดับศักยภาพการแข่งขันและการหลุดพ้นกับดักรายได้		
๕.๖ โครงการมีความสอดคล้องกับ Thailand๔.๐	<p>ปานกลางสู่รายได้สูง (๒) การพัฒนาศักยภาพคนตามช่วงวัยและการปฏิรูประบบเพื่อสร้างสังคมสูงวัยอย่างมีคุณภาพ (๓) การลดความเหลื่อมล้ำทางสังคม (๔) การรองรับการเชื่อมโยงภูมิภาคและความเป็นเมือง (๕) การสร้างความเจริญเติบโตทางเศรษฐกิจและสังคมอย่างเป็นมิตรกับสิ่งแวดล้อม (๖) การบริหารราชการแผ่นดินที่มีประสิทธิภาพ</p> <p>โครงการมีลักษณะหรือสอดคล้องกับการปรับเปลี่ยนโครงสร้างเศรษฐกิจ ไปสู่ Value-Based Economy หรือเศรษฐกิจที่ขับเคลื่อนด้วยนวัตกรรม ทำน้อย ได้มาก เช่น (๑) เปลี่ยนจากการผลิตสินค้า โภคภัณฑ์ ไปสู่สินค้าเชิงนวัตกรรม (๒) เปลี่ยนจากการขับเคลื่อนประเทศด้วยภาคอุตสาหกรรม ไปสู่การขับเคลื่อนด้วยเทคโนโลยี ความคิดสร้างสรรค์ และนวัตกรรม (๓) เปลี่ยนจากการเน้นภาคการผลิตสินค้า ไปสู่การเน้นภาคบริการมากขึ้น รวมถึงโครงการที่เติมเต็มด้วยวิทยาการ ความคิดสร้างสรรค์ นวัตกรรม วิทยาศาสตร์ เทคโนโลยี และการวิจัยและพัฒนาแล้วต่อยอดความได้เปรียบเชิงเปรียบเทียบ เช่น ด้านเกษตร เทคโนโลยีชีวภาพ สาธารณสุข วัฒนธรรม ฯลฯ</p>	(๕)	
๕.๗ โครงการสอดคล้องกับยุทธศาสตร์จังหวัด	โครงการพัฒนาท้องถิ่นมีความสอดคล้องกับห้วงระยะเวลาของแผนพัฒนาจังหวัดที่ได้กำหนดขึ้น เพื่อขับเคลื่อนการพัฒนาท้องถิ่นเสมือนหนึ่งการขับเคลื่อนการพัฒนาจังหวัด ซึ่งไม่สามารถแยกส่วนใดส่วนหนึ่งออกจากกันได้ นอกจากนี้โครงการพัฒนาท้องถิ่นต้องเป็นโครงการเชื่อมต่อหรือเดินทางไปด้วยกันกับยุทธศาสตร์จังหวัดที่ได้กำหนดขึ้นที่เป็นปัจจุบัน	(๕)	
๕.๘ โครงการแก้ไขปัญหาความยากจนหรือการเสริมสร้างให้ประเทศชาติมั่นคง มั่งคั่ง ยั่งยืนภายใต้หลักประชารัฐ	เป็นโครงการที่ดำเนินการภายใต้พื้นฐานความพอเพียงที่ประชาชนดำเนินการเองหรือร่วมดำเนินการ เป็นโครงการที่ประชาชนต้องการเพื่อให้เกิดความยั่งยืน ซึ่งมีลักษณะที่จะให้ท้องถิ่นมีความมั่นคง มั่งคั่ง ยั่งยืน เป็นท้องถิ่นที่พัฒนาแล้ว ด้วยการพัฒนามาตามปรัชญาเศรษฐกิจพอเพียง และเศรษฐกิจพอเพียงท้องถิ่น (ด้านการเกษตรและแหล่งน้ำ) (LSEP)	(๕)	

ประเด็นการพิจารณา	รายละเอียดหลักเกณฑ์	คะแนนเต็ม	คะแนนที่ได้
๕.๙ งบประมาณ มีความสอดคล้องกับเป้าหมาย (ผลผลิตของโครงการ)	งบประมาณโครงการพัฒนาจะต้องคำนึงถึงหลักสำคัญ ๕ ประการในการจัดทำโครงการได้แก่ (๑) ความประหยัด (Economy) (๒) ความมีประสิทธิภาพ (Efficiency) (๓) ความมีประสิทธิภาพ (Effectiveness) (๔) ความยุติธรรม (Equity) (๕) ความโปร่งใส (Transparency)	(๕)	
๕.๑๐ มีการประมาณการราคาถูกต้องตามหลักวิธีการงบประมาณ	การประมาณการราคาเพื่อการพัฒนาต้องให้สอดคล้องกับโครงการถูกต้องตามหลักวิชาการทางช่าง หลักของราคากลาง ราคากลางท้องถิ่น มีความโปร่งใสในการกำหนดราคาและตรวจสอบได้ในเชิงประจักษ์ มีความคลาดเคลื่อนไม่มากกว่าหรือไม่ต่ำกว่าร้อยละห้าของการนำไปตั้งงบประมาณรายจ่ายในข้อบัญญัติ/เทศบัญญัติ เงินสะสม หรือรายจ่ายพัฒนาที่ปรากฏในรูปแบบอื่นๆ	(๕)	
๕.๑๑ มีการกำหนดตัวชี้วัด(KPI) และสอดคล้องกับวัตถุประสงค์และผลที่คาดว่าจะได้รับ	มีการกำหนดดัชนีชี้วัดผลงาน (Key Performance Indicator : KPI) ที่ สามารถวัดได้ (measurable) ใช้บอกประสิทธิผล (effectiveness) ใช้บอกประสิทธิภาพ (efficiency) ได้ เช่น การกำหนดความพึงพอใจการกำหนดร้อยละ การกำหนดอันเกิดจากผลของวัตถุประสงค์ที่เกิดขึ้นที่ได้รับ (การคาดการณ์ คาดว่าจะได้รับ)	(๕)	
๕.๑๒ ผลที่คาดว่าจะได้รับสอดคล้องกับวัตถุประสงค์	ผลที่ได้รับเป็นสิ่งที่เกิดขึ้นได้จริงจากการดำเนินการตามโครงการพัฒนาซึ่งสอดคล้องกับวัตถุประสงค์ที่ตั้งไว้ การได้ผลหรือผลที่เกิดขึ้นจะต้องเท่ากับวัตถุประสงค์หรือมากกว่าวัตถุประสงค์ ซึ่งการเขียนวัตถุประสงค์ควรคำนึงถึง (๑) ความเป็นไปได้และมีความเฉพาะเจาะจงในการดำเนินงานตามโครงการ (๒) วัดและประเมินผลระดับของความสำเร็จได้ (๓) ระบุสิ่งที่ต้องการดำเนินงานอย่างชัดเจนและเฉพาะเจาะจงมากที่สุดและสามารถปฏิบัติได้ (๔) เป็นเหตุเป็นผล สอดคล้องกับความเป็นจริง (๕) ส่งผลต่อการบ่งบอกเวลาได้	(๕)	
	รวมคะแนน	๑๐๐	

๓. การวัดผลในเชิงปริมาณและเชิงคุณภาพ

โดยใช้รูปแบบเชิงพรรณนา ซึ่งสามารถแสดงได้ทั้งการอธิบายเชิงสถิติ รูปภาพ กราฟ ข้อมูลต่างๆ จาก

๑. ใช้แบบสำหรับการติดตามและประเมินผลเชิงปริมาณและคุณภาพ

๑.๑ แบบตัวบ่งชี้การปฏิบัติงาน (Performance Indicators)

๑.๒ แบบประเมินแบบมีส่วนร่วม (Participatory Methods)

๑.๓ แบบประเมินตนเอง (Self-assessment Model)

๒. เชิงปริมาณ Quantitative คุณภาพ Qualitative ผลที่ได้จริงๆ คืออะไร ค่าใช้จ่าย (Cost) เวลา (Time) เป็นไปตามที่กำหนดไว้หรือไม่

๓. ประชาชนได้ประโยชน์อย่างไร หรือราชการได้ประโยชน์อย่างไร

๔. วัดผลนั้นได้จริงหรือไม่ หรือวัดได้เท่าไร (Key Performance Indicators : KPIs)

๕. ผลกระทบ (Impact)

รายละเอียดโครงการพัฒนา
แผนพัฒนาท้องถิ่น (พ.ศ.๒๕๖๖-๒๕๗๐)
องค์การบริหารส่วนตำบลโสกก่าม อำเภอเซกา จังหวัดบึงกาฬ

ยุทธศาสตร์การพัฒนาจังหวัดที่๖ การรักษาความสงบ ความมั่นคง และพัฒนาคนสู่สังคมคุณภาพ ภายใต้หลักปรัชญาของเศรษฐกิจพอเพียง
ยุทธศาสตร์การพัฒนาด้านการปกครองส่วนท้องถิ่นในเขตจังหวัด ๓ การพัฒนาด้านการจัดระเบียบชุมชน สังคมและการรักษาความสงบเรียบร้อย...

๓. ยุทธศาสตร์ด้านการพัฒนาด้านการจัดระเบียบชุมชน/สังคม และการรักษาความสงบเรียบร้อย

๓.๒ แผนงานสร้างความเข้มแข็งของชุมชน

ที่	โครงการ	วัตถุประสงค์	เป้าหมาย (ผลผลิตของ โครงการ)	งบประมาณและที่มา					ตัวชี้วัด (KPI)	ผลที่คาดว่าจะได้รับ	หน่วยงาน รับผิดชอบ หลัก
				๒๕๖๖ (บาท)	๒๕๖๗ (บาท)	๒๕๖๘ (บาท)	๒๕๖๙ (บาท)	๒๕๗๐ (บาท)			
๑	โครงการสนับสนุนศูนย์ อปพร.	เพื่อตั้งจุดตรวจลด อุบัติเหตุ	ตั้งจุดตรวจ ๒ จุด	๓๐๐,๐๐๐	๓๐๐,๐๐๐	๓๐๐,๐๐๐	๓๐๐,๐๐๐	๓๐๐,๐๐๐	อัตราการเกิด อุบัติเหตุเป็น ๐	ประชาชนมีความ ปลอดภัยในชีวิตและ ทรัพย์สิน	สำนักปลัด
๒	โครงการจัดฝึกอบรม สมาชิก อปพร./ อาสาสมัครกู้ชีพ	เพื่อจัดฝึกอบรม เพิ่มเติมจำนวน สมาชิก อปพร. และ ฝึกทบทวนสมาชิก อปพร.	จัดฝึกอบรม อปพร. และฝึก ทบทวนสมาชิก อปพร. อย่างน้อย ปีละ ๑ ครั้ง	๒๐๐,๐๐๐	๒๐๐,๐๐๐	๒๐๐,๐๐๐	๒๐๐,๐๐๐	๒๐๐,๐๐๐	อปพร.สามารถ ปฏิบัติงานอย่าง เข้มแข็ง ร้อยละ ๘๐	อปพร.มีทักษะการปฏิบัติ งานอย่างมีประสิทธิภาพ	สำนักปลัด
๓	โครงการพัฒนาการ บริหารจัดการหน่วยกู้ชีพ ตำบล	เพื่อช่วยเหลือ ประชาชนในกรณี ฉุกเฉิน	หน่วยกู้ชีพตำบล โสกก่าม	๑๐๐,๐๐๐	๑๐๐,๐๐๐	๑๐๐,๐๐๐	๑๐๐,๐๐๐	๑๐๐,๐๐๐	ประชาชนได้รับการ ช่วยเหลือ ร้อยละ ๑๐๐	ประชาชนได้รับการ บริการในกรณีฉุกเฉิน	สำนักปลัด
๔	โครงการแก้ไขปัญหาความ เดือดร้อนเนื่องจากปัญหา ภัยแล้ง อัคคีภัย วาตภัย ฯลฯ	เพื่อให้รู้วิธีป้องกัน และบรรเทาสาธารณภัย ภัยอย่างถูกวิธี	อาสาสมัครใน ตำบลโสกก่าม	๕๐๐,๐๐๐	๕๐๐,๐๐๐	๕๐๐,๐๐๐	๕๐๐,๐๐๐	๕๐๐,๐๐๐	ประชาชนได้รับการ ช่วยเหลือ ร้อยละ ๑๐๐	อาสาสมัครรู้วิธีป้องกัน และบรรเทาสาธารณภัย ต่าง ๆ อย่างถูกวิธี	สำนักปลัด

รายละเอียดโครงการพัฒนา
แผนพัฒนาท้องถิ่น (พ.ศ.๒๕๖๖-๒๕๗๐)
องค์การบริหารส่วนตำบลโสกก่าม อำเภอเซกา จังหวัดบึงกาฬ

ที่	โครงการ	วัตถุประสงค์	เป้าหมาย (ผลผลิตของ โครงการ)	งบประมาณและที่มา					ตัวชี้วัด (KPI)	ผลที่คาดว่าจะได้รับ	หน่วยงาน รับผิดชอบ หลัก
				๒๕๖๖ (บาท)	๒๕๖๗ (บาท)	๒๕๖๘ (บาท)	๒๕๖๙ (บาท)	๒๕๗๐ (บาท)			
๕	โครงการอบรมรณรงค์ต่อต้านป้องกันอาชญากรรมยาเสพติดและฟื้นฟูผู้ติดยาเสพติด	เพื่อเป็นการป้องกันการแพร่ระบาดของยาเสพติดภายในตำบล	กลุ่มผู้เสพยาเสพติด	๕๐,๐๐๐	๕๐,๐๐๐	๕๐,๐๐๐	๕๐,๐๐๐	๕๐,๐๐๐	กลุ่มผู้เสพยาเสพติดมีจำนวนลดลง	เป็นการป้องกันปัญหาเสพติดภายในตำบล	สำนักปลัด
๖	โครงการชุดปฏิบัติการจิตอาสาภัยพิบัติประจำองค์กรปกครองส่วนท้องถิ่น	เพื่อฝึกอบรมให้ความรู้ในการปฏิบัติหน้าที่ให้ความช่วยเหลือประชาชนเมื่อเกิดภัยพิบัติต่างๆ	จิตอาสาทุกคน	๑๐๐,๐๐๐	๑๐๐,๐๐๐	๑๐๐,๐๐๐	๑๐๐,๐๐๐	๑๐๐,๐๐๐	จิตอาสามีความรู้เพิ่มขึ้น ร้อยละ ๘๐	เพื่อฝึกอบรมให้ความรู้ในการปฏิบัติหน้าที่ให้ความช่วยเหลือประชาชนเมื่อเกิดภัยพิบัติต่างๆ	สำนักปลัด
๗	โครงการทบทวนชุดปฏิบัติการจิตอาสาภัยพิบัติประจำองค์กรปกครองส่วนท้องถิ่น	เพื่อฝึกอบรมให้ความรู้ในการปฏิบัติหน้าที่ให้ความช่วยเหลือประชาชนเมื่อเกิดภัยพิบัติต่างๆ	จิตอาสาทุกคน	๕๐,๐๐๐	๕๐,๐๐๐	๕๐,๐๐๐	๕๐,๐๐๐	๕๐,๐๐๐	จิตอาสามีความรู้เพิ่มขึ้น ร้อยละ ๘๐	เพื่อฝึกอบรมให้ความรู้ในการปฏิบัติหน้าที่ให้ความช่วยเหลือประชาชนเมื่อเกิดภัยพิบัติต่างๆ	สำนักปลัด
รวม ๗ โครงการ				๑,๓๐๐,๐๐๐	๑,๓๐๐,๐๐๐	๑,๓๐๐,๐๐๐	๑,๓๐๐,๐๐๐	๑,๓๐๐,๐๐๐			

รายละเอียดโครงการพัฒนา
แผนพัฒนาท้องถิ่น (พ.ศ.๒๕๖๖-๒๕๗๐)
องค์การบริหารส่วนตำบลโสกก่าม อำเภอเซกา จังหวัดบึงกาฬ

ยุทธศาสตร์การพัฒนาจังหวัดที่ ๑ การส่งเสริมการพัฒนาการผลิตสินค้าการเกษตรเพื่อเพิ่มมูลค่า
ยุทธศาสตร์การพัฒนาองค์กรปกครองส่วนท้องถิ่นในเขตจังหวัด ๒ การพัฒนาด้านการเกษตรและการพัฒนาคุณภาพชีวิต
๔. ยุทธศาสตร์ด้านการวางแผน การส่งเสริมการลงทุน พาณิชยกรรม การท่องเที่ยวกีฬาและนันทนาการ
๔.๑ แผนงานบริหารงานทั่วไป

ที่	โครงการ	วัตถุประสงค์	เป้าหมาย (ผลผลิตของ โครงการ)	งบประมาณและที่มา					ตัวชี้วัด (KPI)	ผลที่คาดว่าจะได้รับ	หน่วยงาน รับผิดชอบ หลัก
				๒๕๖๖ (บาท)	๒๕๖๗ (บาท)	๒๕๖๘ (บาท)	๒๕๖๙ (บาท)	๒๕๗๐ (บาท)			
๑	โครงการฝึกอบรมด้าน การท่องเที่ยว	เพื่อให้ประชาชนมี ความรู้เกี่ยวกับการ ท่องเที่ยว	ประชาชนที่มีความ สนใจ (หมู่ ๑-๑๒)	๑๐๐,๐๐๐	๑๐๐,๐๐๐	๑๐๐,๐๐๐	๑๐๐,๐๐๐	๑๐๐,๐๐๐	ประชาชนเข้าร่วม อบรม ร้อยละ ๖๐	ประชาชนมีความรู้และ สามารถนำมาใช้ประโยชน์ ได้	สำนักปลัด
๒	โครงการปรับปรุงแหล่ง ท่องเที่ยวบริเวณน้ำตก ถ้ำพระ หมู่ ๙	เพื่อส่งเสริมการ ท่องเที่ยวเชิง อนุรักษ์บริเวณ น้ำตกถ้ำพระ	หมู่ ๙	๑๐๐,๐๐๐	๑๐๐,๐๐๐	๑๐๐,๐๐๐	๑๐๐,๐๐๐	๑๐๐,๐๐๐	จำนวนนักท่องเที่ยว เพิ่มขึ้น ร้อยละ ๒๐	ประชาชนมีรายได้เพิ่มขึ้น	สำนักปลัด
๓	โครงการจัดซื้อถังขยะ บริเวณแหล่งท่องเที่ยว	เพื่อรองรับขยะ บริเวณแหล่ง ท่องเที่ยว	สถานที่ท่องเที่ยว น้ำตกถ้ำพระ หมู่ ๙	๕๐,๐๐๐	๕๐,๐๐๐	๕๐,๐๐๐	๕๐,๐๐๐	๕๐,๐๐๐	บริเวณแหล่งท่อง เที่ยว สะอาดขึ้น ร้อยละ ๕๐	บริเวณแหล่งท่องเที่ยวมี ความเป็นระเบียบและ สะอาด	สำนักปลัด
๔	โครงการอบรมหมู่บ้าน ท่องเที่ยว เชิงอนุรักษ์	เพื่อให้ประชาชนมี ส่วนร่วมในการ อนุรักษ์ทรัพยากร ธรรมชาติในชุมชน ให้คงอยู่อย่างยั่งยืน	อบรมให้ความรู้ เกี่ยวกับการอนุรักษ์ สิ่งแวดล้อม บ้านถ้ำพระหมู่ ๙	๕๐,๐๐๐	๕๐,๐๐๐	๕๐,๐๐๐	๕๐,๐๐๐	๕๐,๐๐๐	ประชาชนเข้าร่วม อบรม ร้อยละ ๘๐	ประชาชนมีส่วนร่วมใน การอนุรักษ์ ทรัพยากรธรรมชาติใน ชุมชน	สำนักปลัด
๕	โครงการส่งเสริมการ ท่องเที่ยว น้ำตกถ้ำพระ	เพื่อเป็นการ ส่งเสริม/ ประชาสัมพันธ์ แหล่งท่องเที่ยว	น้ำตกถ้ำพระ	๑๐๐,๐๐๐	๑๐๐,๐๐๐	๑๐๐,๐๐๐	๑๐๐,๐๐๐	๑๐๐,๐๐๐	จำนวนนักท่องเที่ยว เพิ่มขึ้น ร้อยละ ๒๐	น้ำตกถ้ำพระเป็นแหล่ง ท่องเที่ยวที่มีคนรู้จักเพิ่ม มากขึ้น	สำนักปลัด

รายละเอียดโครงการพัฒนา
แผนพัฒนาท้องถิ่น (พ.ศ.๒๕๖๖-๒๕๗๐)
องค์การบริหารส่วนตำบลโสกก่าม อำเภอเซกา จังหวัดบึงกาฬ

ที่	โครงการ	วัตถุประสงค์	เป้าหมาย (ผลผลิตของ โครงการ)	งบประมาณและที่มา					ตัวชี้วัด (KPI)	ผลที่คาดว่าจะได้รับ	หน่วยงาน รับผิดชอบ หลัก
				๒๕๖๖ (บาท)	๒๕๖๗ (บาท)	๒๕๖๘ (บาท)	๒๕๖๙ (บาท)	๒๕๗๐ (บาท)			
๖	โครงการจัดหาตลาด เพื่อซื้อขายสินค้าทาง การเกษตร	เพื่อเป็นแหล่งซื้อ ขายสินค้าทาง การเกษตรและ แก้ไขปัญหาจาก พ่อค้าคนกลาง	๑ แห่ง	๕๐,๐๐๐	๕๐,๐๐๐	๕๐,๐๐๐	๕๐,๐๐๐	๕๐,๐๐๐	มีตลาดรองรับ ผลผลิตทางการ เกษตร	ผลผลิตทางการ เกษตรได้ ราคาตามมาตรฐาน	สำนักปลัด
๗	โครงการก่อสร้างตลาด สดกลางภายในตำบล	เพื่อให้ประชาชนใน ตำบลมีตลาดที่ได้ มาตรฐานและ สะดวก และสะอาด	ก่อสร้างตลาดสด ชุมชน ๑ แห่ง	๑๐๐,๐๐๐	๑๐๐,๐๐๐	๑๐๐,๐๐๐	๑๐๐,๐๐๐	๑๐๐,๐๐๐	จำนวนประชาชน ที่มาใช้ประโยชน์ ร้อยละ ๘๐	ประชาชนในตำบลมีตลาด ที่ได้มาตรฐานสะดวก และ สะอาด	สำนักปลัด
๘	โครงการก่อสร้างตลาด กลางยางพาราตำบล โสกก่าม	เพื่อใช้เป็นสถานที่ ซื้อ ขายยางพารา ของตำบลโสกก่าม	ก่อสร้างตลาดกลาง ยางพาราในตำบล โสกก่าม จำนวน ๑ แห่ง	๑๐๐,๐๐๐	๑๐๐,๐๐๐	๑๐๐,๐๐๐	๑๐๐,๐๐๐	๑๐๐,๐๐๐	จำนวนประชาชน ที่มาใช้ประโยชน์ ร้อยละ ๘๐	ประชาชนมีสถานที่ซื้อ ขายยางพาราของตำบล โสกก่าม	สำนักปลัด
๙	โครงการก่อสร้างตลาด สดชุมชนบ้านเจริญสุข หมู่ ๑๒	เพื่อเป็นแหล่งซื้อ ขายสินค้าอุปโภค บริโภคในชุมชน	ก่อสร้างตลาด หมู่ ๑๒	๑๐๐,๐๐๐	๑๐๐,๐๐๐	๑๐๐,๐๐๐	๑๐๐,๐๐๐	๑๐๐,๐๐๐	จำนวนประชาชน ที่มาใช้ประโยชน์ ร้อยละ ๘๐	ชุมชนมีตลาดที่ได้ มาตรฐาน สะดวก และ สะอาด	สำนักปลัด
๑๐	โครงการสนับสนุน/ ส่งเสริมเศรษฐกิจชุมชน ในตำบล	เพื่อสนับสนุน/ ส่งเสริมแหล่ง เงินทุนให้กลุ่มต่างๆ ในชุมชน	ประชาชนทั้ง ๑๒ หมู่บ้าน	๑,๒๐๐,๐๐๐	๑,๒๐๐,๐๐๐	๑,๒๐๐,๐๐๐	๑,๒๐๐,๐๐๐	๑,๒๐๐,๐๐๐	ร้อยละของความ สำเร็จในการ บริหารจัดการของ กลุ่มต่างๆในชุมชน ร้อยละ ๖๐	ชุมชนมีแหล่งเงินทุน สำรองในการประกอบ อาชีพและมีความเป็นอยู่ที่ ดีขึ้น	สำนักปลัด

รายละเอียดโครงการพัฒนา
แผนพัฒนาท้องถิ่น (พ.ศ.๒๕๖๖-๒๕๗๐)
องค์การบริหารส่วนตำบลโสกก่าม อำเภอลำทะเมนชัย จังหวัดบุรีรัมย์

ที่	โครงการ	วัตถุประสงค์	เป้าหมาย (ผลผลิตของ โครงการ)	งบประมาณและที่มา					ตัวชี้วัด (KPI)	ผลที่คาดว่าจะได้รับ	หน่วยงาน รับผิดชอบ หลัก
				๒๕๖๖ (บาท)	๒๕๖๗ (บาท)	๒๕๖๘ (บาท)	๒๕๖๙ (บาท)	๒๕๗๐ (บาท)			
๑๑	โครงการก่อสร้างตลาด สดชุมชน	เพื่อเป็นแหล่งซื้อ ขายสินค้าอุปโภค บริโภคในชุมชน	ก่อสร้างตลาด หมู่ ๖	๑๐๐,๐๐๐	๑๐๐,๐๐๐	๑๐๐,๐๐๐	๑๐๐,๐๐๐	๑๐๐,๐๐๐	จำนวนประชาชน ที่มาใช้ประโยชน์ ร้อยละ ๘๐	ชุมชนมีตลาดที่ได้ มาตรฐาน สะดวก และ สะอาด	สำนักปลัด
รวม ๑๑ โครงการ				๒,๐๕๐,๐๐๐	๒,๐๕๐,๐๐๐	๒,๐๕๐,๐๐๐	๒,๐๕๐,๐๐๐	๒,๐๕๐,๐๐๐			

รายละเอียดโครงการพัฒนา
แผนพัฒนาท้องถิ่น (พ.ศ.๒๕๖๖-๒๕๗๐)
องค์การบริหารส่วนตำบลโสกก่าม อำเภอกงหรา จังหวัดบึงกาฬ

ยุทธศาสตร์ที่ 5 ส่งเสริมด้านการศึกษา อนุรักษ์ศิลปวัฒนธรรม ภูมิปัญญาท้องถิ่นและทรัพยากรธรรมชาติและสิ่งแวดล้อม อย่างสมดุลยั่งยืน

ยุทธศาสตร์ที่ ๕ ด้านการบริหารจัดการและอนุรักษ์ทรัพยากรธรรมชาติและสิ่งแวดล้อม....

๕. ยุทธศาสตร์ด้านการพัฒนาการบริหารจัดการและอนุรักษ์ทรัพยากรธรรมชาติและสิ่งแวดล้อม

๕.๑ แผนงานการเกษตร

ที่	โครงการ	วัตถุประสงค์	เป้าหมาย (ผลผลิตของ โครงการ)	งบประมาณและที่มา					ตัวชี้วัด (KPI)	ผลที่คาดว่าจะได้รับ	หน่วยงาน รับผิดชอบ หลัก
				๒๕๖๖ (บาท)	๒๕๖๗ (บาท)	๒๕๖๘ (บาท)	๒๕๖๙ (บาท)	๒๕๗๐ (บาท)			
๑	โครงการสร้างสวน สาธารณะประจำตำบล	เพื่อให้ประชาชนมี สถานที่พักผ่อน/ ออกกำลังกาย	พื้นที่ตำบลโสกก่าม	๒๐๐,๐๐๐	๒๐๐,๐๐๐	๒๐๐,๐๐๐	๒๐๐,๐๐๐	๒๐๐,๐๐๐	ประชาชนมีสถานที่ พักผ่อน/ออกกำลังกาย	ประชาชนมีสถานที่ พักผ่อน/ออกกำลังกาย	สำนักปลัด
๒	โครงการอนุรักษ์ดินและ น้ำ	เพื่อเป็นการอนุรักษ์ ทรัพยากรดินและ น้ำให้คงอยู่และมี ความสมบูรณ์	พื้นที่ตำบลโสกก่าม	๑๐๐,๐๐๐	๑๐๐,๐๐๐	๑๐๐,๐๐๐	๑๐๐,๐๐๐	๑๐๐,๐๐๐	ความอุดมสมบูรณ์ ของทรัพยากรดิน และน้ำ	ประชาชนได้มีส่วนร่วมใน การอนุรักษ์ดินและน้ำให้ คงอยู่และมีความสมบูรณ์	สำนักปลัด
๓	โครงการจัดงานวันพื้นที่ ชุ่มน้ำบึงโขงหลง	เพื่อจัดกิจกรรมการ อนุรักษ์ ทรัพยากรธรรมชาติ ให้คงอยู่อย่างสมดุล	บ้านโสกก่าม/ เจริญสุข หนองปลาตุก/ นาตาไ้	๕๐,๐๐๐	๕๐,๐๐๐	๕๐,๐๐๐	๕๐,๐๐๐	๕๐,๐๐๐	ประชาชนทั้ง ๔ หมู่บ้านเข้าร่วม กิจกรรม ร้อยละ ๘๐	ทรัพยากรธรรมชาติมี ความสมดุลโดยประชาชน มีส่วนร่วมในการอนุรักษ์	สำนักปลัด
๔	โครงการสร้าง อาสาสมัครดูแลป่า ชุมชน (ของหมู่บ้าน)	เพื่อเป็นการเพิ่ม พื้นที่สีเขียวและเพิ่ม ความร่มรื่นในชุมชน	๑๒ หมู่บ้าน	๑๒๐,๐๐๐	๑๒๐,๐๐๐	๑๒๐,๐๐๐	๑๒๐,๐๐๐	๑๒๐,๐๐๐	ชุมชนมีพื้นที่สีเขียว เพิ่มขึ้น	ประชาชนมีส่วนร่วมใน การดูแลป่าในชุมชน	สำนักปลัด
๕	โครงการรักษา รักรักษา รักแผ่นดิน	เพื่อฟื้นฟูและรักษา พื้นที่ป่าที่เหลืออยู่ ให้มีความสมบูรณ์ และยั่งยืน	พื้นที่สาธารณะใน ตำบลโสกก่าม	๑๐๐,๐๐๐	๑๐๐,๐๐๐	๑๐๐,๐๐๐	๑๐๐,๐๐๐	๑๐๐,๐๐๐	ป่าสาธารณะมีต้นไม้ เพิ่มขึ้น	พื้นที่ป่าที่เหลืออยู่ให้มี ความได้รับการดูแลรักษา ให้มีความสมบูรณ์และ ยั่งยืน	สำนักปลัด

รายละเอียดโครงการพัฒนา
แผนพัฒนาท้องถิ่น (พ.ศ.๒๕๖๖-๒๕๗๐)
องค์การบริหารส่วนตำบลโสกก่าม อำเภอกงหรา จังหวัดบึงกาฬ

ที่	โครงการ	วัตถุประสงค์	เป้าหมาย (ผลผลิตของ โครงการ)	งบประมาณและที่มา					ตัวชี้วัด (KPI)	ผลที่คาดว่าจะได้รับ	หน่วยงาน รับผิดชอบ หลัก
				๒๕๖๖ (บาท)	๒๕๖๗ (บาท)	๒๕๖๘ (บาท)	๒๕๖๙ (บาท)	๒๕๗๐ (บาท)			
๖	โครงการจัดทำสวนสาธารณะบริเวณสระน้ำศาลาผู้สูงอายุ หมู่ ๗	เพื่อให้เกิดความสวยงามและเป็นที่พักผ่อนหย่อนใจของประชาชนในตำบลโสกก่าม	บริเวณสระน้ำศาลาผู้สูงอายุ หมู่ ๗	๒๐๐,๐๐๐	๒๐๐,๐๐๐	๒๐๐,๐๐๐	๒๐๐,๐๐๐	๒๐๐,๐๐๐	ประชาชนมีสถานที่พักผ่อน / ออกกำลังกาย	เกิดความสวยงามและเป็นที่พักผ่อนหย่อนใจของประชาชนในตำบล	สำนักปลัด
๗	โครงการอนุรักษ์และฟื้นฟูพื้นที่ชุ่มน้ำบึงโขงหลง	เพื่อสร้างจิตสำนึกให้ประชาชนในการอนุรักษ์และฟื้นฟูพื้นที่ชุ่มน้ำ	ประชาชนในเขตตำบลโสกก่าม	๑๐๐,๐๐๐	๑๐๐,๐๐๐	๑๐๐,๐๐๐	๑๐๐,๐๐๐	๑๐๐,๐๐๐	ประชาชนเข้าร่วมกิจกรรม ร้อยละ ๖๐	ประชาชนมีจิตสำนึกในการอนุรักษ์และฟื้นฟูพื้นที่ชุ่มน้ำบึงโขงหลง	สำนักปลัด
๘	โครงการปลูกป่าชุมชน หมู่ ๓	เพื่อเพิ่มพื้นที่สีเขียวให้กับชุมชน	ปลูกป่าในพื้นที่ หมู่ ๓ และ หมู่ ๙	๓๐,๐๐๐	๓๐,๐๐๐	๓๐,๐๐๐	๓๐,๐๐๐	๓๐,๐๐๐	ประชาชนเข้าร่วมกิจกรรม ร้อยละ ๖๐	ชุมชนมีพื้นที่สีเขียวและรั้วรื่นเพิ่มมากขึ้น	สำนักปลัด
๙	โครงการอนุรักษ์สิ่งแวดล้อมในชุมชน (แหล่งน้ำ/ป่าไม้/ดิน)	เพื่อส่งเสริมให้ประชาชนมีจิตสำนึกมีความรักและหวงแหนสิ่งแวดล้อมในชุมชน	๑๒ หมู่บ้าน	๓๐,๐๐๐	๓๐๐,๐๐๐	๓๐๐,๐๐๐	๓๐๐,๐๐๐	๓๐๐,๐๐๐	ประชาชนเข้าร่วมกิจกรรม ร้อยละ ๖๐	ประชาชนมีจิตสำนึกมีความรักและหวงแหนสิ่งแวดล้อมในชุมชน	สำนักปลัด
๑๐	โครงการปรับปรุงภูมิทัศน์ฝายน้ำล้น บ้านบ่อพนา หมู่ ๕	เพื่อใช้เป็นพื้นที่ในการจัดงานประเพณีต่างๆของชุมชน	หมู่ ๕	๑๐๐,๐๐๐	๑๐๐,๐๐๐	๑๐๐,๐๐๐	๑๐๐,๐๐๐	๑๐๐,๐๐๐	ชุมชนมีพื้นที่ในการจัดกิจกรรมต่างๆ	ชุมชนมีพื้นที่ที่ในการจัดกิจกรรม/ประเพณีต่างๆ	สำนักปลัด
๑๑	โครงการปรับปรุงที่สาธารณะประโยชน์ในเขตตำบล	เพื่อฟื้นฟูสภาพธรรมชาติให้มีความอุดมสมบูรณ์มาก	ปลูกต้นไม้ในที่สาธารณะประโยชน์ในตำบลโสกก่าม	๑,๒๐๐,๐๐๐	๑,๒๐๐,๐๐๐	๑,๒๐๐,๐๐๐	๑,๒๐๐,๐๐๐	๑,๒๐๐,๐๐๐	ที่สาธารณะประโยชน์มีความอุดมสมบูรณ์	ฟื้นฟูสภาพธรรมชาติให้มีความอุดมสมบูรณ์มากยิ่งขึ้น	สำนักปลัด

รายละเอียดโครงการพัฒนา
แผนพัฒนาท้องถิ่น (พ.ศ.๒๕๖๖-๒๕๗๐)
องค์การบริหารส่วนตำบลโสกก่าม อำเภอเซกา จังหวัดบึงกาฬ

ที่	โครงการ	ยังขึ้น วัตถุประสงค์	เป้าหมาย (ผลผลิตของ โครงการ)	งบประมาณและที่มา					มากขึ้น ตัวชี้วัด (KPI)	ผลที่คาดว่าจะได้รับ	หน่วยงาน รับผิดชอบ หลัก
				๒๕๖๖	๒๕๖๗	๒๕๖๘	๒๕๖๙	๒๕๗๐			
				(บาท)	(บาท)	(บาท)	(บาท)	(บาท)			
๑๒	โครงการปรับปรุงภูมิทัศน์บริเวณสำนักงาน อบต.	เพื่อให้เกิดความสวยงาม และร่มรื่น	ปลูกต้นไม้/ตกแต่งบริเวณด้านหน้าอาคาร	๑๐๐,๐๐๐	๑๐๐,๐๐๐	๑๐๐,๐๐๐	๑๐๐,๐๐๐	๑๐๐,๐๐๐	สำนักงานมีความร่มรื่นมากขึ้น	สำนักงานมีความสวยงามและร่มรื่น	สำนักปลัด
๑๓	โครงการก่อสร้างที่พักขยะชั่วคราว	เพื่อเป็นสถานที่พักขยะชั่วคราว	๑ แห่ง	๑๐๐,๐๐๐	๑๐๐,๐๐๐	๑๐๐,๐๐๐	๑๐๐,๐๐๐	๑๐๐,๐๐๐	ชุมชนมีสถานที่พักขยะชั่วคราว	ชุมชนมีความสะอาดเพิ่มขึ้น	สำนักปลัด
๑๔	โครงการรณรงค์การลดใช้สารเคมีในการเกษตร	เพื่อรณรงค์ให้ประชาชนได้ทราบถึงผลกระทบของการใช้สารเคมี	๑๒ หมู่บ้าน	๑๒๐,๐๐๐	๑๒๐,๐๐๐	๑๒๐,๐๐๐	๑๒๐,๐๐๐	๑๒๐,๐๐๐	เกษตรกรใช้สารเคมีลดลง	ประชาชนใช้สารเคมีลดลง	สำนักปลัด
๑๕	โครงการปรับปรุงภูมิทัศน์บริเวณท่าจอดเรือบ้านถ้ำพระ หมู่ ๙	เพื่อให้เกิดความสวยงาม และร่มรื่น	บริเวณท่าจอดเรือบ้านถ้ำพระ หมู่ ๙	๖๐,๐๐๐	๖๐,๐๐๐	๖๐,๐๐๐	๖๐,๐๐๐	๖๐,๐๐๐	บริเวณท่าจอดเรือมีความสวยงาม ร่มรื่น	บริเวณท่าจอดเรือมีความสวยงาม และร่มรื่น	สำนักปลัด
๑๖	โครงการปรับปรุงภูมิทัศน์รอบศาลาประชาคมหมู่บ้าน ในเขตตำบล	เพื่อให้เกิดความสวยงามและสะอาดในการประกอบกิจกรรมต่างๆ ของหมู่บ้าน	ปลูกต้นไม้ ๑๒ หมู่บ้าน	๓๖๐,๐๐๐	๓๖๐,๐๐๐	๓๖๐,๐๐๐	๓๖๐,๐๐๐	๓๖๐,๐๐๐	ศาลาประชาคมมีความสวยงามและสะอาด	ชุมชนมีสถานที่ประกอบกิจกรรมต่างๆที่สะอาดและสวยงาม	สำนักปลัด
๑๗	โครงการสร้างปอดตำบล	เพื่อให้ประชาชนมีสถานที่ออกกำลังกายและพักผ่อน	ในเขตตำบลโสกก่าม	๑๐๐,๐๐๐	๑๐๐,๐๐๐	๑๐๐,๐๐๐	๑๐๐,๐๐๐	๑๐๐,๐๐๐	ประชาชนมีสถานที่พักผ่อน/ออกกำลังกาย	ประชาชนมีสถานที่พักผ่อน/ ออกกำลังกาย	สำนักปลัด

รายละเอียดโครงการพัฒนา
แผนพัฒนาท้องถิ่น (พ.ศ.๒๕๖๖-๒๕๗๐)
องค์การบริหารส่วนตำบลโสกก่าม อำเภอกะพ้อ จังหวัดบึงกาฬ

ที่	โครงการ	วัตถุประสงค์	เป้าหมาย (ผลผลิตของ โครงการ)	งบประมาณและที่มา					ตัวชี้วัด (KPI)	ผลที่คาดว่าจะได้รับ	หน่วยงาน รับผิดชอบ หลัก
				๒๕๖๖ (บาท)	๒๕๖๗ (บาท)	๒๕๖๘ (บาท)	๒๕๖๙ (บาท)	๒๕๗๐ (บาท)			
๑๘	โครงการธนาคารขยะ	เพื่อเป็นการ ช่วยเหลือกันของ คนในชุมชน	๑๒ หมู่บ้าน	๑๐๐,๐๐๐	๑๐๐,๐๐๐	๑๐๐,๐๐๐	๑๐๐,๐๐๐	๑๐๐,๐๐๐	จำนวนครัวเรือนที่ เข้าร่วมกิจกรรม ร้อยละ ๙๐	ประชาชนมีส่วนร่วมใน การจัดสวัสดิการซึ่งมีการ คุ้มครองสมาชิกใน ครัวเรือน	สำนักปลัด
๑๙	โครงการซื้อถังขยะแบบ เผาขยะได้ประจำ หมู่บ้าน	เพื่อเป็นการส่งเสริม การรักษาความ สะอาดในชุมชน	๑๒ หมู่บ้าน	๑๒๐,๐๐๐	๑๒๐,๐๐๐	๑๒๐,๐๐๐	๑๒๐,๐๐๐	๑๒๐,๐๐๐	ชุมชนสะอาด/ปลอด ขยะ	ประชาชนมีส่วนร่วมใน การรักษาความสะอาดใน ชุมชน	สำนักปลัด
๒๐	โครงการก่อสร้าง/จัดซื้อ เตาเผาขยะ	เพื่อส่งเสริมการ กำจัดขยะใน ครัวเรือน	๑๒ หมู่บ้าน	๓๖๐,๐๐๐	๓๖๐,๐๐๐	๓๖๐,๐๐๐	๓๖๐,๐๐๐	๓๖๐,๐๐๐	ชุมชนสะอาด/ปลอด ขยะ	ประชาชนมีส่วนร่วมใน การรักษาความสะอาดใน ชุมชน	สำนักปลัด
๒๑	โครงการซื้อเครื่องจักร แปรรูปขยะ	เพื่อใช้ในการแปร รูปขยะมูลฝอยใน ชุมชน	๑ แห่ง	๑๐๐,๐๐๐	๑๐๐,๐๐๐	๑๐๐,๐๐๐	๑๐๐,๐๐๐	๑๐๐,๐๐๐	ชุมชนสะอาด/ปลอด ขยะ	ประชาชนมีส่วนร่วมใน การรักษาความสะอาดใน ชุมชน	สำนักปลัด
๒๒	โครงการสร้างจิตสำนึก ในการลดใช้พลังงาน	เพื่อให้ประชาชนมี เข้าใจในเรื่องการ อนุรักษ์และ ประหยัดพลังงาน	อบรมให้ความรู้ ประชาชนในพื้นที่	๓๐,๐๐๐	๓๐,๐๐๐	๓๐,๐๐๐	๓๐,๐๐๐	๓๐,๐๐๐	ทุกครัวเรือนมีมีการ ใช้พลังงานลดลง	ประชาชนมีเข้าใจในเรื่อง การอนุรักษ์และประหยัด พลังงาน	สำนักปลัด
๒๓	โครงการผลิตเชื้อราไตร โคเดอร์มา	เพื่อให้เกษตรกร สามารถผลิตและ ขยายเชื้อราไตรโค	จัดอบรมให้กับ เกษตรกร จำนวน ๑๒	๕๐,๐๐๐	๕๐,๐๐๐	๕๐,๐๐๐	๕๐,๐๐๐	๕๐,๐๐๐	จำนวนเกษตรกรที่ สามารถนำมาใช้ ประโยชน์ได้	เกษตรกรสามารถผลิต และขยายเชื้อราไตรโค เดอร์มาและนำมาใช้	สำนักปลัด

รายละเอียดโครงการพัฒนา
แผนพัฒนาท้องถิ่น (พ.ศ.๒๕๖๖-๒๕๗๐)
องค์การบริหารส่วนตำบลโสกก่าม อำเภอกะพ้อ จังหวัดบึงกาฬ

ที่	โครงการ	วัตถุประสงค์	เป้าหมาย (ผลผลิตของ โครงการ)	งบประมาณและที่มา					ตัวชี้วัด (KPI)	ผลที่คาดว่าจะได้รับ	หน่วยงาน รับผิดชอบ หลัก
				๒๕๖๖ (บาท)	๒๕๖๗ (บาท)	๒๕๖๘ (บาท)	๒๕๖๙ (บาท)	๒๕๗๐ (บาท)			
๒๔	โครงการเตาเผาถ่าน ๒๐๐ ลิตร แบบตั้ง	เพื่อส่งเสริมให้ ประชาชนประหยัด พลังงาน	ทุกครัวเรือน	๑๐๐,๐๐๐	๑๐๐,๐๐๐	๑๐๐,๐๐๐	๑๐๐,๐๐๐	๑๐๐,๐๐๐	ทุกครัวเรือนมี ค่าใช้จ่ายลดลง	ประชาชนมีค่าใช้จ่ายใน ครัวเรือนลดลง	สำนักปลัด
๒๕	โครงการเตาอั้งโล่ (เตาประหยัดพลังงาน)	เพื่อส่งเสริมให้ ประชาชนประหยัด พลังงาน	ทุกครัวเรือน	๑๐๐,๐๐๐	๑๐๐,๐๐๐	๑๐๐,๐๐๐	๑๐๐,๐๐๐	๑๐๐,๐๐๐	ทุกครัวเรือนมี ค่าใช้จ่ายลดลง	ประชาชนประหยัด พลังงาน	๑๐๐,๐๐๐
๒๖	โครงการจักรยานสูบน้ำ	เพื่อส่งเสริมให้ ประชาชนออกกำลังกาย และลดค่าใช้จ่าย ในครัวเรือน	ประชาชนในพื้นที่	๕๐,๐๐๐	๕๐,๐๐๐	๕๐,๐๐๐	๕๐,๐๐๐	๕๐,๐๐๐	ทุกครัวเรือนมี ค่าใช้จ่ายลดลง	ประชาชนได้ออกกำลัง กายและเป็นการลด ค่าใช้จ่ายในครัวเรือน	๕๐,๐๐๐
๒๗	โครงการส่งเสริมการใช้ หลอดไฟฟ้าประหยัด พลังงาน (LED)	เพื่อส่งเสริมให้ ประชาชนประหยัด พลังงานและลดค่า ใช้จ่ายในครัวเรือน	ประชาชนในพื้นที่	๑๐๐,๐๐๐	๑๐๐,๐๐๐	๑๐๐,๐๐๐	๑๐๐,๐๐๐	๑๐๐,๐๐๐	ทุกครัวเรือนมี ค่าใช้จ่ายลดลง	ประชาชนใช้พลังงานและ ค่าใช้จ่ายในครัวเรือน ลดลง	สำนักปลัด
๒๘	โครงการปลูกผักสวน ครัวรั้วกินได้	เพื่อส่งเสริมให้ ประชาชนปลูก พืชผักในครัวเรือน	ทุกครัวเรือน	๓๐,๐๐๐	๓๐,๐๐๐	๓๐,๐๐๐	๓๐,๐๐๐	๓๐,๐๐๐	ทุกครัวเรือนมี ค่าใช้จ่ายลดลง	ประชาชนมีสุขภาพ แข็งแรง/ลดรายจ่ายเพิ่ม รายได้	สำนักปลัด
๒๙	โครงการส่งเสริมการใช้ พลังงานทดแทนอย่าง พอเพียง	เพื่อนำวัตถุดิบใน ชุมชนมาใช้ให้เกิด ประโยชน์สูงสุด	อบรมให้ความรู้ ประชาชนในพื้นที่	๓๐,๐๐๐	๓๐,๐๐๐	๓๐,๐๐๐	๓๐,๐๐๐	๓๐,๐๐๐	ทุกครัวเรือนมี ค่าใช้จ่ายลดลง	ประชาชนสามารถนำ วัตถุดิบในชุมชนมาใช้ให้ เกิดประโยชน์สูงสุด	สำนักปลัด
๓๐	โครงการอนุรักษ์	เพื่อส่งเสริมให้	พื้นที่ในเขตตำบล	๕๐,๐๐๐	๕๐,๐๐๐	๕๐,๐๐๐	๕๐,๐๐๐	๕๐,๐๐๐	ประชาชนเข้าร่วม	ประชาชนมีส่วนร่วมใน	สำนักปลัด

รายละเอียดโครงการพัฒนา
แผนพัฒนาท้องถิ่น (พ.ศ.๒๕๖๖-๒๕๗๐)
องค์การบริหารส่วนตำบลโสกก่าม อำเภอเซกา จังหวัดบึงกาฬ

พันธูกรรมพีช อันเนื่องมาจาก พระราชดำริ	ประชาชนมีส่วน ร่วมในการอนุรักษ์ พืชพรรณในชุมชน	โสกก่าม							โครงการ ร้อยละ ๘๐	การอนุรักษ์พืชพรรณใน ชุมชน	
--	--	---------	--	--	--	--	--	--	-------------------	-------------------------------	--

ที่	โครงการ	วัตถุประสงค์	เป้าหมาย (ผลผลิตของ โครงการ)	งบประมาณและที่มา					ตัวชี้วัด (KPI)	ผลที่คาดว่าจะได้รับ	หน่วยงาน รับผิดชอบ หลัก
				๒๕๖๖ (บาท)	๒๕๖๗ (บาท)	๒๕๖๘ (บาท)	๒๕๖๙ (บาท)	๒๕๗๐ (บาท)			
๓๑	โครงการส่งเสริมและ พัฒนาท่องเที่ยวเชิง วัฒนธรรมวิถีไทย จังหวัดบึงกาฬ(หมู่บ้าน ศิลปวัฒนธรรมเข้มแข็ง ในเขตตำบลโสกก่าม)	เพื่อเป็นการส่งเสริม และพัฒนาการ ท่องเที่ยวในชุมชน โดยเน้นการสร้าง อัตลักษณ์ ศิลปะ วัฒนธรรมในชุมชน	บ้านโนนสำราญ บ้านโนนสำราญใต้ บ้านถ้ำพระ	๕๐,๐๐๐	๕๐,๐๐๐	๕๐,๐๐๐	๕๐,๐๐๐	๕๐,๐๐๐	ประชาชนทั้ง ๓ หมู่บ้านเข้าร่วม โครงการร้อยละ ๘๐	ประชาชนมีส่วนร่วมใน การพัฒนาชุมชน เกิด ความสามัคคีในชุมชน	กองสวัสดิการฯ
๓๒	โครงการอาสาสมัคร ท้องถิ่นรักษ์โลก	เพื่อส่งเสริมให้ ประชาชนมีส่วน ร่วมในการจัดการ สิ่งปฏิกูลและขยะ มูลฝอย	ประชากร ๑๒ หมู่บ้าน	๒๐,๐๐๐	๒๐,๐๐๐	๒๐,๐๐๐	๒๐,๐๐๐	๒๐,๐๐๐	ประชาชนเข้าร่วม โครงการ ร้อยละ ๘๐	ชุมชนมีการจัดการสิ่ง ปฏิกูลและขยะมูลฝอย ปกป้องและรักษา สิ่งแวดล้อมในชุมชน	กองสวัสดิการฯ
๓๓	โครงการปรับปรุงภูมิ ทัศน์ห้วยน้ำใส หมู่ ๖	เพื่อใช้เป็นพื้นที่ใน การจัดงานประเพณี ต่างๆของชุมชน	หมู่ ๖	๑๐๐,๐๐๐	๑๐๐,๐๐๐	๑๐๐,๐๐๐	๑๐๐,๐๐๐	๑๐๐,๐๐๐	ชุมชนมีพื้นที่ในการ จัดกิจกรรมต่างๆ	ชุมชนมีพื้นที่ในการจัด กิจกรรม/ประเพณีต่างๆ	สำนักปลัด
๓๔	โครงการปรับปรุง ภูมิทัศน์หนองแขวง	เพื่อให้เกิดความ สวยงามและ สะอาดในการ ประกอบกิจกรรม	ปลูกต้นไม้ จัดสวน ฯลฯ	๑,๐๐๐,๐๐๐	๑,๐๐๐,๐๐๐	๑,๐๐๐,๐๐๐	๑,๐๐๐,๐๐๐	๑,๐๐๐,๐๐๐	ศาลาประชาคมมี ความสวยงามและ สะอาด	ชุมชนมีสถานที่ประกอบ กิจกรรมต่างๆที่สะอาด และสวยงาม	สำนักปลัด

รายละเอียดโครงการพัฒนา
 แผนพัฒนาท้องถิ่น (พ.ศ.๒๕๖๖-๒๕๗๐)
 องค์การบริหารส่วนตำบลโสกก่าม อำเภอลำดวน จังหวัดบึงกาฬ

		ต่างๆ ของหมู่บ้าน									
๓๕	โครงการถมที่ สาธารณประโยชน์ หมู่ ๙	เพื่อใช้เป็นพื้นที่ใน การจัดงานประเพณี ต่างๆของชุมชน	หมู่ ๙	๒๐๐,๐๐๐	๒๐๐,๐๐๐	๒๐๐,๐๐๐	๒๐๐,๐๐๐	๒๐๐,๐๐๐	ชุมชนมีพื้นที่ในการ จัดกิจกรรมต่างๆ	ชุมชนมีพื้นที่ในการจัด กิจกรรม/ประเพณีต่างๆ	สำนักปลัด
รวม ๓๕ โครงการ				๕,๖๖๐,๐๐๐	๕,๖๖๐,๐๐๐	๕,๖๖๐,๐๐๐	๕,๖๖๐,๐๐๐	๕,๖๖๐,๐๐๐			

รายละเอียดโครงการพัฒนา
แผนพัฒนาท้องถิ่น (พ.ศ.๒๕๖๖-๒๕๗๐)
องค์การบริหารส่วนตำบลโสกก่าม อำเภอเซกา จังหวัดบึงกาฬ

ยุทธศาสตร์การพัฒนาจังหวัด ยุทธศาสตร์ที่๒การรักษาความสงบ ความมั่นคง และพัฒนาคนสู่สังคมคุณภาพ ภายใต้หลักปรัชญาของเศรษฐกิจพอเพียง และยุทธศาสตร์ที่ ๔ ส่งเสริมพัฒนาการท่องเที่ยวเชิงนิเวศ และวิถีชีวิตอารยธรรมลุ่มน้ำโขง

ยุทธศาสตร์การพัฒนาขององค์กรปกครองส่วนท้องถิ่นในเขตจังหวัดที่ ๒ ด้านการเกษตรและการพัฒนาคุณภาพชีวิต ยุทธศาสตร์ที่ ๖ ด้านศิลปวัฒนธรรม ประเพณี ภูมิปัญญาท้องถิ่น

ยุทธศาสตร์ที่ ๘ การพัฒนาการเข้าสู่ประชาคมเศรษฐกิจอาเซียน

๖. ยุทธศาสตร์ด้านศิลปวัฒนธรรมจารีตประเพณีและภูมิปัญญาท้องถิ่น

๖.๑ แผนงานการศาสนา วัฒนธรรมและนันทนาการ

ที่	โครงการ	วัตถุประสงค์	เป้าหมาย (ผลผลิตของ โครงการ)	งบประมาณและที่มา					ตัวชี้วัด (KPI)	ผลที่คาดว่าจะได้รับ	หน่วยงาน รับผิดชอบ หลัก
				๒๕๖๖ (บาท)	๒๕๖๗ (บาท)	๒๕๖๘ (บาท)	๒๕๖๙ (บาท)	๒๕๗๐ (บาท)			
๑	โครงการปรับปรุงบริเวณรอบวัดและศาสนสถานในเขตตำบล	เพื่อปรับปรุงภูมิทัศน์บริเวณรอบวัด/ศาสนสถานให้สะอาดและน่าเชื่อถือ	บริเวณรอบวัด/ศาสนสถานในตำบลโสกก่าม	๒๔๐,๐๐๐	๒๔๐,๐๐๐	๒๔๐,๐๐๐	๒๔๐,๐๐๐	๒๔๐,๐๐๐	ความสะอาดและน่าเชื่อถือของบริเวณรอบวัดและศาสนสถาน	บริเวณรอบวัดและศาสนสถานสะอาดและน่าเชื่อถือมากขึ้น	กองการศึกษา
๒	โครงการปรับปรุงภูมิทัศน์บริเวณรอบศาลปูตา	เพื่อปรับปรุงภูมิทัศน์บริเวณรอบศาลปูตาให้มีความสะอาดและน่าเชื่อถือ	บริเวณรอบศาลปูตา หมู่ ๑-๑๒	๑๐๐,๐๐๐	๑๐๐,๐๐๐	๑๐๐,๐๐๐	๑๐๐,๐๐๐	๑๐๐,๐๐๐	ความสะอาดและมั่นคงของบริเวณรอบศาลปูตา	บริเวณรอบศาลปูตาสะอาดและมั่นคงมากขึ้น	กองการศึกษา
๓	โครงการปรับปรุงภูมิทัศน์บริเวณรอบศาลหลักบ้าน	เพื่อปรับปรุงภูมิทัศน์รอบศาลหลักบ้านให้สะอาดและน่าเชื่อถือ	บริเวณรอบศาลหลักบ้าน หมู่ ๑-๑๒	๓๐,๐๐๐	๓๐,๐๐๐	๓๐,๐๐๐	๓๐,๐๐๐	๓๐,๐๐๐	ความสะอาดและน่าเชื่อถือของบริเวณรอบศาลหลักบ้าน	บริเวณรอบศาลหลักบ้านสะอาดและน่าเชื่อถือมากขึ้น	กองการศึกษา
๔	โครงการปรับปรุงภูมิทัศน์บริเวณรอบศาลหลักบ้านและห้วยน้ำใส	เพื่อปรับปรุงภูมิทัศน์บริเวณรอบศาลหลักบ้านและห้วยน้ำใสให้สะอาดน่าเชื่อถือ	บริเวณรอบศาลหลักบ้านและห้วยน้ำใส	๒๔๐,๐๐๐	๒๔๐,๐๐๐	๒๔๐,๐๐๐	๒๔๐,๐๐๐	๒๔๐,๐๐๐	ความสะอาดน่าเชื่อถือและสวยงามของบริเวณรอบศาลหลักบ้านและห้วยน้ำใส	บริเวณรอบศาลหลักบ้านและห้วยน้ำใสสะอาด น่าเชื่อถือและสวยงามมากขึ้น	กองการศึกษา

รายละเอียดโครงการพัฒนา
แผนพัฒนาท้องถิ่น (พ.ศ.๒๕๖๖-๒๕๗๐)
องค์การบริหารส่วนตำบลโสกก่าม อำเภอเซกา จังหวัดบึงกาฬ

ที่	โครงการ	วัตถุประสงค์	เป้าหมาย (ผลผลิตของ โครงการ)	งบประมาณและที่มา					ตัวชี้วัด (KPI)	ผลที่คาดว่าจะได้รับ	หน่วยงาน รับผิดชอบ หลัก
				๒๕๖๖ (บาท)	๒๕๖๗ (บาท)	๒๕๖๘ (บาท)	๒๕๖๙ (บาท)	๒๕๗๐ (บาท)			
๕	โครงการส่งเสริมสนับสนุนภูมิปัญญาท้องถิ่น	เพื่อให้ประชาชนนำภูมิปัญญาท้องถิ่นมาใช้ในการประกอบอาชีพในปัจจุบัน	ประชาชนในพื้นที่	๑๐๐,๐๐๐	๑๐๐,๐๐๐	๑๐๐,๐๐๐	๑๐๐,๐๐๐	๑๐๐,๐๐๐	ประชาชนนำภูมิปัญญาท้องถิ่นมาใช้ในการประกอบอาชีพ ร้อยละ ๖๐	ประชาชนสามารถนำภูมิปัญญาท้องถิ่นมาใช้ในการประกอบอาชีพ	กองการศึกษา
๖	โครงการประเพณีวันลอยกระทง	เพื่อส่งเสริมให้ประชาชนมีส่วนร่วมในการอนุรักษ์ประเพณีลอยกระทง	ประชาชนในตำบลโสกก่าม	๑๐๐,๐๐๐	๑๐๐,๐๐๐	๑๐๐,๐๐๐	๑๐๐,๐๐๐	๑๐๐,๐๐๐	ประชาชนเข้าร่วมกิจกรรม ร้อยละ ๘๐	ประชาชนมีส่วนร่วมในการอนุรักษ์ประเพณีท้องถิ่น	กองการศึกษา
๗	โครงการประเพณีแห่เทียนเข้าพรรษา	เพื่อส่งเสริมให้ประชาชนมีส่วนร่วมในการอนุรักษ์ประเพณีเข้าพรรษา	ประชาชนในตำบลโสกก่าม	๑๐๐,๐๐๐	๑๐๐,๐๐๐	๑๐๐,๐๐๐	๑๐๐,๐๐๐	๑๐๐,๐๐๐	ประชาชนเข้าร่วมกิจกรรม ร้อยละ ๘๐	ประชาชนมีส่วนร่วมในการอนุรักษ์ประเพณีท้องถิ่น	กองการศึกษา
๘	โครงการ ประเพณีงานแข่งเรือ	เพื่อส่งเสริมให้ประชาชนมีส่วนร่วมในการอนุรักษ์ประเพณีแข่งเรือ	ประชาชนในตำบลโสกก่าม	๑๐๐,๐๐๐	๑๐๐,๐๐๐	๑๐๐,๐๐๐	๑๐๐,๐๐๐	๑๐๐,๐๐๐	ประชาชนเข้าร่วมกิจกรรม ร้อยละ ๘๐	ประชาชนมีส่วนร่วมในการอนุรักษ์ประเพณีท้องถิ่น	กองการศึกษา
๙	โครงการประเพณีบุญบั้งไฟ	เพื่อส่งเสริมให้ประชาชนมีส่วนร่วมในการอนุรักษ์	ประชาชนในตำบลโสกก่าม	๑๐๐,๐๐๐	๑๐๐,๐๐๐	๑๐๐,๐๐๐	๑๐๐,๐๐๐	๑๐๐,๐๐๐	ประชาชนเข้าร่วมกิจกรรม ร้อยละ ๘๐	ประชาชนมีส่วนร่วมในการอนุรักษ์ประเพณีท้องถิ่น	กองการศึกษา

รายละเอียดโครงการพัฒนา
แผนพัฒนาท้องถิ่น (พ.ศ.๒๕๖๖-๒๕๗๐)
องค์การบริหารส่วนตำบลโสกก่าม อำเภอเซกา จังหวัดบึงกาฬ

ที่	โครงการ	วัตถุประสงค์	เป้าหมาย (ผลผลิตของ โครงการ)	งบประมาณและที่มา					ตัวชี้วัด (KPI)	ผลที่คาดว่าจะได้รับ	หน่วยงาน รับผิดชอบ หลัก
				๒๕๖๖ (บาท)	๒๕๖๗ (บาท)	๒๕๖๘ (บาท)	๒๕๖๙ (บาท)	๒๕๗๐ (บาท)			
๑๐	โครงการกัญญา กตเวทิตาผู้สูงอายุ	เพื่อจัดกิจกรรมรด น้ำขอพรผู้สูงอายุ	ผู้สูงอายุในตำบล	๑๐๐,๐๐๐	๑๐๐,๐๐๐	๑๐๐,๐๐๐	๑๐๐,๐๐๐	๑๐๐,๐๐๐	ผู้สูงอายุเข้าร่วมกิจกรรม ร้อยละ ๘๐	ผู้สูงอายุได้ร่วมกิจกรรม บันเทิง พบปะสังสรรค์ กัน	กอง สวัสดิการ
๑๑	โครงการประเพณี ประจำท้องถิ่น	เพื่อส่งเสริมให้ ประชาชนมีส่วน ร่วมในการอนุรักษ์ ประเพณีประจำ ท้องถิ่น	ประชาชนในตำบล โสกก่าม	๑๐๐,๐๐๐	๑๐๐,๐๐๐	๑๐๐,๐๐๐	๑๐๐,๐๐๐	๑๐๐,๐๐๐	ประชาชนเข้าร่วม กิจกรรม ร้อยละ ๘๐	ประชาชนมีส่วนร่วมใน การอนุรักษ์ประเพณี ท้องถิ่น	กอง การศึกษา
๑๒	โครงการรบรวม/ อนุรักษ์ภูมิปัญญา ท้องถิ่น	เพื่อส่งเสริมให้ ประชาชนมีส่วน ร่วมในการอนุรักษ์ สืบสานภูมิปัญญา ท้องถิ่น	ประชาชนทุก หมู่บ้าน	๑๐๐,๐๐๐	๑๐๐,๐๐๐	๑๐๐,๐๐๐	๑๐๐,๐๐๐	๑๐๐,๐๐๐	ประชาชนเข้าร่วม กิจกรรม ร้อยละ ๘๐	ประชาชนมีส่วนร่วมใน การอนุรักษ์ภูมิปัญญา ท้องถิ่น	กอง การศึกษา
๑๓	โครงการส่งเสริม/ อนุรักษ์ประเพณีฮีตสิบ สองคองสิบสี่	เพื่อส่งเสริมให้ ประชาชนมีส่วน ร่วมในการอนุรักษ์ ประเพณีฮีตสิบสอง คองสิบสี่	ประชาชนทุก หมู่บ้าน	๑๒๐,๐๐๐	๑๒๐,๐๐๐	๑๒๐,๐๐๐	๑๒๐,๐๐๐	๑๒๐,๐๐๐	ประชาชนเข้าร่วม กิจกรรม ร้อยละ ๘๐	ประชาชนมีส่วนร่วมใน การอนุรักษ์ประเพณีฮี ตสิบสองคองสิบสี่	กอง การศึกษา
๑๔	โครงการส่งเสริมการ	เพื่อเป็นการส่งเสริม	ประชาชนทุก	๑๐,๐๐๐	๑๐,๐๐๐	๑๐,๐๐๐	๑๐,๐๐๐	๑๐,๐๐๐	ประชาชนเข้าร่วม	ประชาชนมีส่วนร่วมใน	กอง

รายละเอียดโครงการพัฒนา
แผนพัฒนาท้องถิ่น (พ.ศ.๒๕๖๖-๒๕๗๐)
องค์การบริหารส่วนตำบลโสกก่าม อำเภอเซกา จังหวัดบึงกาฬ

ที่	โครงการ	วัตถุประสงค์	เป้าหมาย (ผลผลิตของ โครงการ)	งบประมาณและที่มา					ตัวชี้วัด (KPI)	ผลที่คาดว่าจะได้รับ	หน่วยงาน รับผิดชอบ หลัก
				๒๕๖๖ (บาท)	๒๕๖๗ (บาท)	๒๕๖๘ (บาท)	๒๕๖๙ (บาท)	๒๕๗๐ (บาท)			
	ท้องสารพันเยะ	ให้ประชาชนได้ อนุรักษ์การท้อง สารพันเยะ	หมู่บ้าน						กิจกรรม ร้อยละ ๖๐	การอนุรักษ์การท้อง สารพันเยะ	การศึกษา
๑๕	โครงการอบรมธรรมะ	เพื่อส่งเสริมให้ ประชาชนเข้าวัดฟัง ธรรมะพัฒนาจิตใจ	ประชาชนในเขต ตำบล	๑๐๐,๐๐๐	๑๐๐,๐๐๐	๑๐๐,๐๐๐	๑๐๐,๐๐๐	๑๐๐,๐๐๐	ประชาชนเข้าร่วม กิจกรรม ร้อยละ ๘๐	ประชาชนสามารถดำรง ชีพตามทำนองครอง ธรรม	กอง การศึกษา
๑๕	โครงการอบรมธรรมะ	เพื่อส่งเสริมให้ ประชาชนเข้าวัดฟัง ธรรมะพัฒนาจิตใจ	ประชาชนในเขต ตำบล	๑๐๐,๐๐๐	๑๐๐,๐๐๐	๑๐๐,๐๐๐	๑๐๐,๐๐๐	๑๐๐,๐๐๐	ประชาชนเข้าร่วม กิจกรรม ร้อยละ ๘๐	ประชาชนสามารถดำรง ชีพตามทำนองครอง ธรรม	กอง การศึกษา
๑๖	โครงการศูนย์เรียนรู้ คุณธรรมจริยธรรม	เพื่อเป็นการส่งเสริม ให้ประชาชนได้ เรียนรู้เกี่ยวกับ คุณธรรม จริยธรรม	ประชาชนในเขต ตำบล	๑๒๐,๐๐๐	๑๒๐,๐๐๐	๑๒๐,๐๐๐	๑๒๐,๐๐๐	๑๒๐,๐๐๐	ประชาชนเข้าร่วม โครงการ ร้อยละ ๘๐	ประชาชนมีส่วนร่วมใน การอนุรักษ์ประเพณี	กอง การศึกษา
๑๗	โครงการบำเพ็ญ ประโยชน์เนื่องในวัน สำคัญทางศาสนา	เพื่อส่งเสริมให้ ประชาชนได้ทำ ประโยชน์เนื่องใน วันสำคัญของชาติ ศาสนา พระมหากษัตริย์	ประชาชนในตำบล	๑๐๐,๐๐๐	๑๐๐,๐๐๐	๑๐๐,๐๐๐	๑๐๐,๐๐๐	๑๐๐,๐๐๐	ประชาชนเข้าร่วม โครงการ ร้อยละ ๘๐	ประชาชนได้ทำ ประโยชน์เนื่องในวัน สำคัญชาติ ศาสนา พระมหากษัตริย์	กอง การศึกษา
๑๘	โครงการเพิ่มศักยภาพ ผู้นำชุมชนในการ ประกอบพิธีกรรมทาง ศาสนา	เพื่อส่งเสริมและ อนุรักษ์การจัด พิธีกรรมทางศาสนา	ผู้นำชุมชน/ส.อบต. ทั้ง ๑๒ หมู่บ้าน เข้า ร่วมกิจกรรมการ ประกอบพิธีกรรม	๑๐๐,๐๐๐	๑๐๐,๐๐๐	๑๐๐,๐๐๐	๑๐๐,๐๐๐	๑๐๐,๐๐๐	ผู้นำชุมชน/ส.อบต. ทั้ง ๑๒ หมู่บ้าน สามารถ ประกอบพิธีกรรมทาง ศาสนาได้ ร้อยละ ๖๐	ผู้นำชุมชน/ส.อบต. สามารถประกอบ พิธีกรรมทางศาสนาได้ อย่างถูกต้อง	กอง การศึกษา

รายละเอียดโครงการพัฒนา
แผนพัฒนาท้องถิ่น (พ.ศ.๒๕๖๖-๒๕๗๐)
องค์การบริหารส่วนตำบลโสกก่าม อำเภอเซกา จังหวัดบึงกาฬ

			ทางศาสนา								
			รวม ๑๘ โครงการ	๒,๐๖๐,๐๐๐	๒,๐๖๐,๐๐๐	๒,๐๖๐,๐๐๐	๒,๐๖๐,๐๐๐	๒,๐๖๐,๐๐๐			

รายละเอียดโครงการพัฒนา
แผนพัฒนาท้องถิ่น (พ.ศ.๒๕๖๖-๒๕๗๐)
องค์การบริหารส่วนตำบลโสกก่าม อำเภอเซกา จังหวัดบึงกาฬ

ยุทธศาสตร์จังหวัดที่ ๖ การรักษาความสงบ ความมั่นคง และพัฒนาคนสู่สังคมคุณภาพ ภายใต้หลักปรัชญาของเศรษฐกิจพอเพียง
ยุทธศาสตร์การพัฒนาดังกล่าวของส่วนท้องถิ่นในเขตจังหวัด ๗ การพัฒนาด้านระบบบริหารจัดการที่ดี
๗. ยุทธศาสตร์การพัฒนาด้านระบบการบริหารจัดการที่ดี
๗.๒ แผนงานอุตสาหกรรมและการโยธา

ที่	โครงการ	วัตถุประสงค์	เป้าหมาย (ผลผลิตของ โครงการ)	งบประมาณและที่มา					ตัวชี้วัด (KPI)	ผลที่คาดว่าจะได้รับ	หน่วยงาน รับผิดชอบ หลัก
				๒๕๖๖ (บาท)	๒๕๖๗ (บาท)	๒๕๖๘ (บาท)	๒๕๖๙ (บาท)	๒๕๗๐ (บาท)			
๑	โครงการจัดทำระบบแผนที่ภาษีและทะเบียนทรัพย์สินโดยใช้ระบบสารสนเทศทางภูมิศาสตร์	เพื่อดำเนินการจัดทำระบบแผนที่ภาษีและทะเบียนทรัพย์สินโดยใช้ระบบสารสนเทศทางภูมิศาสตร์	จัดทำระบบแผนที่ภาษีและทะเบียนทรัพย์สินโดยใช้ระบบสารสนเทศทางภูมิศาสตร์	๗๐๐,๐๐๐	๗๐๐,๐๐๐	๗๐๐,๐๐๐	๗๐๐,๐๐๐	๗๐๐,๐๐๐	การจัดเก็บภาษีง่ายขึ้น ร้อยละ ๗๐	ได้จัดทำระบบแผนที่ภาษีและทะเบียนทรัพย์สิน โดยใช้ระบบสารสนเทศทางภูมิศาสตร์	กองช่าง กองคลัง
๒	โครงการอบรมเชิงปฏิบัติการผลิตเครื่องกรองน้ำสนิมเหล็กและผลิตเครื่องกรองน้ำอุปโภคบริโภค	เพื่อให้ประชาชนมีความรู้และสามารถผลิตเครื่องกรองน้ำในการอุปโภคบริโภคได้	๑๒ หมู่บ้าน	๓๐๐,๐๐๐	๓๐๐,๐๐๐	๓๐๐,๐๐๐	๓๐๐,๐๐๐	๓๐๐,๐๐๐	ผู้เข้าร่วมอบรมสามารถผลิตเครื่องกรองน้ำได้ ร้อยละ ๘๐	ประชาชนมีความรู้และสามารถผลิตเครื่องกรองน้ำในการอุปโภคบริโภคได้	กองช่าง
รวม ๒ โครงการ				๑,๐๐๐,๐๐๐	๑,๐๐๐,๐๐๐	๑,๐๐๐,๐๐๐	๑,๐๐๐,๐๐๐	๑,๐๐๐,๐๐๐			

รายละเอียดโครงการพัฒนา
แผนพัฒนาท้องถิ่น (พ.ศ.๒๕๖๖-๒๕๗๐)
องค์การบริหารส่วนตำบลโสกก่าม อำเภอเซกา จังหวัดบึงกาฬ